Landesbibliothek Oldenburg

Digitalisierung von Drucken

Gründlicher Unterricht Von den Accentibvs, Prosaicis u. Metricis, Oder Hebräischen Distinctionibvs der Heil. Schrift A.T.

Michaelis, Johann Heinrich

Halle, 1720

VD18 10171274

urn:nbn:de:gbv:45:1-14429

Visual Library

Gründlicher Unterricht
Von den
ACCENTIBVS
PROSAICIS u. METRICIS,
Oder
Hebräischen
DISTINCTIONIBVS
der Heil. Schrift A. T.
Nebst einiger Application und Betrachtung
über den Anfang des I. Buchs Mosis,
und den LXXXII. Psalm;
Wie auch mit einem Verzeichniß der
angeführten Schrift-Stellen.
Auf Begehren
In Teutscher Sprache vorgestellet
Von
IO. HENR. MICHAELIS,
Gr. & OO. Lingg. Ord. Prof.
Die vierte Edition.
Mit Königl. Preuß. und Churfl. Brandenb. Freyheit.

Tractatg hicce de Accentibg excusg jam fuit Halae 1700.

Halle, gedruckt und verlegt im Wäysen-Hause. 1720.

Landesbibliothek Oldenburg

Landesbibliothek Oldenburg

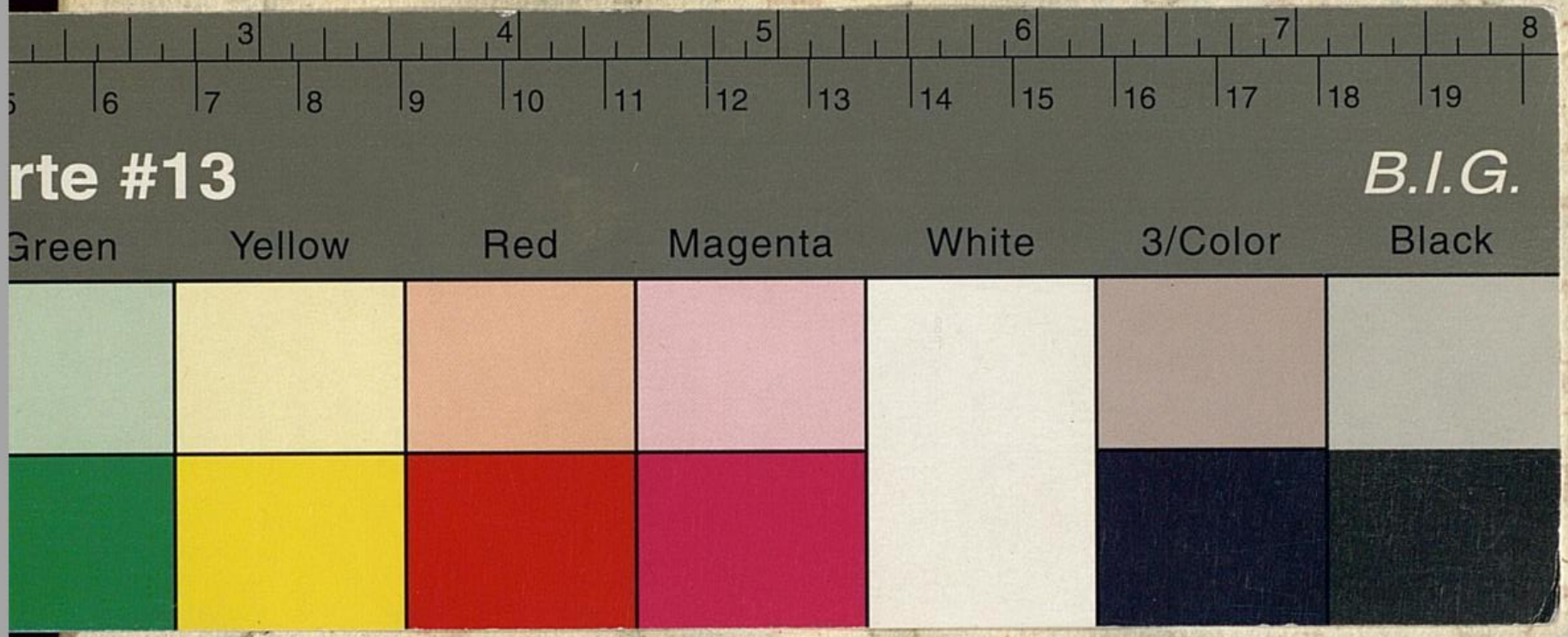

Dem

Hoch-Ehrwürdigen

und Hochgelahrten

Hrn. Daniel Ernst Jablonski/

Sr. Churfl. Durchl. zu Brandenburg Hochverordnetem Hoff-Prediger / rc.

Meinem insonders Hochgeehrten Herrn und Hochgeneigten Gönner/

Wünsche ich,

Mit Ubergebung dieses Werckleins/

Leben und volles Gnügen

In CHRISTO JESU!

)(2 Hoch-

Landesbibliothek Oldenburg

Hoch-Ehrwürdiger
und Hochgelahrter/
Hochgeehrter Herr
und Patron/

Eure Hoch-Ehr-
würden mit Uberrei-
chung dieses geringen Büchleins
anzusprechen/ bin ich durch viele
Ursachen bewogen wordē: davon
nur einige zu berühren/ um Hoch-
geneigte Vergönstigung bitte.

Zuvörderst habe mich mit al-
len Liebhabern der Heil. Schrift
EU-

Landesbibliothek Oldenburg

EURER HOCH-EHR-WURDEN zu öffentlicher Gratulation und Danckſagung verbunden geachtet / nachdem JESELBE / mit unverdroſſener Mühe / ohnlängſt durch die Hülfe GOTTes eine ſolche Edition der Hebr. Bibel durch den Druck ausgefertiget / welche den vorigen insgeſamt nicht unbillig vorzuziehen: wie dann durch dieſelbige ſonderlich die nützliche Wiſſenſchaft von den Accentibus Hebraicis in vielen Stücken erleichtert und erleutert iſt.

Nechſt dem erinnere ich mich auch in beſtändiger Danckbar-

keit, mit welch unverdienter Güte E. HOCH-EHRWURDEN meinen ehemaligen Versuch in dieser Sache angesehen / und Dero Hochwerthgeschätzten Bewogenheit mich darüber ein und andermal versichern lassen. Da nun meine bewuste Abwesenheit und andere Verrichtungen / hier aber nun die überhäuffte Arbeit / mich bishero immer verhindert / solcher gütigen Zuneigung auf anständigere Weise zu begegnen, so habe ich endlich lieber durch diese geringe Zuschrift meine Erkäntlichkeit bezeigen / als auf bessere Gelegenheit noch ferner warten wollen.

Sie

Landesbibliothek Oldenburg

Sie geruhen demnach / dieses an sich geringe Bezeigen meines ergebenen Gemüthes mit der bereits gegönneten Gewogenheit auch ietzo aufzunehmen; und versichern sich / daß solches mit schuldigem Respect zu erkennen, auch jederzeit nach dem Vermögen / das GOtt darreichen wird / allen Fleiß und Arbeit fernerhin zur Ehre GOTTes und seiner Kirchen Erbauung aufrichtig anzuwenden / mich ohnabläßig und ernstlich bemühen werde.

Womit ich dan E. HOCHEHRWURDEN und Dero Hochwichtiges Amt / auch alle

Landesbibliothek Oldenburg

übrige Arbeit und Verrichtungen/ der Gnade und dem Schutz des Höchsten zu allem Segen treulichst empfehle/ und/ in gewisser Versicherung fernern Hochgeneigten Wohlwollens/ beständig verharre

E. HOCH-EHRW.

Halle, den 25. Junii, 1700.

allezeit ergebener und gehorsamer Diener

IO. HENR. MICHAELIS.

Vor-

Landesbibliothek Oldenburg

Vorrede.

Geneigter Leser!

MAn hat vor einiger Zeit / den Anfängern zum besten / eine kurtze Anweisung zum Hebräischen und Chaldäischen / meistentheils aus den dazu beqvemsten Fundamentis und Paradigmatibus des Hochberühmten Helmstädtischen Herrn Professoris von der Hardt / in Teutscher Sprache vorgestellet; damit nicht nur die Alumni des Glauchischen Pædagogii, sondern auch die Wäysen-Kinder daselbst (von denen hernach unterschiedliche zur Druckerey sind verlanget worden) auch darzu ohne Schwierigkeit / nebst andern nöthi-

gen Wissenschaften/ zeitig und füglich mit angeführet werden könten.

Wie es denn auch durch Gottes Segen so wohl gelungen/ daß man unter getreuer Anführung ihrer Herren Præceptorum in allem einen angenehmen Fortgang verspüret. Dannenhero man bald auf die Gedancken gekommen/ daß auch wol mit den Accentibus oder den Distinctionen der Hebr. Bibel dergleichen vorzunehmen; weil doch diese Sache von Studiosis innerhalb 2. oder 3. Wochen wol gefasset worden; ob sie schon sonst/ wo die Anführung nicht geschicklich/ billig als schweer und intricat angesehen werden mag. Man hat aber dieserwegen hier alles zuvor durch die praxin versuchen/ und durch die Erfahrung/ ob es thunlich/ vorhero es prüfen wollen/ und also ehemals bey dem Lateinischen Aufsatz einigen muntern Knaben es täglich eine Stunde im

Teut=

Teutschen vorgesaget; was sie davon behalten / folgends allezeit kürtzlich mit ihnen repetiret / auch wol priuatim von ihrem Informatore wiederholen lassen: da man denn innerhalb wenig Tagen die Probe richtig befunden / indem sie auch von allem (so viel man noch zur Zeit davon angemercket) gnugsamen Bescheid und Antwort geben können. Das vornehmste kömmt bey solcher schweer scheinenden Doctrin an auf eine deutliche und geschickte mündliche Anweisung / (die man allerdings zu leichter Erlernung erfordert) fleißige und ordentliche Repetition, und den Segen GOttes.

Was dann die methode und Eintheilung dieses Werckleins betrifft / wird der geneigte Leser nach einiger Durchblätterung selbst alles leichtlich finden; sich aber die so genannte Prosaicam Accentuationem zuvor recht bekant machen / ehe er zu der Metrica forteilet: indem diese bekanter Massen durch so viele umschränckte

schränckte Veränderungen der Seruorum und Subdistinctiuorum einem Lernenden viel schweerer wird. Weswegen man auch darinnen durch zwey gantze Psalmen die consecution der accente recensiret hat/ welches den Anfängern zur Handleitung dienen kan; in Prosaicis aber ist dergleichen weitläuftige analysis der accente nicht nöthig erachtet worden. So hätte man auch in Prosaicis und Metricis leicht noch mehr Obseruationes machen können: Z. E. wenn p. 85. in Ann. III. γ. not. (y) es heisset: Welcher dann PRO MINORE hat den MAHPACH, hätte dabey vom neuen können erinnert werden/ daß weiter zu sehen / ob der Tiphcha, oder der Mahpach distinctiuus sey / nach dem fundament der ersten Regul p.14. seq. man hat aber mit Fleiß die Zahl solcher Reguln nicht vergrössern wollen / da derselben schon genug/ und solche Dinge ohne dem von einem etwas geübten leicht zu un-

ter-

terscheiden/oder auch bey andern/insonderheit in des fleißigen Hn. Joh. Franckens *Diacritica Sacra* aufgezeichnet zu finden sind.

Sonst war man auch anfänglich gewillet/ von der so genannten accentuatione a priori (Siehe p. 11. §. 17.) hier nichts zu gedencken/ da es dann um so viel kürtzer hätte verfasset werden mögen; man hat es aber hernach dennoch lieber mit vorstellen wollen/weil es doch zu desto gründlicherer Erlernung dienet: daher der Grund davon in der 1. und 2. Regul pag. 14. seqq. wohl zu fassen / sonst aber junge Anfänger mit der so genanten praxi, oder mit dem accentuiren a priori selbst/ nicht lange aufzuhalten/ viel weniger zu maceriren seyn. Will man aber aufs allerkürtzeste gehen / darff man nur erst pag. 4. die Figuren/ dann auch die Tabell/ und zur application die V. Axiomata p. 12. seq. mit den dabey gesetzten Exempeln vornehmen.

So hat man auch die in andern Lateinischen Anführungen gebräuchliche ter-

minos,

minos, oder Kunst-Wörter/ guten Theils hier mit Fleiß lieber behalten/ und nur erklären/ als bloß Teutsche dafür hinsetzen wollen: damit man andere hernach gleichfalls verstehen/ und die ehemals zur Lateinischen Anweisung verfertigte Tabellen ohne neue Unkosten auch hierbey gebrauchen könte.

Die Controuers aber wegen der Antiquität und Gültigkeit der Hebräischen accenten ist ietzo um der Kürtze willen mit Fleiß übergangen worden. Am besten ists/ man lernet zuvor erst eine Sache recht verstehen/ ehe man zu frühe davon urtheilet. Unterdessen versichert man aus Erfahrung/ daß es/ sonderlich für die Anfänger/ ein herrliches Hülfs-Mittel ist/ den rechten Verstand der Schrift zu erreichen; nur ist zu bedauren/ daß/ aus Unachtsamkeit/ oder Unwissenheit der Drucker und Schreiber/ es damit oft in vielen Bibeln/ sonderlich in Metricis, gar übel versehen: wo die accente

bald

bald verkehret / bald mit einander versetzet; von den compositis, oder zusammen gesetzten accenten aber bald der erste / bald der letzte ausgelassen / und hingegen anderswo mit andern unrecht zusammen gesetzet worden. Welches aber doch der Sache selbst nicht præjudiciren muß / auch vielmal gar leicht durch die blosse Folge / oder doch durch collation anderer guten Exemplarien kan gehoben werden. So ist z. E. 1 Sam. 14, 41. in allen unsern vormals gedruckten Codicibus Tiphcha und Merca versetzt unter den Worten וְהָעָם וְשָׁאוּל da hingegen die neulich von dem Hochberühmten Tit. Hrn. D. E. IABLONSKI &c. zu Berlin edirte Hebräische Bibel / nach unterschiedenen Manuscriptis, als zu Berlin / zu Dessau / zu Erffurt / dasselbe richtig zeiget. Und hat man mit gebührendem Dancke zu erkennen / daß ietzo ein und anderer vornehmer und gelehrter Mann sich die Mühe / zur Collation

lation guter geschriebenen und gedruckten Bibeln/ nicht dauren lässet. Wie denn jetztgedachte neue Bibel vieler Unordnung abgeholffen/ und dahero solche Arbeit billig werth zu schätzen/ ob schon in Metricis noch einige Schwierigkeiten in der Folge der accenten (z. E. Ps. 5, 5. &c.) zurücke geblieben; welchen aber durch fernere fleißige Untersuchung der Manuscriptorum hoffentlich auch mit der Zeit wird zu rathen seyn. Gewiß ist/ wer die kurtze Zeit/ so es ietzo erfordert/ daran wendet/ und die Sache recht fasset/ wird die Frucht solcher seiner wenigen Mühe hernach bey Lesung der Heil. Schrift reichlich spüren: welches man auch allen/ samt der Gnade und dem Segen GOttes/ von Hertzen wünschet.

* Die beyde Tabellen können entweder nur in die Bibel, oder hier an gehörigen Ort mit eingebunden werden; und zwar Tabula Accentuationis Pros. gegen pag. 19. Tab. Acc. Metr. zu pag. 74.

I. N. I.

I. N. I.

ACCENT. PROSAICAE
SECTIO I. DIDACTICA,

Oder

Erste Abtheilung/

Darinnen enthalten

(1) Dreyerley Præcognita, (2) drey Reguln von der so genannten accentuation a priori, (3) die Tabell mit zehen Notis, drey Annotationibus und zehen Obseruationibus Anomalicis, it. Erinnerung von der doppelten accentuation des Decalogi.

§. 1.

He wir zu den Regeln kommen, haben wir voraus und insgemein dreyerley *PRÆCOGNITA* zu mercken: (I) *Elementaria*, oder die Figuren, und derselben unterschiedliche Abtheilungen. (II) *Terminologica*, oder Erklärung einiger hier gebräuchlichen Lateini-

Landesbibliothek Oldenburg

schen Wörter, und (III) *Axiomatica*, oder fünf Haupt-Reguln, auf welche sich hernach die analysis und application der gantzen accentuation gründet.

I. *ELEMENTARIA.*

§. 2. FRaget man dann insgemein, was die Accente bedeuten? so wiederholen wir nur, was bereits in der Anführung zur Hebr. Sprache p. 55. gesaget ist:

Nemlich die Accente in der Hebr. Bibel zeigen aufs genaueste an, wie eines von dem andern unterschieden, oder auch mit demselben zusammen hange, nachdem es der eigentliche Verstand, Nachdruck und Ausrede erfordert. *a*)

§. 3. Sind

a) Und in solcher Absicht werden die Accente טעמים *Teamim* (im sing. טעם *Taam*, welches auch den Sinn und Verstand bedeutet) von den Rabbinen genennet. Hingegen sind doch andere, welche meynen, die vornehmste Verrichtung der accente sey, die Jüdische modulation der Worte und des Textes (welches sie den Trop τρόπον nennen) anzuzeigen: weswegen sie auch נגינות *Neginoth* oder gleichsam die Melodeyen heissen; doch so, daß solche *modulation* sich auf die rechte Abtheilung und Zusammenfügung der Worte gründe. Welches man gerne zugeben könte, wenn es nur mit solcher modulation seine gewisse Richtigkeit hätte: indem nicht nur nach einerley Accenten anders ein Text im Gesetz, anders in den Propheten, und wieder anders in den Hagiographis sol moduliret werden, sondern auch über dieses die Teutschen, Italiäner und

§. 3. Sind also zweyerley: Distinctiui, die eine Abtheilung/ und Coniunctiui, die eine Verbindung eines Wortes mit dem andern anzeigen: und zwar in einer gantz andern Ordnung und Folge in dem Hiob, von c. III, 2. bis c. XLII, 6. den Sprüchwörtern Salomonis und Psalmen, (אמ״ת) als in den übrigen und meisten Biblischen Büchern. Jenes nennet man insgemein Accentuationem Metricam, dieses Prosaicam; von welcher letzten wir vorietzo handeln.

§. 4. So finden sich denn in der so genannten Accentuatione Prosaica an der Zahl

(α) 19. Distinctivi oder Regii accentus, die eine Abtheilung ihres Worts andeuten, welche man, nach ihrer unterschiedenen Wichtigkeit, erst füglich in vier Classen oder Ordnungen eintheilen kan, * da dann in deren

und Spanischen oder Portugiesischen Jüden darinnen differiren. Siehe *Wasmuthi* Vindic. p. m. 365. seqq. *Varen.* in Esaiam Parte II. p. 271. & ibid. p. 395. Es hat der Herr Iablonski davon ein specimen in seiner gelehrten Vorrede über seine neue Hebr. Bibel ediret, und gedachten Unterscheid gleichfalls angemercket. Sonst hat auch der Herr Wasmuth auf die modulation bey der Ausrede allerdings schon mit gesehen, wenn er Instit. Acc. p. m. 136. also schreibet: *Conuenit oratori vel lectori tardiore sermone supremæ textus claudere.* Conf. eiusd. Vindicias p. 369. it. Gramm. p. m. 23. & *Hardtii* Gramm. Exeget. p. 33. seq.

* Das doch andere nicht nöthig achten, und sich mit dem Unterscheide der obern und untern, item der grössern und kleinern aus der Tabelle begnügen.

I. 2 so genannte Imperatores oder Käyser : *Silluk* mit den zwey Puncten *Soph Pasuk*, am Ende, und *Atnach* in der Mitte des Versiculs.

II. 4 Reges oder Könige *Sgolta*, *Sakephkaton*, oder an statt dessen *Sakephgadol*, und *Tiphcha*.

III. 7 Duces, Fürsten *Rbhia*, *Sarka*, *Paschta*, *Tbhir*. item *Psik Schalschelet*, *Jthibh* und *Merca cphula*, an statt des *(Paschta)* und , wie in der Tabell, und darbey in den Noten, wird erinnert werden.

IV. 6 Comites oder Grafen *Paser*, und an statt dessen sechzehenmal *Karnephara*, *Tlischa gdola*, *Geresch*, oder an statt dessen *Graschaim*, und *Psik munachatum*.

§. 5. (β) Conivnctivi, servi, ministri, Knechte oder Diener, die eine Verbindung ihres Wortes anzeigen, sind 7.

Merca, *Munach*, *Mahpach*, *Darga*, *Jerach*, *Kadma* und *Tlischa ktana*.

§. 6. Uber diese findet man noch in etlichen *b)* Stellen der Schrift mitten im Versicul nach dem Atnach ein kleines Cirkelchen (°) oder blossen Raum / *Piska* genannt, welches bedeutet, daß der Verstand bey selbigen Worten voll, und nichts

b) Masora parua bey Gen. 4, 8. setzet 28. hingegen 25. bey Gen. 35, 22.

nichts fehle; oder, daß andere Codices daselbst an statt des Atnach den Silluk und das Ende des versiculs gehabt haben. Siehe Gen. 35, 22. Num. 25, 19. Deut. 2, 8. Ios. 4, 1. c. 8, 24. Iud. 2, 1. 1 Sam. 14, 19. 36. c. 16, 2. c. 21, 10. c. 23, 2. 11.

§. 7. Funfzehen Wörter *c)* sind oben mit einem oder mehr Puncten / ausserordentlich, zur Anzeige eines besondern Nachdrucks oder vielmehr variæ lectionis *d)* bezeichnet, als Gen. 33, 4. c. 16, 5. c. 19, 33. allwo es auch als etwas besonders schon in Quæst. Hieronymi in Genesin bemercket wird: *Adpungunt desuper, quasi incredibile, & quod rerum natura non capiat, &c.*

§. 8. Zwey oder drey bis vier Wörter, durch die *lineam Makkeph* zusammen gehänget (siehe unsere Hebr. Grammat. p. 54.) kriegen nur einen accentum *tonicum (Euphonicum* nennet man den Metheg) um geschwinderer Ausrede willen. Siehe Gen. 1, 3. coll. Ps. 33, 9. Gen. 15, 2. c. 38, 16. Ion. 4, 9. Iud. 9, 10.

Hingegen kriegt auch hier und in Metricis ein Wort bisweilen, um eines besondern Lauts oder Nachdrucks willen, entweder an statt des Metheg, oder auch sonst, noch einen *accentum tonicum*: und zwar ordentlich den *seruum* des dastehenden Domini, als Gen. 1, 14. וּלְמוֹעֲדִים c.

c) Siehe die Masoram über Gen. 16, 5. und Michlal Iophi über Ezech. 41, 20.

d) Siehe des Hn. *Hilleri* Tractat von dem Keri und Ctibh. Tubing. 1692. in 8.

22, 7. Ex. 32, 31. אָנָּה Deut. 28, 1. וּנְתָנְךָ Ez. 36, 25. גְּלוּלֵיכֶם Iob. 6, 10. נֶחָמָתִי Ps. 5. 11. Ps. 32, 5. Ps. 42, 12. Ps. 50, 16. Ps. 65, 6. 9. Ps. 106, 48. Prov. 2, 12. *e)* Oder es hat zweene *seruos*, als: Gen. 28, 2. פַּדָּנָה Leu. 25, 46. Ez. 26, 15. Thren. 4, 9. Iob. 1, 15. 17. 19. Ps. 116, 16. oder auch zweene *distinctiuos*, z. E. Gen. 5, 29. זֶה *f)*

Sakephkaton hat so dann den Paschtam (als der sonst sein subdistinctiuus ist) welchen doch andere lieber Kadma nennen. Gen. 50, 10. Ex. 18, 6. &c.

§. 9. Ferner ist zu mercken: (1) Wo der tonus ist, (siehe die Hebr. Gramm. p. 18. seqq.) da stehen auch die accente, ausgenommen den Præpositiuum Tischa gdola, welcher allezeit über dem ersten Buchstaben des Worts stehet, als Gen. 1, 30. הָאָרֶץ c. 46, 26. כָּל־הַנֶּפֶשׁ und vier Postpositiuos ־ ־ ־ (*Paschta*) und ־, die allezeit über den

e) Oder auch einen seruum und den minorem in Metr. Ps. 145, 1. Ps. 146, 5. שְׁאֵל

f) Wo die Masora noch vier eben dergleichen Stellen bemercket, Leu. 10, 4. 2 Reg. 17, 13. Ezech. 48, 10. Zeph. 2, 15. und erinnert, man soll erst den ־, hernach den ־, nemlich nach dem Affect, ausdrucken. So haben der Silluk fünfmal und Atnach eilfmal in eben demselben, oder doch durch Makkeph connectirten Worte den Tiphcha, nach der Masora bey Leu. 21, 4. und Num. 28, 26. Siehe Gen. 8, 18. Num. 15, 11. Dan. 4, 9. 18. &c.

Landesbibliothek Oldenburg

den letzten Buchstaben gesetzet werden müssen. Siehe Gen. 1, 5. לאור v. 7. ויעש אלהים את־הרקיע v. 21. אשר

Daher kommt zum (2) daß aus diesen Postpositiuis der *Paschta* allezeit, die übrigen aber nur bisweilen in einigen Bibeln, z. E. Buxt. Bibl. Gen. 3, 14. ויאמר v. 17. שמעת gedoppelt gesetzet werden in voce penacuta und quasipenacuta, d. i. wenn der tonus in der vor der letzten vorhergehenden, oder auch in der letzten auf ein gedoppelt Shua oder Patach gnubha ausgehenden Syllbe ist, als תֹּהוּ רוּחַ וַיִּשְׁתְּ. g)

Und also werden auch (3) die, so einerley Figur haben, nemlich Paschta und Kadma, Jthibh und Mahpach, leicht ex situ & consecutione, aus ihrer Stelle und Folge, von einander unterschieden. Z. E. דָּבָר ist Kadma, דָּבָר Paschta; דָּבָר Mahpach, דָּבָר Jthibh. דָּבָרְךָ aber kan Paschta oder Kadma seyn, nach unterschiedener Folge, die hernach durch die Tabell deutlich erlernet wird. Doch halten accurate Manuscripta auch darinnen beständig einen guten Unter-

g) Ausgenommen, wenn zwischen dem tono und letzten Buchstaben gar kein Consonans ist, z. E. נֹחַ Gen. 8, 13. nach den Spanischen Codicibus, und dem Or Torah des *R. Menachem de Lonzano*, f. 2. b.

Landesbibliothek Oldenburg

scheid, daß sie den *Paschta* auf die Spitze, den *Kadma* aber über die Mitte des ל setzen.

§. 10. Nota: Bey den Rabbinen werden die Accente auch vielfältig mit andern Namen genennet. So heisset Tiphcha auch *Tarcha*: siehe Michlal Iophi ad Num. 9, 2. (Mich. Iophi nennet auch den Rhbia Gereschatum also über Ps. 128, 4.) und gleich in demselben oder dem andern Wort vor dem Silluk und Atnach heisset er auch *Meajjela*, oder auch *Asla*, nach dem Or Torah f. 19. a. bey Num. 16, 24. Schalschelet heisset auch *Mavim*. Merca cphula, *Tren chutrin*. Karnephara, *Paser gadol*: siehe Schaar Hanneginoth in Bibl. Buxtorff. Tlischa gdola, *Tarsa*: siehe die Masoram über Gen. 5, 29. Geresch, *Teresch*. Graschaim, *Traschaim*. Psik Munachatus, *Lgarme*. Merca heisset gar oft *Maarich*; und so nennet das Or Torah auch den Silluk, f. 11. a. bey Exod. 20, 12. Munach in der letzten Syllbe heisset auch *Illui*, von Anfang des Worts *Mecarbel*; ferner heisset der *Illui* oder Munach auch *Schophar jaschar* und *Schophar holech*; siehe Schaar hanneg. und Michl. Iophi. Der Mahpach auch *Schophar haphuch* oder *Schophar mehuppach*. Ierach auch *Galgal* Kadma auch *Asla*. Kadma oder Paschta an statt des Methegs, *Masseh*. Tlischa ktana, *Talscha*. Metheg bey dem Schua vorn im Anfang des Worts *Gaja*: siehe Michl. Iophi über Ps. 119, 175. Gen. 27, 38. Or Torah, f. 12. a. bey Ex. 28, 18. nennet den Silluk auch *Gaja*. Metheg nach dem Chirek, *Chiruk*; nach einem kurtzen Vocali *Maarich*: siehe M. I. ad Num. 10, 36. Makkeph vor dem Dages euphonico heisset auch *Dachik*. Welches bey Lesung der Masorethen und Rabbinen zu wissen nöthig, und also hier beyläuffig bemercket worden; von Anfängern aber noch nicht muß gefordert werden: wie man denn auch deswegen hier mit Fleiß unterlässet, die Namen der accente zu erklären. Davon nach Belieben des Hn. *Io. Franckii* Diacritica S. kan nachgeschlagen werden.

II. TER-

II. *TERMINOLOGICA*,

Oder

Nöthige Erklärung einiger Wörter.

§. 11. Wenn man hier saget Vox *præcedens* & *sequens*, das vorhergehende oder folgende Wort, hat man sein Absehen auf das Lesen; sagt man aber das erste / andere und dritte ꝛc. geschiehet solches mit Absicht auf die accentuation, da man von hinten anfänget. Z. E. Gen. 1, 1. ist בָּרָא das sechste Wort, das vorhergehende aber vor demselben בְּרֵאשִׁית, und so ferner.

§. 12. *Domini*, Herren / sind, welche ihre Unterherren oder Knechte unter sich haben. *Subdistinctiui*, Unterherren, die unter ihren Dominis oder Ober-Herren distinguiren und abtheilen. *b)*

Daher denn auch leicht zu fassen, wenn die Imperatores *absoluti*, oder absolute Herren, die übrigen aber, mit gewisser Absicht auf ihre Unter- oder Ober-Herren, *respectiui* genennet werden.

§. 13. Welcher unter mehrern Subdistinctiuis *Minor*, *Major* und *denuo Major*, Geringer / Grösser und noch Grösser sey, kan aus vorge-

b) Dergleichen Subdistinctiui alle Domini seyn können, ausser die beyden Imperatores. Denn diese haben keine über sich, und subdistinguiren durch die Reges, die Reges durch die Duces, die Duces durch die Comites, und diese letztlich durch ihre Ministros Vicarios und Legatos.

Landesbibliothek Oldenburg

setzten Classen, da die grössesten voran stehen; noch deutlicher aber aus der Tabell, gewiesen und erlernet werden. *

§. 14. *Vicarius* heisset, wenn, um etwas geschwinderer Ausrede willen / der Seruus eines Domini an statt dessen subdistinctiui stehet: *Legatus*, der Seruus, der aus bemeldter Ursache selbst seines Herrn Stelle vertritt. Siehe z. E. die Tabell des Paschtæ.

§. 15. *Ditio* heisset, wie weit ein jeder Dominus gleichsam zu gebieten hat. *Mediata*, durch einen kleinern und noch kleinern (per minorem & denuo minorem). Z. E. Wenn ich sage: Silluk hat pro minore, oder an statt seines kleinern subdistinctiui, den Tiphcha, und dieser pro denuo minori den Thbir: *Immediata*, durch einen Kleinern / Grössern / und noch Grössern / (per Minorem, Maiorem & denuo Maiorem) dergleichen ditiones fast durch und durch in der Tabell zu finden.

§. 16. *Vox laborans* heisset in der accentuation ein kurtzes Wort, das nemlich vor dem *tono* eine / oder gar keine / oder auch zwo / doch nur aus dem præfixo ו, oder aus einem ֶ / ֵ und ֶ entstehende, Syllben hat. Z. E. וּמִפָּז | וּמִי | יַעַמְדוּ מֶלֶךְ | גָּדוֹל.

Doch werden hier ausgenommen die zweysyllbigen Wörter, da die erste auf einen langen Vocalem

* *Maiorem* und *denuo Maiorem* nennen andere *Magnum, Maiorem, & secundo* ac *tertio maiorem* &c

calem oder Schua sich endiget, und die folgende von einem Schua anfänget. Z. E. . נִכְסְפָה ׀ לָמְדָה יַעַבְדוּהוּ Ps. 72, 11. רֹדְפָם Ps. 35, 6.

§. 17. *A priori accentuiren*, ist so viel gesagt, wenn man einen Versicul (dessen Biblischen Verstand nach allen Umständen und Concepten nebst den Worten man doch schon aus der Bibel haben, oder einem wenigstens vorher gesaget werden muß*) durch Hülffe dieser oder dergleichen Anleitung mit eben denselben accenten bezeichnet, die in der Bibel stehen, ob man sie schon nicht aufgeschlagen, oder daraus genommen. *i*)

§. 18. Eine *Proposition* heisset aus der Logic, wo in einer Rede ausgedrucket wird das *Subiectum*, von dem man etwas saget, *Prædicatum*, was man von einem saget, und *Copula*, das die beyde verbindet, nemlich ist; wo das Prædicatum nicht ein Verbum, als in welchem so dann die

* Indem sonst einerley Worte nach unterschiedenem affectu nothwendig auch unterschiedene distinctiones bekommen müssen.

i) Welches zu einiger Ubung, auch zum Beweis der Richtigkeit unsers Unterrichts nützlich und lustig ist. Wie denn *R. Ioseph Falcon*, ein feiner, gelehrter und Hebräisch fertig redender Jüde, aus Jerusalem bürtig, ehemals dieses mit Verwunderung ansahe, und sprach: חכמה גדולה היא es sey das eine sonderliche Kunst, auch bald Unterricht begehrete. Man hat aber den Vsum dieser doctrin vielmehr analytice zu suchen, und diese erklärte terminos nur nach und nach, auch mit Lust beyzubringen.

die Copula schon mit lieget. Z. E. Subi. **Der Mensch/** Cop. **ist/** Præd. **sterblich.** Oder Subi. **Der Mensch/** Cop. & Præd. **stirbet.** Sind mehr Worte in einer einfachen *Proposition*, gehören sie entweder zum Subiecto, oder zum Prædicato als Connexa. Z. E. **Der Mensch vom Weibe gebohren/ lebet eine kurtze Zeit.** *k)*

Composita propositio wird aus zwey oder mehr einfachen durch die particulas **auch/ und/ oder/ weil/ wie/ welcher** und dergleichen, zusammen gesetzt; von welchem allen eigentlich ausführlich in der Logic zu handeln.

III. *AXIOMATICA.*

§. 19. WIe man sonst mit Recht fordert: daß man in Erklärung der Schrift ohne dringende Noth von dem eigentlichen Wort-Verstande nicht weichen müsse; so ist auch hier von der eigentlichen Bedeutung der accente nicht abzugehen. Dannenhero

I. **Wo ein** *Distinctiuus* **stehet/ ist auch allezeit eine** *distinction*, **Abtheilung oder Nachdruck/**

k) Mercke: (1) Bisweilen, wo man aus dem vorhergehenden oder Context das subiectum gleich siehet, stehet in einem Verbo eine gantze Proposition, als ויאמר und er sprach. (2) Zuweilen gehören etliche Prædicata zusammen zu einem Subiecto, als Hag. 2, 12. 13.: וַיַּעֲנוּ הַכֹּהֲנִים וַיֹּאמְרוּ לֵאמֹר Also Es. 52, 13. יָרוּם וְנִשָּׂא וְגָבַהּ מְאֹד׃

druck/ oder wenigstens langsamere Ausrede, und hängt das Wort nicht gleich mit dem folgenden zusammen. Z. E. Genes. 1, 1. אלהים. v. 16. ואת emphatice Lutherus: dazu auch Sternen. Siehe ferner c. 4, 11. c. 22, 2. Ex. 33, 19. c. 34, 5. coll. Num. 14, 17. 18. Deut. 32, 5. Iud. 6, 24. Es. 6, 3. und unten p. 26.

II. Wo ein *Coniunctiuus* stehet/ ist auch allezeit selbiges Wort mit dem folgenden verbunden. Z. E. Gen. 1, 27. collato A. b. Esræ Comment. h. l. Cant 1, 4. *l)*

III. Wo ein *Dominus* (oder Ober-Herr) stehet, ist allezeit eine grössere *Distinction*, als bey allen dessen *subdistinctiuis* (oder Unter-Herren). Z. E. Gen. 4, 23.

IV. Wo unter einem Herrn mehr als ein *Subdistinctiuus* stehet/ ist allezeit bey dem *Maiore* die *Subdistinction* grösser/ als bey dessen *Minore*. Z. E. Gen. 3, 10. c. 4, 14. 23. c. 24, 60. Dan. 12, 2. Ps. 19, 6. *

V. Und

l) Wenn aber 2 oder mehr serui auf einander folgen, ist, wie in folgender I. Regul p. 15. gezeiget wird, allezeit einer oder der ander ein Vicarius oder Legatus; welcher denn auch allerdings, so fern er ein seruus, dieses Wort mit dem folgenden verbindet; weil er aber doch an statt eines distinctiui stehet, distinguiret er dann auch etwas, aber nicht so lange und völlig, als wenn ein eigentlicher distinctiuus da wäre.

* So ist auch bey dem Atnach die subdistinction des Versiculs grösser, als bey allen subdistinctiuis des Silluki.

Landesbibliothek Oldenburg

V. Und wo letztlich ein *Subdistinctiuus* oder Unter-Herr zwey- oder mehrmal unter seinem Ober-Herrn vorkommet, ist der der Grösseste, der von dem Herrn am weitesten entfernet. Z. E. Genes. 4, 23. Es. 40, 3.

§. 20. WIll man nun einen Versicul a priori (wie mans nennet) accentuiren, so muß man, wo der rechte Verstand desselben zuvor da ist, erstlich die Propositiones etwa mit 2. oder mehr Strichen von einander absondern (wo nemlich mehr als eine Proposition vorhanden, und selbige nicht als unterschiedene prædicata eines subiecti nothwendig zusammen gehören, wie vorhero p. 12. erinnert worden); * alsdenn giebet man nach den folgenden 3. Reguln Achtung, I. Wo man einen Coniunctiuum oder Distinctiuum hinsetzen solle? II. Wie groß jeder Distinctiuus seyn müsse, wo ihrer sonderlich viele vorfallen? und III. Welche *accente* dann an jede Stelle hinzusetzen? *Vbi? Quanta? Quinam?*

REG. I.

VBI? Wo nun eine Connexion oder Distinction zu machen sey? ſfindet man also: Man lieset eine proposition oder versicul von Anfang her, und hat dabey nicht so wol Acht, ob die Worte,

* Und so kan man auch bald ferner iede proposition in 2. Theile abtheilen, und diese ferner in 2. Theile, so lange, bis nur 2. oder mehrere durch Makkeph connectirte Wörter darinnen beysammen bleiben.

Landesbibliothek Oldenburg

Worte, wie sie unmittelbar auf einander folgen, nach einer Regul aus dem Syntaxi, sondern vielmehr wie sie dem Verstande nach zu unterscheiden, oder auch per constructionem, adfectum vel ellipsin mit einander verbunden? Sind sie denn also verbunden, machet man etwa folgendes Zeichen ‿ darüber, z. E. בראאלהים; wo nicht, machet man eine Linie | oder Abschnitt dazwischen. Kömmts dann aber, daß mehr als 2. Worte also zusammen gezeichnet werden, so muß man wieder absondern, was nicht so genau verknüpffet ist. Denn weil die Hebräische *accentuation* so *accurat* im *distinguiren*, wird man ordentlich auch nur Ein Wort mit einem andern durch Einen *seruum* oder *coniunctiuum* verbunden finden. Man nimmet aber alsdenn erst die 3. letzteren an einander gezeichnete Worte vor, und siehet denn ferner (nach Inhalt der folgenden II. Regul, oder des gantzen Versiculs) ob das übrige einen völligern Verstand gebe, oder was wichtigers sage, als wo der schon gemachte distinctiuus stehet. Geschiehet solches, so kriegts auch einen grössern distinctiuum, und also 2. oder mehr Striche; wo nicht, einen kleinern, oder auch gar einen coniunctiuum: wie dieses in praxi ein geschickter Lehrer am besten nach dem dictamini Logico zeigen kan. Z.E. Gen. 1, 2.

Noch ist hierbey zu mercken, (1) daß ein Vocatiuus mit dem Verbo 1. personæ oder nächst vorhergehendem Worte, ob affectum, auch könne zusammen gesetzet werden, als Gen. 48, 19. c. 49, 18. Hos. 8, 5. Ps. 11, 1. (2) Daß

(2) Daß das Subiectum einer Rede bisweilen gleichsam gantz besonders genommen, und etwa durch belangend ausgedrücket werden muß, als Gen. 17, 4. אֲנִי הִנֵּה בְרִיתִי אִתָּךְ c. 24, 27. Ps. 11, 4. Ios. 23, 9. Esa. 59, 21.

(3) Wo etwas elliptice mit verstanden wird, dadurch die Worte verbunden werden, nimmet auch die accentuation solche Verbindung in Acht. Z. E. Gen. 1, 29. אֲשֶׁר־בּוֹ פְרִי־עֵץ c. 44, 26. אֵינֶנּוּ אִתָּנוּ:

(4) Die Parenthesis hat gern* bey ihrem Ausgange einen grössern distinctiuum, als bey ihrem Anfang. Z. E. Ex. 5, 16. וְלִבְנֵים אֹמְרִים לָנוּ עֲשׂוּ Deut. 3, 19. c. 11, 2. c. 12, 2. c. 17, 5. Ier. 31, 1. nicht aber Es. 57, 21. Es wäre denn, daß der gantze Vers parenthesin mache, als Deut. 3, 9. Ios. 6, 1. 1 Reg. 8, 27. 2 Reg. 9, 29. Dan. 11, 14.

(5) לֹא Nicht, so es vor einem Verbo stehet, wird gern mit demselben connectiret, Es. 9, 12; hingegen emphatische Wörter und particulæ kriegen auch einen grössern distinctiuum, als Deut. 2, 36. אֶת־הַכֹּל Es. 5, 8. Zeph. 2, 5. הוֹי Ier. 2, 25. לוֹא

(6) Wird auch insonderheit von wegen eines Nachdrucks und affects die distinction vielmal mit der connexion herum gesetzet oder verwechselt. Z. E. Gen. 1, 2. תֹהוּ Es. 1, 2. Der HERR! c. 14,

* Doch nicht allezeit, z. E. Gen. 12, 8. Iud. 5, 18.

c. 14, 15. Ja in die Hölle! c. 9, 12. bekehret sich nicht. c. 12, 1. c. 13, 16. c. 32, 1. Hab. 1, 4. auch das Recht selbst wird verkehret. So hanget לאמר vielmal nicht mit dem nähesten, sondern mit dem andern vorhergehenden zusammen, als Gen. 28, 20. Ex. 5, 19. Ier. 3[illegible], 6.

REG. II.

Wenn nun unterschiedene oder viel Distinctiones nach der I. Regul durch einen Strich gemachet worden, und so fern noch alle gleich aussehen, so fraget sichs weiter:

QVANTA? Wie groß nun jede, nach richtiger Proportion, seyn solle? Das mercke also:

(1) Am Ende einer Proposition (davon p. 11. §. 18.) ist nothwendig eine grössere distinction, als innerhalb derselben. Wo die Proposition aber lang ist, und viel connexa hat, ist ordentlich innerhalb derselben dieses die grösseste distinction, welche das Subiectum und Prædicatum (Z. E. Ezech. 34, 19. וצאני) oder auch ein Stück und connexum von dem andern nachdrücklich unterscheidet; als Ier. 27, 13. אתה ועמך. Hos. 5, 10. עליהם.

(2) Also ist denn auch am Ende eines gantzen Versiculs der Verstand völliger, und die distinction nothwendig grösser, als innerhalb des Verses. Hat dieser aber mehr, als eine Proposition, muß wieder gesehen werden, wie dieselbe ihrem

Inhalt nach genauer oder weniger mit einander verbunden. Z. E. Gen. 1, 2. hangen die beyden vördersten propositiones genauer zusammen.

(3) Wird auch hier bisweilen, um Nachdrucks willen, die grössere distinction mit der kleinen verrücket, als Gen. 3, 3. אמַר אלהִים לֹא תאכלוּ ממֹנו; siehe auch v. 14. Num. 11, 16. Iud. 3, 24. Es. 49, 4. Ier. 10, 11. Dahin wir auch bringen mögen, wenn man mehrmals ֭ und ֮ versetzet findet: Gen. 1, 12. Leu. 4, 7. Deut. 17, 5. c. 26, 12. Ios. 21, 6. 2 Sam. 18, 29. Dan. 9, 26. Es. 9, 5.

REG. III.

FErner ist denn nöthig zu wissen, QVINAM? oder Welche accentus nun an jede so gemachte Stelle hinzusetzen? Solches zeiget denn die Tabell mit ihren Notis, Annotationibus und Obseruationibus anomalicis. Nemlich am Ende des Versiculs wird allezeit gesetzet der Silluk mit dem Soph Pasuk; bey der grössesten distinction aber innerhalb des Versiculs der Atnach, *m*) jeder mit seinen gehörigen seruis und subdistinctiuis, wo sie nemlich nöthig und erfordert werden.

Hierauf folget nun die Tabell mit X. Notis, III. Annotationibus und X. Obseruationibus

m) Doch muß hierbey auch in acht genommen werden, was Nota 2. ad Tab. erinnert wird.

TAB. ACCENT. PROS.

		DOMIN.	SVBDISTINCT. Minor	Maior	denuo Maj.
Silluk	IMPER.	n.1.		n.4.	rep.
Atnach	IMPER.	n.2.			n.3.
Sgolta	REGES		*		rep.
Sakeph Kat.	REGES		n.8. n.6	n.5.	
Tiphcha	REGES		n.8. n.7		
Rbhia	DVCES	Ordin. Ob accelerat sermonis in 2 voce habet Vicar. in 3 voce	n.9.		
Sarka	DVCES	hbi. Ordin. vel in 2 Voce Vicar. in 3 Voce Legat.			
Paschta	DVCES	Ordin. in 2 voce Vicar. in 3 voce Legat.			
Tbhîr	DVCES	Ordin. in 2 Voce Vicar in 3 voce Legat.			

		DOMINUS	Minor in 2. voce	in 3. voce
Paser	COMITES et VICARII			
Karnephara	COMITES et VICARII	n.10.		
Tlischagdola	COMITES et VICARII			
Geresch	COMITES et VICARII			
Psikmun	COMITES et VICARII			
Vicarius Rbhiæ e.c. Es. 38,3.	VICARII			
Vicarii reliqq. Ducum	VICARII			

Maior vel denuo Minor

Scilicet alternante in his omnibus coniungendi et distinguendi officio, sec. Reg. I. et II. Itag in tali positu non tam accentus, quam nexus Grammaticus et iudicium Logicum sensum pate faciunt.

Vid. 1. Par. 28, 1.

Landesbibliothek Oldenburg

TA

		D
Silluk	IMPER.	n. 1
Atnach		n. 2
Sgolta	REGES	
Sakeph Kat.		
Tiphcha		
Rbhia		ob a.
Sarka		

er

i-
en
n-
en

r-
ch
so
er
7,
31,
re

on

r-
n
n.
i-
is

ß
s
k.

Landesbibliothek Oldenburg

bus Anomalicis, it. die Erinnerung von der gedoppelten accentuation des Decalogi.

NOTAE.

Von der Bedeutung der Distinctiuorum; it. Wenn statt eines sonst ordentlichen bisweilen ein alternans oder anderer stehet: ingleichen von dem Unterscheide, welcher zwischen den gedoppelten seruis des Paschtæ, Thbîr und Geresch sich findet.

I.

DEr *Silluk* schliesset ordentlich den Verstand oder eine *proposition*; wo nicht, doch einen gewissen und deutlichen Concept: und so hat man solches dem Nachdruck oder affect in der Rede zuzuschreiben. Z. E. 2 Paral. 30, 18. Ier. 7, 9. 10. Esa. 63, 19. cap. 64, 1. Leu. 17, 8. 9. Num. 31, 22. Iud. 10, 11. 12. Es. 7, 5. *n)* Von seinem minore statt des serui, siehe p. 26. 1.

2. Wenn der *Atnach* da, oder nicht da seyn müsse, mercke also:

(a) Hält ein Versicul nur eine, zumalen kurtze *proposition* in sich, wird ordentlich kein *Atnach* drinnen gefunden. Z. E. Gen. 2, 1. Wo ihn nicht eine besondere empha-

n) Mercke: Wenn der Silluk parenthesin schliesset, muß das übrige der vorigen proposition zu dem folgenden Vers gezogen werden: als Gen. 14, 18. 19. c. 23, 17. 18. c. 28, 6. 7. Ex. 22, 22. 23. Num. 14, 13. 14. Esr. 9, 13.

Landesbibliothek Oldenburg

sis oder Nachdruck erfordert, als Gen. 1, 1. Deut. 1, 32. 2 Sam. 22, 13. Es. 12, 3. Ier. 2, 16. Ezech. 34, 19. Ion. 2, 2.

(b) Hat ein Versicul aber 2. *propositiones*, wird ordentlich (und allezeit post denuo maiorem) der *Atnach* erfordert / Z. E. Gen. 1, 3. Wo er nicht wegen Geschwindigkeit des affects in der Rede ausbleibet, als Gen. 3, 21. c. 21, 24. Ex. 15, 24. Cant. 1, 2. c. 4, 7. Thren. 3, 4. seq.

3. Der *Sgolta* wird sonderlich in einem Versicul von mehrern Propositionibus, unter dem Atnach statt des *Sakeph katon*, mit grösserm Nachdruck gesetzet, bisweilen in maiore, als Gen. 1, 28. c. 17, 20. c. 19, 4. c. 26, 28. c. 27, 33. c. 30, 40. 41. öfters in denuo maiore, als Gen. 2, 23. c. 3, 3. 14. c. 6, 4. c. 19, 19. c. 21, 17. c. 22, 9. und noch mehr als Sakeph katon, in tertio maiore &c. als Gen. 1, 7. c. 20, 13. c. 23, 16. c. 24, 7. Exod. 12, 29. 1 Sam. 2, 15. 2 Reg. 1, 6. Also ist ֒ pro maiore in versu vnius propositionis 1 Par. 6, 63. und pro denuo maiore 1 Par. 6, 62. Einmal stehet er an der Stelle des ֑ Esr. 7, 13. o)

4. *Sa-*

o) Dem man nach Clodii und andern Editionen beyfügen könte Iob. 1, 8. Die Codices aber zu Franckfurt an der Oder gedr. it. Plantini, und andere mehr, haben daselbst den ordentlichen ֑. An statt des ֒, welchen Leusd. Clod. und andere Codices haben, stehet Es. 45, 1. unter dem ֒ der ֑ nach dem Schaar hanneginoth und der Berl. Bibel. Siehe daselbst unsere lectiones variantes. Mit dem Sakeph kat. wird ֒ versetzet im I Gebothe Exod. 20, 2. Deut. 5, 6.

Landesbibliothek Oldenburg

4. *Sakeph katon*, wenn er nur ein Wort unter sich hat/ wird verändert in *Sakeph gadol*, als Gen. 1, 14. c. 3, 10. wo er nicht, wie droben p. 5. u. 6. erinnert, an statt des Metheg den ⸗ oder den ⸗ nimmt. Siehe Ex. 18, 6. 1 Sam. 25, 10. 15. Doch bleibet der *Sakeph katon* mit dem *Metheg*, Deut. 4, 13. Ios. 10, 24. Iud. 9, 46.

* Weil man in dem Kupfer-Blat die Numeren nicht wohl ändern können, ist hier noch von dem *Sarka* zu mercken, daß er nach der Porta acc. in Bibl. Buxt. zehenmal hat den seruum *Merca*, nemlich Ex. 6, 6. c. 30, 12. 2 Sam. 5, 20. c. 7, 7. 1 Reg. 1, 19. 25. Ruth. 4, 4. 1 Par. 5, 18. c. 17, 6. c. 21, 12. und nach beyder Masora über Ex. 6, 6. auch 1 Par. 14, 11. wiewol hieselbst und Ruth. 4, 4. weder Buxtorfii noch Clodii, noch die Hartmannischen auch die Berl. Bibel den Merca haben. Siehe auch die Masoram über Gen. 30, 16. und unsere lectiones variantes.

5. An statt des *Rbbia* kömmt siebenmal unter dem Sakeph katon vor der *Psik Schalschelet* zu Anfang des Versiculs, ohne einigen seruum. Siehe Gen. 24, 12. c. 19, 16. c. 39, 8. Leu. 8, 23. Es. 13, 8. Am. 1, 2. Esr. 5, 15.

6. An statt des *Paschta*, wo er keinen seruum oder subdistinctiuum hat, und fället auf die erste Syllbe, oder auch ein einsyllbiges Wort, die nicht vom Schua anheben, wird gesetzet der *Jthibb*. Z. E. Gen. 4, 6.

7. An statt des *Tbhirs*, und zwar gleich vor dem Tiphcha, kömmt 14mal vor *Merca cphula* mit dem seruo *Darga*, da ⸗ u. ⸗ laborantes sind. Siehe Num. 32, 42. und daselbst vtramque Masoram. Ezr. 7, 25. *p)*

p) Andere setzen den *Merca cphula* nur unter die seruos und

8. *Paschta* hat den seruum *Mahpach*, wenn zwischen dem tono des Domini und serui eine oder mehr Syllben sich finden, oder ein Psik emphaticum; es stehe denn ausdrücklich da, oder werde mit darunter verstanden. *Thhir* aber hat den seruum *Darga*, wenn zwischen dem tono des Domini und serui zwey oder mehr Syllben sich finden, oder ein Psik emphaticum (siue expressum hoc, siue subintelligendum) oder Makkef, oder eine Syllbe mit dem Schua mobili, oder mit Patach gnubba; sonst haben sie beyde den *Merca*. Siehe Gen. 1, 2. 28. 26. 22. 8. 12.

9. Wenn der *Geresch* ֜ auf die letzte Syllbe, oder ein einsyllbiges Wort fället, wird ֞ *Graschaim* draus, wenn er nemlich keinen *seruum* oder nur einen *Munach* hat. Dieses aber geschiehet, wenn der tonus des serui fället auf die erste Syllbe, oder ein einsyllbiges Wort, die nicht anfangen vom Schua. Z. E. Gen. 1, 11. *q*)

10. An statt des *Pasers* oder *Tischa gdola* kömt 14mal (oder nach der Porta Acc. und Masora parua ad Num. 35, 5. 16mal) vor *Karnephara* mit dem seruo *Jerach*. Siehe Num. 35, 5. Ios. 19, 51. 2 Sam. 4, 2. 2 Reg. 10, 5. Ier. 13, 13. Ezr. 6, 9. Neh. 1, 6. c. 5, 13. 1 Par. 28, 1. Ez. 48, 21. wo Masora magna alle loca anführet. *AN-*

und vicarios, weil Exod. 5, 15. und Ezech. 14, 4. nach unsern meisten Codicibus kein Dages lene folget; er scheinet aber aus dem Thhir selbst entstanden zu seyn. Siehe auch dort unsere lectiones variantes.

q) Daß aber vor dem Kadma, wo es nöthig, auch der Tischa ktana ֚ vorhergehen könne, weiset die tabula Comitum und folgende Annotatio III.

ANNOTATIONES,

Oder

Erklärung der Tabell / von der anomalia Gereschi, oder den Subdistinctiuis der Ducum und der Comitum.

SO haben dann, wie der Augenschein aus der Tabell giebet, die Duces ordentlich pro minori den Geresch oder Graschaim, pro Mai. [illegible] und pro den. Mai. den [illegible]; doch nehmen sie auch in etwas geschwinderer Ausrede ihre Vicarios in voce 2. oder in ihrem andern Wort, und in voce 3. oder in ihrem dritten Wort der Rbhia den [illegible], die übrigen des Gereschi Legaten, nach der Ordnung wie es in der Tabell gezeiget, und in folgenden Annotationibus erkläret wird.

Annot. I. Rbhia hat also
- in seinem andern Worte / um geschwinder Ausrede willen, seinen Vicarium [illegible] mit dem Seruo [illegible]. Z. E. Genes. 6, 15. Ez. 22, 12.
- in seinem dritten Worte hat er den geringsten Comitem [illegible] / bisweilen mit dem Seruo oder Vicario [illegible], als 1 Reg. 14, 21.

a Sarka hat
- in seinem andern Worte seinen Vicarium ⸗ oder ⸗ mit den Seruis Gereschi ⸗ oder ⸗. r)
- in seinem dritten Worte hat er des Gereschi Legatos. s)

Also haben dann auch der Paschta und Tbhir, um angeführter Ursache willen; an statt des ⸗ in ihrem andern Worte ihre Vicarios, und im dritten Worte des Gereschi Legatos.

Annot. II. Sollen aber in der dition eines Ducis zwey oder mehr *Subdistinctiones immediatæ* (Minor und Maior) vorkommen; so nimmt man, wenn der ⸗ Minor gewesen, pro Maiori den ⸗ und pro den. Mai. den ⸗. Ist aber an statt des ⸗ in minori da gewesen Vicarius oder Legatus, rücken die andern auch fort, und stehet so denn ⸗ pro Maiori, pro denuo Mai. ⸗, und, wo noch eine grössere distinction erfordert wird, endlich der ⸗. Von der transposition des ⸗ und ⸗ siehe oben p. 18.

Annot. III. Müssen aber unter einem Duce oder Fürsten, zwey oder mehr *Subdistinctiones mediatæ* (minor und denuo minor, d. i. eine gerin-

r) Nemlich diese mit eben dem Unterscheide, der vorher p. 22. Nota 9. bemercket worden

s) Und zwar dieselben ohne seruis, wenn keine subdistinction folget.

ringere und noch geringere) gemacht werden, so hat Rbhia im 2. oder 3ten Worte gern den Geresch, bisweilen doch auch den Vicarium Munach; die übrigen aber in ihrem andern Worte ihre Vicarios, und im dritten den Geresch; welche denn pro denuo minori in ihrem andern Worte haben den Kadma mit dem seruo ⊥; als Ez. 43, 11. fället aber die subdistinction *t)* auf das dritte Wort, ist der Kadma seruus, und ⊥ wird subdistinctiuus. Also verhält sichs auch mit den übrigen. *u)*

t) Nach dem Fundament, das oben p. 15. angezeiget ist.

u) Mercke: Diese dritte Annotatio wird einem noch unerfahrnen Leser ohne Zweifel schweer vorkommen, durch geschickte methode aber kan man viua voce sie gantz leicht beybringen: Wenn man nemlich die Comites nach einander vornimmt, und saget z. E. Paser hat unter sich nichts als Munach ⊤ ⊤ &c. wie dieselbe aber coniungiren und distinguiren, müsse man aus dem Grunde, der p. 15. gezeiget worden, bey Durchlesung der Worte sehen. Also ⊥⊥ mit seinem seruo ⊤ hat darauf ferner nichts, als ⊤; Ezech. 48, 21. Ezr. 6, 9. ⊥ hat nur ⊤ Ier. 41, 1. Ezech. 47, 12. Geresch hat Kadma und ⊥ und alsdenn ⊤ ⊤ 1 Reg. 14, 21. Psik munach. hat im andern Wort ⊤ und im dritten Wort ⊥. oder ⊤ und ferner ⊤ ⊤. Vicarius Rbhiæ ⊤ mit dem seruo (oder vicario, als Esa. 5, 25.) ⊤ hat im dritten Worte ⊥ oder ⊤ und ferner ⊤ ⊤, wo es nöthig wäre. Siehe Num. 4, 14. 2 Sam. 21, 2. 1 Reg. 19, 21. Coh. 4, 8.

Landesbibliothek Oldenburg

OBSERVATIONES ANOMALICAE,

Oder

Anmerckungen von dem/ wo die Accentuation von der bisher beschriebenen Weise und Ordnung abgehet.

1.

SIlluk, Atnach und Sgolta, wo sie nur 2 Wörter haben, nehmen allezeit an statt des *serui* ihren *minorem* subdistinctiuum, um eines Nachdrucks oder nachdrücklicher Ausrede willen. Z. E. Gen. 7, 20. 21. c. 6, 22. c. 32, 10.

Deßgleichen thut auch bisweilen der ⸗ und die übrigen Distinctiui. Siehe Gen. 7, 11. c. 10, 14.

2. Die Imperatores, Reges und Dux *Rbbia* nehmen, um selbiger Ursache willen, an statt des *serui* den *minorem*, und also an statt dieses ihren maiorem subdistinctiuum. Z. E. Gen. 7, 10. c. 14, 16. c. 48, 16. Die minores Duces aber ⸗ ⸗ und ⸗ behalten zwar ihren seruum, setzen aber doch pro minori den maiorem. Z. E. Gen. 7, 7.

3. ⸗ ⸗ und ⸗ setzen ihren seruum an statt des minoris, und diesen pro maiore. Z. E. ⸗ Gen. 26, 28. ⸗ c. 4, 11. ⸗ 1 Sam. 28, 13. Ex. 12, 39. c. 3, 4.

4. ⸗ ⸗ und ⸗ setzen zweymal (⸗ 2 Reg. 1, 16. und ⸗ Esr. 7, 25. gar dreymal) ihren minorem, und hernach, wenn es nöthig, erst maiorem.

Sie-

Siehe Gen. 1, 7. c. 3, 22. c. 7, 11. c. 8, 17. c. 42, 21. Exod. 3, 1. Ios. 24, 32. 1 Sam. 26, 5.

5. ⁝ und ⁊ nehmen bisweilen den *Paschta* an statt des ersten *Rbhia*, wenn dieser zweymal da stehen solte. Siehe Deut. 12, 18. c. 20, 20. c. 28, 14. 1 Reg. 18, 21. ⁊ Num. 7, 87.

6. ⁝ und ⁊ haben auch wol den *Paschta* und *Rbhia* einen ums andere. Z. E. Gen. 9, 12. c. 17, 19. c. 38, 12. Ex. 4, 18. c. 36, 3. 2 Sam. 14, 7. c. 17, 20. 1 Par. 5, 21. und nach der Berl. Bibel Gen. 1, 11.

So hat auch ⁊ im I. Gebot Ex. 20, 2. und Deut. 5, 6. nach dem ⁝ den ⁝; und *Paschta* den ⁝ hernach ⁝. Siehe oben p. 18.

7. Alle Duces nehmen auch vielmal nachdrücklich an statt der grossen Unter-Herren (maiorum) die grössern oder grössesten (denuo maiores vel maximos). Z. E. Gen. 7, 22. c. 50, 17. 1 Reg. 12, 10. Esa. 9, 5. c. 29, 4. und bisweilen setzen sie ihre kleineren (minores) auch wol zweymal. Z. E. Rbhia Gen. 7, 23. seinen ⁊. Conf. Ios. 19, 47.

8. Oft stehet auch bey den ministris vicariis, zur Anzeige eines Nachdrucks, das *Psik emphaticum*. Z. E. Es. 6, 3. Gen. 1, 10. c. 12, 17. Hingegen bleibet auch wol zuweilen das *Psik distinctiuum* aussen. Also ist Z. E. Gen. 19, 16. nach der Nota marginali das Schalschelet ohne Psik in den Bibl. Buxt. Welches aber billig verworfen wird von *R. Menachem* in seinem Or Torah fol. 4. b.

9. In drey Stellen hat der Paschta an statt des

des ⸗ den |⸗ mit seinem seruo ⸗ nemlich Leu. 10, 6. c. 21, 10. Ruth. 1. 2.

10. Eilfmal vor dem Geresch, (und einmal Es. 36, 2. vor dem vicario ⸗) findet man im dritten Worte an statt des ⸗ den |⸗. Siehe Gen. 28, 9. 1 Sam. 14, 3. 47. 2 Sam. 13, 32. 2 Reg. 18, 17. Ier. 40, 11. c. 38, 11. Ezech. 9, 2. Hag. 2, 12. 2 Par. 26, 15. und Ier. 4, 19. mit der Masora.

Von der gedoppelten ACCENTVATION.

NOch ist hier kürtzlich Erinnerung zu thun von der gedoppelten Accentuation, sonderlich des Decalogi. So findet man denn wegen besondern Nachdrucks gedoppelte accente entweder in einem Worte, davon droben p. 5. 6. oder in einer *Proposition*, davon nur ein Exempel vorhanden Gen. 35, 22. *x)* oder in gantzen Versiculn, welches im Decalogo oder den zehen Geboten (siehe Ex. 34, 28. Deut. 4, 13. c. 10, 4.) geschiehet, Ex. 20. Deut. 5. Wo in den allzulangen / als im ersten und dritten, oder allzukurtzen Geboten, nemlich im V. VI. VII. und VIII. die eine accentuation auf den Versicul, die andere auf das Gebot sich beziehet. So ist in פני und תרצח das Patach und Kamets, auch das Tau raphatum und dages-

x) Welches nach des Hn. *Hillers* Vermuthen varia lectio ist, indem andere Codices aus dem einen 2. Versicul gemacht haben. Siehe oben p. 5. d.

dagessatum mit unterschiedlicher Absicht auf das Gebot oder den Versicul. y) In dem II. und IV. Gebot ist sie nur einfach, weil jedes einen sonst gewöhnlichen Vers ausmachet. Also auch, wo in jenen einerley accent zweymal stehen müste, wird er nur einmal gesetzet. Das IX. und X. Gebot, weil sie beyde von der Lust handeln, stehen zwar auch in einem Versicul, z) es zeiget aber das signum Masorethicum ס den Unterscheid zwischen beyden; und handelt, nach gemeiner Erklärung, das neunte von der würcklichen, das zehende Gebot aber von der Erb-Lust. Siehe Hn. D. Speners Catechismus-Fragen 305 -- 311. und 322.

---

y) *R. Menachem* in seinem Or Torah f. 10. 2. setzet den terminum der Versicul für einen, welcher für sich die 10. Gebote lieset; in öffentlicher Versammlung aber müsten die 10. Gebote recht deutlich vorgelesen, und von einander unterschieden werden.

z) Wie sie auch *Iosephus* in seinen Ant. Iud. lib. 3. c. 4. zusammen nimmet, und hingegen aus dem ersten Gebot zwey machet. Conf. *Compend. H. E. Goth.* p. 101. item Seb. *Schmidii* Comment. in Hos. 10, 4. p. 439. seq.

SECTIO

SECTIO II. PRACTICA,

Oder

Andere Abtheilung /

Zeiget die application und den vsum der accente bey Auslegung der Heil. Schrift, durch einige Betrachtung der drey ersten Versicul Gen. I.

DIs hieher ist nun, was einem Anfänger zur Erlernung der accente nöthig, gnugsam vorgestellet. Hat man dabey einen geschickten Lehrer, wird sich der Nutzen leicht zeigen lassen, und hätte es so auch bey der ersten Abtheilung bewenden können. Nachdem aber folgende Gedancken, so man ehemals bey Erwegung der accenten aufgesetzet, von einem und andern jetzo wieder verlanget worden, kan man gerne damit willfahren, und denen, so mündlichen Unterrichts hierinnen ermangeln, dieses zu einer einfältigen Anleitung dienen lassen. Dabey uns denn niemand verdencken wird, daß wir in application dieser doctrin weiter gehen, als etwan insgemein geschiehet: indem man hiermit dem sonst gezeigten Nutzen, in Vergleichung der Ubersetzungen mit dem Grund-Texte, nichts benimmet. Man versuche es denn erstlich mit der application in einigen dem Innhalt

halt nach schon bekandten Capiteln: man fange etwan am Ende des X. Capitels aus dem 1 B. Mosis an, examinire die Folge der accenten, samt denen um gewisser Ursache vorfallenden anomalien, immer fort; so wird dasjenige, was in der ersten Abtheilung gefasset, alles so viel deutlicher und gewisser begriffen werden. Z. E. Gen. 10, 32. hat Silluk mit dem seruo ־ pro minore den ־; dieser pro min. den ־, præuio seruo ־, nach der Tabell und Nota 8. p. 22. der Tbhir hat wieder pro minore seinen ordentlichen Geresch, nach der Tabell und Annot. I. p. 23. Atnach hat pro min. ־, dieser pro min. den ־ mit dem seruo ־ und ־. Indem aber also zwey serui hier auf einander folgen, muß der eine, nach der I. Regul p. 15. und nota I. p. 13. an statt eines distinctiui gesetzet seyn. Ich sehe demnach in Durchlesung der Worte: אלה משפחות בני־נח welches wol am füglichsten zusammen bleibe; und finde, daß משפחות בני־נח am genauesten mit einander verbunden, darum sage ich also: Tbhir præuio seruo ־ hätte ordentlich in seinem dritten Worte אלה den ־; hier aber hat er wegen etwas geschwinderer Ausrede dessen legatum ־, nach der Tabell und Nota 9. p. 22. Und so fahre man denn immer fort, bis man mit dem ersten Versicul des ersten Capitels wieder aufhöret.

Weil

Weil aber damit der eigentliche Nutzen noch nicht erreichet ist, wenn man schon also durch die gantze Bibel die accente nach ihrer Folge hersagen könte, so muß man fürs andere auch auf die Bedeutung und den Nachdruck derselben fleißig Acht haben, wie dazu einige fügliche Stellen bey den 5. Axiomatibus, oder Haupt-Regeln p. 13. seq. angeführet worden, welche in dem Grund-Text und der Teutschen Version können nachgeschlagen werden. Dann kan man auch fürs dritte einige Versicul a priori (wie mans nennet) accentuiren; nicht daß man dadurch erst die accente zu der Bibel mache, sondern nur zur Probe, wie accurat man wol diesen oder jenen Text der Schrift verstanden, oder ob man auch die Unterweisung von den accenten recht gefasset habe.

Wir wollen nun hier nur dasjenige hinzu thun, was ehemals bey Betrachtung der accenten in den drey ersten Versiculn des I. Buchs Mosis (die man deswegen erwählet, weil sie doch allen Anfängern im Ebräischen vor andern bekannt zu seyn pflegen) uns beygefallen; mit Versicherung, daß, wo ein fleißiger Leser der Schrift bey andächtigem Gebet auch dieses adminiculum hermeneuticum recht gebrauchet, er leicht in einem eintzigen Versicul mehr finden werde, als man auf etlichen Bögen geschrieben geben möchte. Dann ob schon gedachte Versicul gleichsam nur einen historischen Bericht in sich fassen, und

und also eben nicht jede Worte von so grosser Wichtigkeit zu seyn scheinen; so wird doch aus folgendem leicht erhellen, was vor nachdrückliche momenta aus Erinnerung der accente einem zufallen. Wiewol man jetzo auch dann und wann aus den Rabbinen, so zur Hand gewesen, etwas mit hinzu gesetzet, um so wol denen, die dergleichen Anmerckungen mit verlangen, einiges Genügen zu thun, als auch zu zeigen, wie man gleichfalls dieselben nicht gantz umsonst oder vergebens zu lesen habe.

Vers. 1.

Damit wir aber unsere Gedancken in einige Ordnung fassen, so stellet der erste Versicul in einer wunderbaren Kürtze vor den gantzen Bericht von Erschaffung Himmels und der Erden. *a)*

בְּרֵאשִׁית בָּרָא אֱלֹהִים אֵת הַשָּׁמַיִם וְאֵת הָאָרֶץ׃

Man nehme denn 1) die Folge der accenten also vor: Silluk præuio (oder mit seinem vorhergehenden) seruo Merca hat pro minori den Tiphcha mit dem seruo Merca. Atnach mit dem seruo Munach hat pro minori den Tiphcha. Siehe die Tabell.

2) Gebe man Achtung, wie die Wörter, so einen coniunctiuum haben, mit den folgenden durch eine Regul aus dem Syntaxi verbunden, nach der ersten Regul p. 15.

a) Siehe *Bechai* in leg. fol. 4. col. 1. 2.

3) Mercke man den Unterscheid zwischen den grössern und kleinern Distinctiuis, nach der II. Regul p. 17.

4) Daß der Atnach wegen eines grossen Nachdrucks zugegen, da doch der Vers aus einer einzigen proposition bestehet. Siehe Reg. III. p. 18. und Not. 2. p. 19.

5) Dann suche man nach den Accenten auch den Verstand: da man zwar auch ohne die accente bey Durchlesung der Worte vernimmet, daß GOTT im Anfang Himmel und Erden geschaffen; die accentus aber erinnern gar deutlich, daß man alles gleichsam besonders genau erwegen und bedencken solle.

So hat das erste Wort בראשית den Tiphcha, gleichsam als ein NB., daß man im Lesen mit den Gedancken nicht überhin fahren, sondern zuvor recht bedencken solle, was das gesaget seye: im Anfange? Denn wenn man diesen Anfang, ohne alle Subtilitäten und Cabbalistische Erfindungen, *b)* aufs einfältigste von dem Anfang der Schöpffung aller Dinge, und also auch mit demselben von dem Anfange der Zeit verstehet; so wird doch allerdings ein sehr grosser Nachdruck durch diesen Distinctiuum angedeutet, und solcher wunderbare Anfang zu einer ernsten Er-

we-

b) Von welchen unter andern der *Baal Hatturim* in Buxtorfii Bibliis einem, in Rabbinischer Sprache erfahrnem Leser, ein Specimen hier ablegen kan.

wegung dem Leser gleichsam eingeschärffet, ehe er zu dem folgenden fort eile. Denn mit diesem Anfange der Zeit und Creaturen ist GOtt gleichsam aus seinem verborgenen Lichte, oder aus der unerforschlichen Tiefe seiner Ewigkeit hervor getreten, und hat durch dieses Werck der Schöpffung sich selbst, seine Weisheit und Gütigkeit, in und an den Creaturen offenbaret. c) Denn so folget gleich:

בָּרָא אֱלֹהִים schuff GOTT! Hier wird eine solche Action ausgedruckt, die GOTT allein zukömmet; wie es nicht nur die Construction nicht undeutlich angiebet, sondern auch der accentus coniunctiuus, durch welchen das Verbum mit GOtt dem Schöpffer verbunden ist, von dem allein es auch in der Schrift gefunden wird. Weil denn dieses Wort schuff mit GOtt verbunden, auch GOtt allein zukommet, so muß ja denn etwas grosses, hohes und wichtiges dadurch vorgestellet werden. Schaffen, nach R. Bechai Worten d) und sonst gemeiner Erklärung, heisset: **einem Dinge sein Wesen geben, etwas aus nichts, oder doch auf eine uns unbegreiflichе**

c) *Chemnitius* Loc. Th. p. m. 104. Deus, qui posuit tenebras latibulum suum, Ps. 18, 12. & habitat lucem inaccessibilem, 1 Tim. 6, 16. prodiens ex arcana sua sede manifestauit se etiam in operibus ad extra. Rom. 1, 20.

d) Comment. in leg. f. 4. c. 1. בראי הוא לשון הוצאת יש מאין: *Bara* heisset: etwas aus nichts hervor bringen,

liche und übernatürliche Weise hervor bringen. Καλεῖν τὰ μὴ ὄντα, ὡς ὄντα, dem das nichts ist, ruffen, daß es sey. Rom. 4,17. Welches gewiß höchst wundersam, und allen Menschlichen Verstand übersteiget, so, daß auch Aristoteles und andere Heydnische Philosophi mit einem groben Irrthum vermeynet, die Welt sey von Ewigkeit her also gewesen. e) Und ob schon andere nach unterschiedlichen hypothesibus und Meynungen haben zeigen wollen, wie und auf was Weise die Geschöpffe der Welt gemachet und zusammen gesetzet worden, so müssen sie doch allesamt schweigen, wenn sie von der ersten Materie, wie GOtt dieselbe aus nichts erschaffen, Antwort geben sollen; und mit uns in der Allmacht und Weisheit GOttes beruhen. Wird demnach hierdurch der actus, oder die Würckung an sich selbst, zwar ausgedruckt, nicht aber der modus,

e) חדוש העולם הוא מהדרושים העמוקים בתכלית עד שהוא רחוק שיגיע האמת בו לחכם בדרך עיוני אם לא יתיישב בזה ממה שהישירתהו אליו התורה: Das ist: Die Erschaffung der Welt sey überaus schweer, völlig zu erklären, so, daß kein Gelehrter mit seinem speculiren die Wahrheit erreichen werde, es sey denn, daß er aus GOttes Wort von derselben recht unterrichtet worden; sagt *Ralbag* oder *R. Leui ben Gersom* bald im Anfange seines Comment. f. 9. c 2.

modus, oder wie das eigentlich zugegangen, als welches uns auch unbegreiflich, dem aber bekannt, der durch diese wundersame Würckung seine Creaturen erst hervor gebracht, und sich geoffenbaret.

Wie denn vor allen andern sonderlich der Schöpffer unter dem Namen אלהים des (Dreyeinigen) GOTTES, dem die Ehre der Anbetung gebühret, mit tiefster Ehrerbietung in Demuth zu betrachten. Denn wo wir dieses Wort umständlich nach seinem numero in seiner eigentlichen Bedeutung, und darzu mit dem, wegen Nachdrucks hier ausserordentlicher Weise gesetzten Atnach, erwegen, werden uns viel grosse Geheimnisse und Schätze der Weisheit, die gleichsam darinnen verborgen liegen, angedeutet oder entdecket. Man bedencke erstlich den Pluralem: Denn es heisset nicht אלה *Eloha* im singulari, sondern אלהים *Elohim*, damit das Geheimniß der Heil. Dreyeinigkeit [welches freylich in andern Schrift-Stellen *f*) auch aus

f) Z. E. Es. 48, 16. מעת היותה שם אני ועתה אדני יהוה שלחני ורוחו: Psalm. 33, 6. בדבר יהוה שמים נעשו וברוח פיו כל צבאם: Hagg. 2, 4. 5. אני אתכם נאם יהוה צבאות את הדבר אשר כרתי אתכם בצאתכם ממצרים ורוחי עומדת בתוككם: Ich der HErr Zebaoth mit dem Worte, und mit meinem Geiste. Siehe auch Es. 59, 20. 21.

Vergleichung dieses und der folgenden zwey Versicul mit dem Neuen Testament g) klärer wird] dem Leser auf solche Weise hiedurch mit geoffenbaret werde; doch so, daß zugleich die höchste Einigkeit im Göttlichen Wesen h) nicht undeutlich in der Construction durch das verbum singulare mit angedeutet wird.

Und zwar je mehr und genauer man diese Worte ansiehet, desto mehr Verwunderung müssen sie einem, auch nach den accenten, erwecken. Denn der Atnach, als der grösseste Distinctiuus innerhalb des Verses, erfordert, daß man ja nicht überhin lauffe sondern alle Umstände dieser Worte, nach aller Möglichkeit, genau und accurat erwege, ehe man zu der dition des Silluks, oder dem letzten hemistichio, in welchem das obiectum, oder die Wercke der Schöpffung vorgestellet werden, fort eile; da doch selbiges mit dem vorhergehenden, zumalen in einer proposition, so genau verbunden ist, daß, nach unserer Lateinischen oder Teutschen Art zu distinguiren, nicht einmal ein comma daselbst schiene statt zu finden; wie dann auch einige, wiewol mit Darlegung ihrer Unerfahrenheit in diesen

g) Z. E. mit Matth. 3, 16. 17. c. 28, 19. Ioh. 1, 1. seqq. 1 Ioh. 5, 7. siehe auch Gen. 1, 26. c. 3, 22. c. 11, 7. &c. Esa. 6, 3. 8. coll. Ioh. 12, 41. Act. 28, 25. &c.

h) Welche sonst auch mit klaren Sprüchen bezeuget wird, als Deut. 6, 4. &c.

diesen Sachen, daher Gelegenheit nehmen, sich an den accenten zu vergreiffen; wovon aber hier zu handeln unvonnöthen.

Es ist gesaget, daß in dem Wort אלהים das hohe Geheimniß der Heil. Dreyeinigkeit mit angedeutet werde; welches wir denn abermal, so wol nach den accenten, als auch aus andern Ursachen, bejahen müssen. Indem sonst nicht nur dieses Wort, sondern fast die gantze H. Schrift Alt. Test. einem Rätzel gleich wird, und ohne rechten Sinn und Verstand zusammen hänget. *i)* Hindert uns auch nicht, daß die armen und unter der Decke Mosis verblendeten Jüden, ingleichen Mohammed mit seinem Anhange, oder auch die Socinianer, dieses Geheimnis nicht erkennen, viel weniger aus diesen Worten annehmen wollen; indem selbige also nicht der Heil. Göttlichen Schrift (die den wahren GOTT als Vater, Sohn und Heil. Geist uns offenbaret, und, wie nicht zu leugnen stehet, demselben auf gleiche Weise die Göttlichen Namen und Eigenschaften, die Ehre der Anbetung, der völligen Herrschaft und Herrlichkeit beyleget) folgen: sondern den Schöpffer, und dessen unendliches und unbegreifliches Wesen, nach ihrem elenden und geringen Verstande, ja so gar nach den cörperlichen Creaturen abmessen wollen; da

i) Siehe Z. E. Hos. 1, 7. Es. 63, 9. 10. Ps. 2, 6. seqq. 12. Ps. 110, 1. Es. 61, 1. Ps. 45, 8. 2 Sam. 23, 2. Num. 14, 17. seqq. coll. Ex. 33, 19. und 34, 6. 7.

Landesbibliothek Oldenburg

doch wahrhaftig den Vater niemand also völlig erkennen kan/ wie ihn der Sohn kennet/ und wem es dieser will offenbaren, Matth. 11, 27. oder wie der Heil. Geist die Tiefen der Gottheit durchforschet. 1 Cor. 2, 10. Ich will dieses sagen: daß die unendliche Vollkommenheiten des Göttlichen Wesens ohnmöglich von der blöden und verderbten Vernunft, oder dem endlichen, unvollkommenen und geblendeten Verstande des Menschen, nach dem Fall, völlig können begriffen werden; indem dieser alle Dinge nach seinen Sinnen und andern Geschöpffen abmisset: und also, wo es nach dessen Begriff gehen soll, den Schöpffer dem Geschöpffe gleich machet. Da denn dieser nicht mehr GOtt seyn würde, wo er nur ein solcher wäre, als ein Geschöpff sich ihn unter der Gestalt oder Gleichheit und endlichen Eigenschaften eines andern Geschöpffes einbildet. Genug ist uns Christen, daß die Göttliche Wahrheit des Prophetischen und Apostolischen Worts uns den wahren GOTT in der Dreyeinigkeit offenbaret: Da es denn am sichersten ist, glauben, was das Wort des HErrn lehret, wie auch die Jüden mit uns in andern Stücken thun müssen.

So ists auch vergebens, wenn die Jüden hier die Regul anbringen wollen, daß die Namen/ so eine Herrschaft bedeuten/ nach Gewohnheit der Hebräischen Sprache, im Plurali an statt des Singularis ausgesprochen würden; indem von

der

der eigentlichen Bedeutung eines Worts und seiner Form ohne Noth nicht zu weichen/ und also hier, wie sonst mehrmals, diese Regul von ihnen vergebens gebrauchet wird; bevorab da אלהים nicht GOTT/ als einen Richter oder HErrn/ nach ihrer Meynung, *k*) sondern, nach Ausweisung der Oerter der Schrift und Anzeige des Verbi, welches bey den Arabern zu finden, GOTT/ dem die Ehre und Anbetung gebühret/ andeutet. Wie sie uns denn diese exception gar nicht verdencken können, indem sie selbst gern in Hervorsuchung der eigentlichen Bedeutung der Ebräischen, in der Bibel aber nicht mehr befindlichen Stamm-Wörter, sich auf die Arabische Sprache beziehen. So schreibet z. E. *Abraham ben Esra* in seinem Comment. bey dem Wort *Schamaim* also: וטעם שמים גובה ומעלה וכן בלשון ישמעל שרובה על מתכונת לשון הקדש: Es bedeute *Schamaim* eigentlich eine Erhebung oder Höhe/ wie es also auch bedeute in der Ismaeliter oder Arabischen Sprache/ als die gar viel mit der Hebräischen überein komme. Siehe auch *Dau. Kimchii* Vorrede über sein Lexicon.

Und so finden wir denn auch in diesem Namen GOttes (wenn er mit dem Verbo ברא also genau verbunden, und nach seiner eigentlichen Bedeutung betrachtet wird) die Pflicht und Schul-

k) Siehe *Bechai* Comment. h. l. f. 4. c. 1.

digkeit, womit die Creatur aus der Schöpffung zur Verehrung ihres Schöpffers verbunden. Welche Ursach sonst auch so klar und deutlich, daß so wol die Philosophi in der Sitten-Lehre, als auch die Theologi, ja die Jüden selbst, schon vorlängst bemercket, daß von wegen der Schöpffung GOTT gleichsam die erste Forderung an seine Creaturen habe; und hinwiederum diese aufs erste Ihm zu allem Gehorsam und Liebe verbunden. *l)* Wie wir denn gewiß dafür halten, daß nicht ohne Ursache hier eben dieser Name GOttes *m)* in Beschreibung der Erschaffung der Welt von dem Heil. Geiste ist gebrauchet worden.

Ob nun auch schon hernachmals dieser Name nicht nur den Engeln *n)* und der Obrigkeit, oder den

l) Siehe *Rechenbergii* Lineam. Phil. Ciu. p. m. 78. §. 4. *Scherzeri* Breu. Theol. p. m. 7. 8. *R. Bechai* Præf. Comm. in leg. f. 5. col. 4.

m) Derer sonst unterschiedliche, jeder gleichsam mit seiner besonderen Bedeutung. Z. E. יה | אהיה | יהוה der ewige, wahre und wesentliche GOTT, durch welchen auch alle andere Dinge das Wesen haben, Apoc. 4, 11. der auch also τοῖς μὴ φύσει οὖσι θεοῖς, denen, die von Natur nicht Götter sind, entgegen gesetzet wird Gal. 4, 8. אל der starcke GOtt. שדי der Allmächtige, der Leib und Seel verderben kan in die Hölle. Matth. 10, 28. אדני der HErr und Erhalter aller Dinge. על oder עליון der Allerhöchste.

n) Z. E. Nach Ubersetzung der LXX. Dolmetscher Psal. 8, 6. Ps. 97, 7. und der daraus im N. Test. genommenen citation Hebr. 1, 6. c. 2, 7.

Landesbibliothek Oldenburg

den Vorstehern des Jüdischen Volcks, o) sondern auch gar den schnöden Götzen der Heyden, wegen der schändlichen Einbildung und Verehrung der Menschen, beygeleget wird p); so wird doch eben mit diesem Namen hier in unserm Versicul zugleich die Unbesonnenheit solcher Abgötterey widerleget, und hart bestraffet, als wolte Moses, oder vielmehr der Heil. Geist also sagen: Erkenne doch, o Mensch, aus diesem Werck der Schöpffung, wer der rechte Elohim oder GOTT, den man ehren und anbeten solle, sey; damit du nicht mit andern Unverständigen dich zur Verehrung der Creaturen, oder gar der Götzen-Bilder, mit hinreissen lassest. q)

Daß

o) Welche daher auch Götter Ps. 82, 1. 7. Ioh. 10, 34. Ex. 7, 1. c. 22, 7. 8. 22. und Christi Mitgesellen heissen, Ps. 45, 8. im N. Test. aber abgethan und abgeschafft sind. Ioh. 10, 35. Gal. 4, 1. 1 Cor. 8, 5. 6.

p) Wie also auch Σέβασος, welches fast eben dergleichen bedeutet, die heydnische Benennung des Käysers ist. Act. 25, 21. 25. (weil nach den Worten Sap. 14, 20 τὸν παρ' ὀλίγον τιμηθέντα ἄνθρωπον νῦν σέβασμα ἐλονίσαντο, die thörichten Leute den auch für einen Elohim oder GOtt hielten, der kurtz vorhero als ein Mensch geehret war,) und 2 Thess. 2, 4. wird von dem Anti-Christ vorher gesagt: daß er sich überheben werde ἐπὶ πάντα λεγόμενον Θεὸν ἢ σέβασμα, über alles, was GOtt oder von solcher hohen veneration genennet wird.

q) Gar fein sind die Worte *Theodoreti*, θεραπευτ. serm. II. zu Ende: Τοῦτο μεμαθηκότες, ἀκέτι τὸ θεῖον εἰς πολλὰ μερίσατε

Daß aber diese Meditation nicht eine blosse Meynung oder Muthmassung sey, die man so ohngefähr aus der nachdrücklichen Erinnerung der accente erwischet, beweisen offenbar alle Stellen der Schrift, in welchen eben mit und aus solchem Grunde die Menschen von der Abgötterey abgezogen werden, weil die Götzen weder Himmel noch Erden geschaffen, sondern von eiteln und sterblichen Menschen, wie sie ja selbst wohl wissen konten, gemacht oder gebildet worden. *r)* Ja wenn die gefangenen Juden in Babel von den Chaldäern zur Abgötterey gereitzet werden, schreibet Jeremias in seinem grossen Hebräischen Buche ihnen (welches merckwürdig) diesen folgenden eintzigen Chaldäischen Versicul vor, und leget ihnen damit den Grund u. die Worte ihrer Verantwortung gleichsam in den Mund, wenn er spricht Ier. 10, 11. כדנה תאמרון להום אלהיא די שמיא וארקא לא עבדו יאבדו מארעא ומן תחות שמיא אלה: d. i. So sollt ihr sagen:

ρίσατε σεβάσματα, ἀλλὰ τὸν ἀεὶ ὄντα, καὶ ἀληθῶς ὄντα, καὶ τοῖς οὖσι τὸ εἶναι διὰ μόνην ἀγαθότητα δωρησάμενον, προσκυνήσατε. Weil ihr dieses wisset, so machet doch nicht aus dem einigen GOtt viele Götter; sondern betet den an, der allezeit und wahrhaftig ist, und allen andern Dingen aus seiner lautern Gütigkeit das Wesen gegeben hat.

r) Siehe Es. 40. und 44. Rom. 1. Sap. 13. 14. 15. & *R. Bechai* Præf. Comm. in Pentateuchum f. 3. c. 3.

gen: die von euch so genannte Götter / die doch den Himmel und Erde nicht gemacht haben, die müssen vertilget werden / oder vergehen von der Erden und unter dem Himmel. So saget auch David im 96. Psalm v. 5. כל אלהי העמים אלילים׳ ויהוה שמים עשה׃ Alle vermeynte Götter der Völcker sind nichtige und unnütze Götzen; aber der HERR / der wahre GOtt, hat den Himmel gemacht; und ist also auch der rechte Elohim, dem die Ehre der Anbetung gebühret.

Wir müssen aber hiervon einmal aufhören, indem ja ein jeder leicht siehet, wie so viel wichtige momenta einem fleißigen und gottseligen Leser der Schrift, nach Erinnerung der accente, beyfallen können.

So weit gehet denn die dition des Atnachs, der hier innerhalb der eintzigen Proposition dieses Versiculs ausserordentlicher Weise wohl hat stehen können, da so nachdrücklich unter demselben in der Historie der Schöpffung hat sollen bemercket werden: 1) die Zeit / 2) die Schöpffung und 3) sonderlich der Schöpffer selbst, nemlich der dreyeinige GOTT.

Der andere Theil des ersten Versiculs stehet in den Worten: אֶת הַשָּׁמַיִם וְאֶת הָאָרֶץ׃ welche denn, wie gesagt, als die allgemeinen obiecta oder Wercke der Schöpffung, in dieser eintzigen Proposition des Versiculs ordentlicher Weise

nicht

nicht hätten sollen durch den Atnach abgesondert werden. Es hat aber, wie bereits erinnert worden, der Leser sich dadurch so viel mehr sollen erwecken lassen, dieses Göttliche Werck der Schöpffung und alle die wichtigen Umstände desselben mit höchster Verwunderung wohl zu erwegen. Weil aber doch der Verstand des Menschen von einer Sache nicht wohl etwas fassen kan, wo es nicht gleich in die Sinnen und Augen fället; so werden auch so fort in diesem ersten Vers Himmel und Erden mit vorgestellet, und unter denenselben die übrige Creaturen insgemein mit begriffen.

Da ist nun wieder alles nachdrücklich mit den accenten bezeichnet. Erstlich findet man das Wörtlein אֶת (von welchem A. Esra nicht übel in seinem Commentario h. l. notiret: טעם את כמו עצם הדבר: oder *eth* bedeute eben die Sache. s) hier nicht, wie sonst häufig, durch die lineam Makkeph mit seinen Nominibus verknüpfet, sondern ist, wegen nachdrücklicher und wichtigerer Ausrede, nur durch einen seruum mit denselben verbunden, und muß also auch mit seinem besondern accent ausgesprochen werden, als wolte man sagen: den Himmel! und die Erde! t) daß

s) Siehe auch D. *Kimchi* Lexic. f. 13. c. 3.

t) השמים בה"א הידיעה להורות כי על אלה הנראים

daß also darunter nicht nur die übrigen Geschöpffe in der Kürtze mit begriffen werden, sondern auch der Leser gleichsam mit den Fingern darauf gewiesen, und es augenscheinlich zu erkennen, ermuntert wird; als wolte der Text sagen: Meynest du wol, daß dieses grosse Welt-Gebäude, die Erde, und alles was darinnen ist, der hohe und unbeschreiblich weite Himmel, und alles sein Heer in einer so wunderbaren und unzertrennlichen Ordnung, von einer andern, als unendlichen oder allmächtigen Kraft, Weisheit und Gütigkeit habe können hervor gebracht werden? So erkenne denn hieraus die unermeßliche Macht dieses deines grossen GOTTes und Schöpffers; und führe auch alles wieder auf Ihn, weil doch von Ihm und durch Ihn alle Dinge sind erschaffen worden. Wie denn Paulus in der Epistel an die Römer cap. 1. auch die Heyden hart bestraffet, daß sie die Wahrheit GOttes in Lügen verwandelt, und dem Geschöpffe mehr als dem Schöpffer gedienet; da sie doch aus den Wercken der Schöpffung wohl wissen können, daß ein GOtt sey, den sie als den Schöpffer preisen, und Ihm dancken solten. Denn, spricht er v. 19. τὸ γνωστὸν τοῦ Θεοῦ φανερόν ἐστιν ἐν αὐτοῖς· ὁ γὰρ Θεὸς αὐτοῖς ἐφανέ-

הנראים ידבר: oder der Himmel ist notiret mit dem He emphatico, anzuzeigen, daß er von dem sichtbaren Himmel rede; saget jetztgedachter *A. Esra d. l.*

νέρωσε, oder, daß man weiß/ daß ein wahrer GOtt sey/ ist ihnen offenbar: denn GOtt hat es ihnen offenbaret. Solche Offenbarung aber beweiset er aus den Wercken der Schöpffung, wenn er fortfähret v. 20. τὰ γὰρ ἀόρατα αὐτοῦ ἀπὸ κτίσεως κόσμου τοῖς ποιήμασι νοούμενα καθορᾶται, ἥτε ἀΐδιος αὐτοῦ δύναμις καὶ θειότης· εἰς τὸ εἶναι αὐτοὺς ἀναπολογήτους, oder GOttes unsichtbares Wesen/ und seine ewige Kraft und Gottheit werde aus der Schöpffung der Welt ersehen/ so man es nur wahrnehmen wolle aus der Betrachtung der Wercke; so/ daß daher die Heyden keine Entschuldigung vor GOtt haben könten. Und ist gewißlich dieses argument oder Grund der Propheten und Apostel so wichtig, daß ein abgöttischer oder gottloser Mensch leicht dadurch seiner Thorheit kan überzeuget werden, wo selbiger nicht muthwillig die Wahrheit GOttes in Ungerechtigkeit aufhalten, und von GOtt aus gerechtem Gerichte in verkehrten Sinn dahin gegeben werden will. So redet GOtt selbst beym Esaia c. 40, 25. 26. Wem wollt ihr denn mich nachbilden/ deme ich gleich sey? spricht der Heilige. Hebet eure Augen auf in die Höhe/ und sehet/ wer hat solche Dinge geschaffen/ und führet ihr Heer bey der Zahl heraus? der sie alle mit Namen ruffet; Sein Vermögen und starcke Kraft ist so groß/ daß es nicht an einem fehlen kan. Zugleich mag man dañ auch also die Tieffe des menschlichen Verder-

bens

bens, ja auch die Abscheulichkeit des Falls unserer ersten Eltern erkennen: indem ja diesen auch am besten bewust, daß sie GOttes Geschöpff und Creaturen, und daher zu allem Gehorsam und Liebe ihrem Schöpffer verbunden wären: Dennoch sind sie von demselben schändlich abgetreten, auf sich selbst gefallen, und also in einen unendlichen Abgrund ihrer ewigen Unruhe, Elendes und Verderbens gerathen.

Es mag nun auch aus diesem eintzigen Versicul die Wichtigkeit der Hebräischen distinctionen schon gnugsam erhellen. Denn wie würde man wol mit Teutschen distinctionibus die nachdrückliche emphases, so aus den accenten bemercket worden, füglich ausdrücken können? Und wenn ja auch dieses ohne die accente aus fleißiger Betrachtung der Worte der H. Schrift fliessen möchte, so wird doch ein Leser nie so bald, oder so leicht, so gewiß und deutlich darauf kommen können, der nicht nach den accenten sehen kan, wie sich eines gegen das andere verhalte, oder wie eines mit dem andern verbunden sey.

Die folgenden zwey Versicul wollen wir nun kürtzer durchgehen.

Vers. 2.

והארץ היתה תהו ובהו וחשך על־פני תהום
ורוח אלהים מרחפת על־פני המים:

Silluk, præuio seruo Merca, hat pro minore den Tiphcha, pro mai. den ֑ præu. seruo ֒ ; Atnach,

nach, præu. seruo ⸗ hat pro min. ⸗, pro mai. ⸗ dieser aber hat pro min. den Paschta (und zwar geminatum oder gedoppelt in voce penacuta nach p. 7.) præu. seruo Merca, nach Nota 8. p. 22. pro mai. hat der Sakeph katon den ⸗ &c. Siehe also auch ferner, was bey dem ersten Vers erinnert worden.

והארץ **Und die Erde.** Hier machet gleich der Rbhia über diesem Worte einen Abschnitt oder distinction, und giebet also durch dieselbe wiederum ein und andere wichtige Umstände zu bedencken, die man denn aus dem Zweck und Absehen des Texts, bey fleißiger Lesung der Schrift, untersuchen muß. Denn, beyläuffig dieses zu gedencken, schliesset diese nützliche doctrin die übrigen, bey Betrachtung oder Auslegung der Schrift, sonst erforderte adminicula nicht aus; sondern es muß gleichsam immer eines dem andern die Hand bieten. Mercke demnach: weil im ersten Versicul insgemein gesaget worden, daß im Anfange Himmel und Erde aus nichts gemacht worden, so nimmet er nun hier die Erde, als den andern und vornehmlich zu Nutz des Menschen erschaffenen Theil der Welt, insonderheit vor, damit aus deren besonderen Betrachtung eine desto mehrere Verwunderung und Ehrerbietung in dem Gemüthe des Lesers gegen den gütigsten Schöpffer erwecket werden möchte, gleichsam sagend: Siehe lieber Mensch, und erkenne auch an dem von dir bewohntem Erdkreiß

die

die wunderbare Allmacht und Gütigkeit deines GOttes! Wie ist da alles so löblich geordnet? Wie preisen nicht die mancherley Geschöpffe die mannigfaltige Weisheit GOttes, und der schöne Anblick und Schmuck der Erden die unaussprechliche Schönheit ihres Schöpffers? Zugleich aber mercke hier auch die Ordnung, welche der allmächtige und weiseste Schöpffer in Erschaffung aller Dinge gehalten, und habe hier Achtung, wenn du etwas gewisses davon wissen oder setzen willst. Denn im Anfang war nicht alles gleich in seinem vollen Schmuck und Zierde, *u)* sondern auch diese jetzo so reichlich geschmückte Erde, von welcher ich billich nun besonders zu erst handele, הָיְתָה תֹהוּ war im Anfang der Schöpffung noch wüste, וָבֹהוּ ja leer und öde; *x)* וְחֹשֶׁךְ עַל־פְּנֵי תְהוֹם und war darzu alles finster auf diesem Abgrund. Denn es gieng da Wasser, Luft und Erde in dem entsetzlich grossen und annoch unförmlichen Klumpen gleichsam noch alles unter einander; oder wie es der sel. Hieronymus ausdrucket: *y) Rudis mundus, nec dum sole rutilante, nec pallente luna, nec astris micantibus, incompositam & inuisibilem materiam abyssorum magnitudine & deformibus tenebris opprimebat.* D. i. Bey der noch un-

u) Conf. R. *Bechai* d. l. col. 1. & 2.

x) Welchen Nachdruck die Versetzung des Distinctiui mit dem Coniunctiuo nach p. 16. anzeiget.

y) in Epist. ad Oceanum. Tom. II. ed. Francof. p. 216.

gestalten Welt/ da weder die klare Sonne leuchtete/ noch der helle Mond schiene / oder auch die Sternen schimmerten/ lag bey entsetzlicher Finsterniß in den tieffen Abgründen ohne eine rechte Ordnung oder Unterscheid noch alles unter einander. Wie denn zu Erwegung dieser Tieffe und finstern Abgrundes die dition des Atnachs hiermit schliesset.

ורוח אלהים Aber der Geist GOttes/ nemlich die dritte Person der Heil. Dreyeinigkeit, nahm sich dieser noch gleichsam ungestalten Welt an, und brachte sie zu ihrem rechten Ansehen und Vollkommenheit, Iob. 26, 13. sintemal auch Ps. 33, 6. ausdrücklich bezeuget wird, daß durch den Geist GOttes alles Heer des Himmels und der Erden sey erschaffen worden. Wie dann nicht nur der Sakeph katon hier eine heilige attention des Lesers erfordert; sondern auch selbst die Jüdischen Ausleger führen zum Theil solche Worte, deren wir uns nicht zu schämen haben, wenn sie nach dem Sinn des Heil. Geistes verstanden werden. So paraphrasiret z. E. das Targum Hierosolymitanum unsere Worte also: ורוחא דרחמין מן קדם יי הות מנשבא על אפי מיא: Der Geist der Barmhertzigkeiten wehete von dem HERRN über dem Wasser. Der bereits droben angeführte Baal Hatturim schreibet: בגימטריא זו היא רוחו של מלך המשיח: oder es sey nach der *Kabbala* hierdurch zu verstehen

stehen der Geist des Meßiä oder Christi: wie ihn auch der Apostel Petrus nach solcher alten Redens-Art nennet 1 Pet. 1, 11. R. Bechai aber sagt schlecht hin: זה רוחו של משיח; dieses ist der Geist Christi; und bald darauf spricht er: der scopus oder das Absehen der Schrift sey auch allhier, das Ende der Zeit bald mit dem Anfange derselben anzuzeigen, damit man wisse, כי תכלית כונת הבריאה היא לימות המשיח וזהו תחלת המחשבה סוף המעשה: daß die eigentliche oder endliche Absicht der Schöpffung auf die Zeit des Meßiä gehe: z) Wie man dann den *finem vltimum*, oder was man bey einer Verrichtung zuletzt suchet und ausführet, zu erst in dem Sinne und Gedancken habe. Dergleichen findet man auch in Breschit rabba Parasch. II. fol. 5. col. 2. welches auch saget, daß der Geist des Meßiä oder Christi hierunter zu verstehen, wie Es. 11, 2. vom Meßia geweissaget wurde, daß der Geist des HERRN auf Ihm ruhen werde. Der bekannte Raschi nennet ihn den Geist des Mundes des HErrn, nach Psalm 33, 6. Daher wir uns denn so viel weniger von ihnen werden bereden lassen, daß dadurch nur ein starcker oder auch subtiler Wind zu

z) Paulus spricht: τὰ πάντα δι' αὐτοῦ καὶ εἰς αὐτὸν ἔκτισται. Es ist alles durch Christum und zu Ihm geschaffen. Col. 1, 16.

verstehen, *a*) indem der Wind, oder eine empfindliche Bewegung der Luft nicht kan darunter verstanden werden, weil noch keine Luft da war, die also wäre beweget worden.

Das Prædicatum oder verbum, welches folget, wenn es heisset: Der Geist GOttes schwebete / מרחפת, ist gleichfalls von grossem Nachdruck, der bey dem Tiphcha zu untersuchen. Denn dieses Schweben des Geistes Gottes theilte der gleichsam noch unbelebten Welt die Kraft und Bewegung mit: כנשר על גוזליו ירחף Luth. Wie ein Adler ausführet seine Junge / oder wie ein Adler auf seinen Jungen sitzet, sie erwärmet, und die Eyer mit solcher mütterlichen Wärme und lieblichen Ausbreitung oder Bewegung seiner Flügel zum Leben erwecket. Deut. 32, 11.

: על־פְּנֵי הַמָּיִם Uber dem Wasser. Hiermit hat dieser Versicul ein Ende, und uns fehlets auch an geschickten Gedancken und Worten ein mehrers von diesem hohen Wercke des Geistes GOttes auszudrucken. Denn, lieber Mensch, wende nur einmal deine Augen auf diese noch unförmliche Materie aller Dinge: wird dich nicht gleich-

a) Vid. *Bechai* f. 4. col. 2. fin. ויחס הרוח לשם אלהים לרוב דקותה: es heisse der Wind der Geist oder Wind GOttes, wegen seiner grossen subtilität. *Ralbag* schreibet f. 9. c. 4. הוא אויר יסודי Es sey die elementarische Luft ꝛc.

gleichsam ein heiliges Erstaunen und Entsetzen dabey ankommen müssen: besonders wenn du, nach diesen Worten, den Geist GOttes darüber schwebend erblickest, und also denselben, mit dem Vater und dem Sohne, als den wahren GOtt und Schöpffer aller Dinge erkennest.

Vers. 3.

וַיֹּאמֶר אֱלֹהִים יְהִי־אוֹר וַיְהִי־אוֹר׃

Was kan man aber ohne Licht erkennen? oder wie kan man sehen, wenn alles finster und dunckel ist, wie uns die tägliche Erfahrung lehret? So erkenne denn auch hier wiederum die höchste Gütigkeit und Weisheit deines GOttes, der aus der Finsterniß ließ das Licht hervor leuchten. 2 Corinth. 4, 6. *b*) **Denn GOtt sprach!** ויאמר אלהים Erwecke dich, wenn du von diesem Göttlichen **Sprechen** oder **Worte** höreſt.

b) Wir müssen die feinen Worte des *Bechai* hier anführen in Comm. h. l. מלך בשר ודם מדליק נר מנר דלוק שמא יכול להדליק נר מתוך החשך · והקב״ה מתוך החשך מוציא אורה שנאמר וחשך על פני תהום׃ das ist: Ein weltlicher König, der Fleisch und Blut oder ein Mensch ist, (siehe dergleichen Redens-Art Matth. 16, 17. Gal. 1, 16.) lässet sein Licht anzünden von einem schon angezündeten Lichte; denn aus der Finsterniß möchte er wol nimmer ein Licht kriegen; der hochgelobte GOTT aber bringet das Licht aus der Finsterniß hervor; wie es denn heisset (v. 2.) **und es war finster auf der Tieffe.**

Denn nach Beschaffenheit selbiger Zeit (da sich GOtt πολυμερῶς καὶ πολυτρόπως, auf viel und mancherley Weise geoffenbaret, Ebr. 1, 1.) wirst du mit diesen Worten zugleich von dem Sohne des Vaters, oder demselbigen ewigen und wesentlichen Worte GOttes / welches im Anfang bey GOtt, ja GOTT selbst war, durch welches auch alle Dinge gemacht worden, Ioh. 1, 1. seqq. unterrichtet; als durch welches der damals düstern und finstern Welt das natürliche Licht, hernach aber dem verfinsterten und gefallenen Menschlichen Geschlechte das Licht der Gnaden erschienen. Denn daß hier nicht von einem menschlicher Weise ausgesprochenen Worte die Rede sey, wird sich finden, wenn man die Umstände dieser Worte nicht geringe hält, sondern aufs genaueste bedencket. Bekandt ist, wie man pfleget einen Unterscheid zu machen zwischen einem ausgesprochenen u. einem nur bedachten, und dem selbständigen Worte. Προφορικὸν λόγον, oder ein bloß ausgesprochenes Wort können wir hier durch ויאמר אלהים nicht verstehen, weil nichts da war, zu welchem dieses so oftmals wiederholte Sprechen oder Rede mit Nutzen hätte können gerichtet werden. כי איך יאמר אלהים לאשר אינם ואיך יקרא לתהו: Denn wie solte GOTT zu dem, das nichts war / (gleichsam vergebens) reden / oder dem *tohu*, dem unförmlichen Klumpen ruffen? sagt der berühmte Jüdische Ausleger A. ben Efra in seinem

nem Comm. h.l. Die bis dahero noch ungestalte moles, oder der unförmliche Erd-Klumpen, welchen der Geist GOttes erst gleichsam unter die Flügel nahm, und zu seinem natürlichen Leben erweckete, war gar nicht geschickt, ein ausgesprochenes Wort GOttes anzuhören und zu vernehmen. Will man aber setzen, es sey dieses λόγος ἐνδιάθετος, ein bloß bedachtes Wort / oder nur ein Begriff oder Gedancken in GOtt gewesen; wird solches wieder etwas ungereimtes mit sich führen. Denn, ist nach solcher Meynung c) dieses nur ein blosser Gedancken oder Vornehmen bey GOtt gewesen, damit Er seine Macht erwecken wollen, wie wenn die Bauleute ein Haus aufrichten wollen, so fragen wir billig mit dem berühmten Amyraldo: Wozu ist es denn nöthig, so gar oft d) zu wiederholen: Und GOTT sprach? Denn wo wir hierinnen nichts höhers oder ein Geheimniß erkennen wollen, wird diese

c) Siehe z. E. gedachten *Bechai* in Leg. fol. 5. col. 2. ויאמר אלהים מלת אמירה היא החפץ ומה תאמר נפשך ומה תרצה ותחפץ · או יהיה ענין ויאמר גזר כענין שנאמר ותגזר אומר ויקם לך: Das ist: Sprechen heisse hier so viel, als wollen, was nemlich die Seele oder das Gemüth sage, beliebe oder wolle. Oder es könne auch so viel seyn, als beschliessen, wie dort (Iob. 22, 28.) gesaget werde: und wenn du ein Wort (eine Sache oder etwas) beschliessest, wird es dir bestehen.

d) Siehe v. 6. 9. 11. 14. 20. 24.

vielfältige Wiederholung nicht einen sondern Nachdruck und Wichtigkeit des Göttl. Worts, (die sonst auch der Heyde Longinus *e)* in Mose bemercket) sondern vielmehr eine ταυτολογίαν, oder unangenehme Wiederholung einer schon so oft gemeldeten Sache geben. Pfleget man doch von einem schlechten Baumeister nicht eine solche ungereimte oder unangenehme Erzehlung zu machen. *f)* Ja A. ben Esra stimmet uns selbst so ferne wie-

e) Die Worte des *Dionysii Longini* περὶ ὕψους sect. 9. n. 18. p. 60. seq. ed. Toll. lauten also: Ταύτῃ καὶ ὁ τῶν Ἰουδαίων θεσμοθέτης, οὐχ ὁ τυχὼν ἀνὴρ, ἐπειδὴ τὴν τοῦ Θείου δύναμιν κατὰ τὴν ἀξίαν ἐγνώρισε, καὶ ἐξέφηνεν, εὐθὺς ἐν τῇ εἰσβολῇ γράψας τῶν νόμων· Εἶπεν ὁ Θεὸς, φησί. τί? γενέσθω φῶς, καὶ ἐγένετο. γενέσθω γῆ, καὶ ἐγένετο. Das ist: Auf eine solche hohe Art hat auch der Jüdische Gesetzgeber (Moses) ein vortrefflicher Mann, die Allmacht GOttes nach der Würde angezeiget und ausgedrucket, wenn er bald im Anfang seiner Gesetzbücher davon geschrieben. GOtt sprach, sagt Er: Was aber? **Es werde Licht/** da wards Licht. **Es werde die Erde/** da ward die Erde.

f) *Quis ergo vnquam de Architecto narrationem ita instituit, vt dicat; primum cogitauit & constituit iacere ædificii fundamenta: deinde cogitauit & constituit parietes fundamentis superstruere: tertio cogitauit & constituit trabibus & contignationibus parietes interiungere; vt id septies aut octies repetat, donec, omnibus ædificii partibus dinumeratis, tandem narrationem absoluat? Putida esset & inepte suscepta diligentia, in re, de qua nemo ambigere potuit.* Wer stellet doch wol iemals von einem

wiederum hier bey, wenn er im Comm. über den 2. vers wider seinen Glaubens-Verwandten mit folgenden Worten recht excipiret: אמר הגאון כי פירוש ויאמר וירצה ואלו היה כן היה ראוי להיות אור רק הוא כמשמעו וכן בדבר י׳ שמים נעשו וכו׳: oder: der hochgelehrte (R. Saadias) meyne auch, **Und GOtt sprach**, heisse hier so viel, als **Und GOtt wolte**: wenn dem aber so wäre, müste es im Hebräischen durch eine andere Construction mit dem infinitiuo heissen להיות אור: Drum sey es schlechterdings nach den Worten zu nehmen, wie es auch sonst im 33. Psalm heisse: **Die Himmel sind durchs Wort des HERRN gemacht** ꝛc. Es hat wohlgedachter Amyraldus diesen und andere Oerter der

Baumeister also eine Erzehlung an, daß er spreche: Erstlich bedachte er und beschloß, den Grund des Gebäudes zu legen: hernach bedachte und nahm er sich vor, die Wände auf den gelegten Grund aufzurichten: drittens bedachte und beschloß er, zwischen die Wände und Mauren auch die Balcken und Seulen einzufügen; so, daß er dieses also bey sieben oder 8mal wiederhole, bis er endlich, nachdem er alle Theile des Gebäudes benennet, seine Erzehlung also beschliesse? Es wäre solches ein recht ungereimter und thörichter Fleiß in so oftmals wiederholter Benennung eines Dinges, davon ohne dem keiner hätte zweiffeln können; saget Amyraldus d. l. p. 143.

Landesbibliothek Oldenburg

der H. Schrift in seinem Beweis von der H. Dreyeinigkeit aus dem A. T. gründlich und fleißigst untersuchet: Davon der vierte Theil in des hochberühmten Hrn. D. Wagenseils Telis Igneis Sat. p. 140. seqq. zu finden, welcher dem Lateinisch kündigen Leser mehrern Unterricht und Vergnügen wird geben können. Wir müssen hierbey stille stehen, und gerne unsere Schwachheit bekennen, daß wir nicht vermögen die Grösse dieses Göttl. Wortes recht zu fassen oder zu begreiffen, viel weniger mit geschickten Worten andern darzulegen. Οὐ συνετέλεσεν ὁ πρῶτος γνῶναι αὐτὴν, καὶ ὅτως ὁ ἔσχατος οὐκ ἐξιχνίασεν αὐτήν. Er ist nie gewest, der es ausgelernet hätte/ und wird nimmermehr werden/ der es ausgründen möchte; Denn sein Sinn ist reicher/ weder kein Meer/ und sein Wort tiefer/ denn kein Abgrund. Sir. 24, 38. 39. Wer es fassen kan, der fasse es! und lese mit Bedacht, was der geliebte Jünger des HErrn von diesem Worte des Lebens selbst gesehen und gehöret, und also aus hoher und besonderer Erfahrung zu unserm Unterricht geschrieben Ioh. 1, 1. seqq. und 1 Ioh. 1, 1. seqq.

Unterdessen giebet doch unser Versicul und die Folge der accentuum bey solcher Erwegung viel angenehme und süsse Betrachtungen an die Hand. Denn gleichwie hier nach der dition des Atnachs (in welcher dieses ewige Wort GOttes, als

als der Urheber dieses Lichts und aller erschaffenen Dinge aufgeführet wird) in der dition des Silluks die finstere Welt mit dem natürlichen Licht durch das יהי so fort ist erleuchtet worden, g) so muste auch durch dieses Wort, h) עולם הבא die bey dem A. Testament verheissene oder zukünftige Welt des N. Testaments mit dem Licht des Evangelii oder der heilsamen und seligmachenden Gnade GOttes Tit. 2, 11. erleuchtet werden. So schreibet abermals gar fein der schon öfters angeführte R. Bechai Comm. f 4. col. 3. ויאמר אלהים יהי אור לרמוז על ימות המשיח שהזכיר בו הכתוב קומי אורי כי בא אורך וכבוד י׳י עליך זרח: Oder: GOtt sprach: es werde Licht/ anzudeuten die Zeit des Meßiä; von welchem auch die Schrift anderswo Meldung thut/ wenn es heisset Es. 60, 1. Mache dich auf/ werde Licht: denn dein Licht kommet! und die Herrlichkeit des HERRN gehet auf über

g) Siehe auch, was von der linea Makkeph oben p. 5. gesaget ist.

h) Unter welcher Benennung der Sohn GOttes, unser Meßias, im A. T. nicht unbekannt gewesen, wie aus den schon angeführten Stellen Psalm 33, 6. Hagg. 2, 5. und aus dem Chaldäischen מימרא erhellet: zum Exempel Hos. 1, 7. אֶפְרְקִנּוּן בְּמֵימְרָא דְיָיָ אֱלָהֲהוֹן: Ich (der HERR) will sie erlösen durch das Wort des HERRN ihres GOttes, oder ihren GOtt. Hebr.: ביהוה אלהיהם durch den HERRN ihren GOTT.

über dir. Ich setze, zum Zeugniß dessen für die Jüden, noch eine Stelle her aus dem Baal Hatturim, welcher zwar fast mehr Cabbalistice mit den Worten und Buchstaben der Schrift spielet, jedennoch darunter einen und andern guten Saamen der wahren Erkäntniß Christi aus der Schule der alten rechtglaubigen Juden mit vorträget. *i)* Seine Worte lauten also: בראשית ו׳ אלפין יש בפסוק בראשית כנגד ששת אלפים שנה שהעולם הווה׳ וכן בפסוק אני י׳ רשאון ואת אחרונים אני הוא ששה אלפין׳ ובפסוק והארץ היתה תהו ובוהו ב׳ אלפין כנגד ב׳ אלפים תהו׳ ובפסוק י׳ קנני ראשית דרכו קדם מפעליו מאז׳ יש שני אלפין כנגד ב׳ אלפי תורה׳ ובפסוק

i) Wie er auch thut Deut. 18, 15. mit folgenden Worten: הפסוק מתחיל ומסייף בנון לומר שידע נ׳ שערי בינה׳ ויש בו י׳ תיבות לומר שתשמע לו כמו לעשרת הדברות׳ כמוני בגימ׳ ענו וכו׳: Das ist: derselbige Versicul fange an und endige sich auf ein *Nun*, anzuzeigen, daß er (der grosse Prophet oder der Meßias) 5 oder 50. Thore der Weisheit wisse: ferner wären in dem Vers zehen Wörter, anzuzeigen, daß man demselben Propheten eben so wol gehorchen solle, als den zehen Geboten. כמוני, oder wie mich, mache cabbalistice (wenn man nemlich die Zahl-Bedeutung der Buchstaben zusammen nimmet) ענו oder sanftmüthig, nach Num. 12, 3. verglichen mit Zach. 9, 9.

Landesbibliothek Oldenburg

ובפסוק ויאמר אלהים יהי אור ויהי אור ד׳ אלפי׳ ימי תורה וימי המשיח שהם ימי אורה: Das ist: Im ersten Versicul Gen. 1. stehe sechsmal ein *Aleph*, anzudeuten, daß die Welt sechs (Eleph) tausend Jahr stehen solle. Wie also Es. 41, 4. auch sechs Aleph zu finden. Im andern Vers sey zweymal ein Aleph, in Bedeutung, daß die Welt (bey) zwey tausend Jahr ohne das geschriebene Wort GOttes, und gleichsam wüste und öde gewesen. Prou. 8, 22. wären auch zwey Aleph, anzuzeigen, daß das Gesetz 2. tausend Jahr in der Welt leuchten solle: (denn so verstehen sie dort unter der ewigen Weisheit das Gesetze;) hier aber Gen. 1. im dritten Versicul stehen 4. Aleph, anzudeuten die 4. tausend Jahr unter währender Zeit des Gesetzes und des Meßiä/ als welche Tage des Lichts seyn solten. Fast noch deutlicher schreibet auf gleiche Cabbalistische Art Abraham ben Esra in seiner Vorrede über die Bücher Mosis col. vlt. in fine num. 4. dessen Worte wir um der Kürtze willen nur Teutsch noch hinzu fügen wollen: Warum, spricht er, stehet in dem Wort בראשית zu erst ein ב/ hernach ein ר/ Aleph, und so weiter? Nemlich es deutet an, daß בית der erste Tempel (ית) 410. Jahr stehen solte: Denn also gehet dieses Wort im Text vorher vor Himmel und Erde. Hernach solte der Tempel verwüstet werden, welches durch den andern Versicul angedeutet wird, wo es heisset: Die Erde war wüste und

leer,

leer. Ferner heisse es im andern Vers: Und es war finster: anzuzeigen שבא חשך לעולם כאשר נסתלקה השכינה; / daß die Finsterniß die Welt überfallen / nachdem die gnädige Beywohnung GOTTes von den Israeliten entwichen. Weiter wenns heisset: Der Geist GOttes schwebete auf dem Wasser / bedeute, daß der Geist der Weisheit und des Verstandes über den Auslegern der Schrift oder des Gesetzes geruhet, als welches sonst auch dem Wasser verglichen werde: ובסוף יהי אור על ימות המשיח Endlich aber heisse es: Es werde Licht! von der Zeit des Meßiä. Alsdenn werde auch GOtt einen Unterscheid machen (ex v. 4.) zwischen dem, welcher auf sein Wort gehoffet, und dem, dessen Thun im Finsterniß gewesen.

Man billiget hiermit keinesweges einigen irrigen Verstand oder verkehrten Sinn, oder auch die wunderliche Deuteleyen der Buchstaben an sich selbst, wider welche auch A. Esra in gedachter Præfation selbst höhnisch genug schreibet: nur führt man es darzu an, zu zeigen, daß auch bey ihnen ehemals nicht gantz unbekandt müsse gewesen seyn, was man von Christo in den Worten der Schrift billig suchet und findet: Denn dieser unser HErr und Meßias ist der Aufgang aus der Höhe / welcher uns erschienen, da wir sassen im Finsterniß und Schatten des Todes Luc. 1, 78. coll. Malach. 3, 10. τὸ φῶς τὸ ἀληθινὸν, ὁ φωτίζει πάντα ἄνθρωπον, ἐρχόμενον εἰς τὸν κόσμον, das wahre

wahrhaftige Licht / welches alle Menschen erleuchtet / die in diese Welt kommen. Ioh. 1, 5. 9. Es. 9, 1. c. 42, 6. c. 49, 6. c. 60, 1. &c.

Wir müssen aber hier aufhören; und mag denen, so es noch nicht besser anzugreiffen wissen, dieses genug seyn zu einer einfältigen Anweisung, wie man auch die accentuation bey Auslegung der Schrift mit Nutzen ansehen könne. Kein Zweifel ist, es werde manchem unerfahrnen schweer oder ungereimt vorkommen, daß man dergleichen meditationes auch mit aus der accentuation herleiten wolle; die man aber billig bescheidet, daß man allerdings einen mehrern Nutzen, als nur, wo es Streitfragen über die Auslegung einiger Schrift-Stellen giebet, in dieser doctrin erkenne. Wiewol es deutlicher in die Augen fället, wenn man nur die Fehler der Auslegungen oder Ubersetzungen dargegen hält; da man aber am nützlichsten zu seyn erachtet, wenn ein jeder dergleichen selbst gründlich lernet obseruiren: worzu dann hiermit der Weg gebahnet, und jedem begierigen die Hand geboten wird.

GOTT aber / der da hieß das Licht hervor leuchten aus der Finsterniß / der

gebe auch einen hellen Schein in unsere Hertzen / daß dadurch entstehe die Erleuchtung von der Erkäntniß der Klarheit GOTTes in dem Angesichte JESU Christi! Amen! Amen!

I. N. I.

Landesbibliothek Oldenburg

I. N. I.

ACCENT. METRICAE
SECTIO I. DIDACTICA,
Oder
Erste Abtheilung /

Darinnen enthalten und kürtzlich repetiret werden 1) dreyerley Præcognita, 2) drey Regeln von der Synthesi oder so genannten Accentuation a priori, 3) die Tabell mit 12 Notis, drey Annotationibus und acht Obseruationibus Anomalicis.

PRAECOGNITA.
I. *ELEMENTARIA.*

§. 1.

DIe so genannte Accentuatio Metrica macht wol an sich selbst kein metrum oder Carmen, gehöret auch nicht nothwendig dabey: denn sonst müßte auch das Hohe Lied Salomonis und mehr Gesänge in den andern Büchern der Heil. Schrift *a)* also bezeichnet seyn. Wir lassen aber den nun bey uns so gebräuchlichen Namen gehen, und sind zu frieden, wenn wir finden, daß bey dem besondern stylo des Buchs *Hiob*, der Sprichwörter und der

a) Z. E. Exod. 15. Deut. 32. Iudic. 5. 2 Sam. 22. Hab. 3. &c.

Psalmen (אמ״ת) auch eine besondere Art zu distinguiren ist beliebet worden; welche nicht nur durch gantz andere Folge der accenten, sondern auch darinnen von der Prosaica unterschieden, daß, wie in Prosaicis mit Besetzung der wichtigsten distinctionum des Atnachs und Segoltæ &c. vornemlich auf die unterschiedenen propositiones und conceptus logicos gesehen wird; also solches hier zwar auch nicht verabsäumet worden, hingegen doch mit Setzung des Merca Mahpachati, Atnachi und Rbhiæ gereschati auf die Zahl der distinctionen und der Wörter, ja auch auf die Quantität und Syllaben, sonderlich der letztern 2. oder 3. Wörter hauptsächlich gesehen werden muß: wie der gelehrte und fleißige Hr. *Io. Franck* in seiner Diacritica S. p. 167. 202. und 255. mit mehrern gezeiget hat.

§. 2. Will nun einer die Accentuationem Metricam leichte fassen, mag er sich zuvor die Prosaicam wohl bekannt machen: da er denn auch hier fast eben die Præcognita oder allgemeine Regeln finden, und sich leicht erinnern wird, was dort p. 3. von dieser gantz andern Ordnung und Folge schon beyläuffig ist bemercket worden.

§. 3. Denn hier sind nicht anzutreffen folgende eilf Distinctiui: ֑ ֒ ֓ ֔ *Paschta* ֖ *Jthibh* ֗ ֘ ֙ ֚ ֛ ֜ und zweene Coniunctiui ֥ und ֤; Hingegen haben sie zwar keine andere oder neue figuren, setzen aber etliche zusammen, nemlich ֭ ֮ und ֯ mit dem ֯ ֮ *Kadma* oder ֮ *Mahpach*; Geben auch einigen eine andere Stelle

oder

oder Verrichtung, z. E. dem Tiphcha anteriori, und dem Sarka als Conseruo.

§. 4. Was dann die Accentus insgemein seyn, auch ihre allgemeine Eintheilung, daß nemlich einige *Distinctiui*, andere aber *Coniunctiui*, ist auch dort p. 3. 4. schon angezeiget worden.

§. 5. Die *Distinctiuos* (deren hier an der Zahl zehen oder zwölfe sind) kan man nach ihrer unterschiedenen Wichtigkeit füglich in 3. Classen abtheilen; Da denn in der

I. ein Imperator: ֽ *Silluk* mit dem *Soph Pasuk*; und zwey Reges ֑ ֖ *Merca Mahpachatus*, als der grössere, und *Atnach*, welcher hier minor oder geringer ist. In der

II. fünf Duces ֒ ׀ ֔ ֙ ֚ *Rbhia Gereschatus*, und an statt desselben *b) Psik schalscheleth*, *Rhbia simplex* oder ein blosser *Rbhia*, *Sarka postpositiuus c)* und *Tiphcha anterior*. In der

III. zwey oder vier Comites ֥ *Paser* und ׀ *Psik*, welches mit ֣ *Kadma* oder ֤ *Mahpach*

b) In der dition des Silluks mit dem vicario, siehe unten Annot. 1. β. p. 81.

c) Dieser heisset also, weil er allezeit auf dem letzten Buchstaben stehet, und zum Unterscheid des Conserui oder Mit-Knechts, von welchem folget in §. 6. Hingegen heisset der Tiphcha, *anterior* oder *præpositiuus*, weil er allezeit unter dem ersten Buchstaben des Worts, und zwar vor dessen vocalem gesetzet wird; z. E. Ps. 1, 1. חֲטָאִים. Sind aber zwey oder mehr Worte durch Makkeph zusammen gehänget, stehet er also unter dem ersten Buchstaben des letzten Worts; z. E. Prou. 22, 22. אַל־תִּגְזָל־דָּל

pach zusammen gesetzet wird, auch bisweilen nachdrücklich unter den Vicariis mit ε. *d)* Siehe unten die Tab. Vicarior. oder Not. 12. p. 80. und Annot. III. γ. p. 85.

§. 6. *Coniunctiui*, *Serui* od r *Ministri* sind 7. oder 8. nemlich: ⸗ ⸗ ⸗ ⸗ ⸗ ⸗ ⸗ ⸗ / *Merca*, *Munach inferior*, *Munach superior*, *Mahpach*, *Kadma*, *Tiphcha tonicus*, (der da stehet, wo der *tonus* ist) *Jerach*, und *Sarka conseruus*, oder der Mit-Knecht des *Mahpachs*, z. E. Iob. 7, 5. לֶבֶשׁ, bisweilen auch des *Merca*, wenn nemlich gleich vor dem tono des Worts noch eine Syllbe vorher gehet mit einem langen Vocali, als: Ps. 10, 5. יָפִיחַ oder doch sonst, nach der analogie, ein langer vocalis da stehen solte, als: Ps. 10, 3. נֹאֵץ; welches auch also geschiehet in den Wörtern, dazwischen eine linea Makkeph stehet, oder doch da stehen solte, z. E. Ps. 49, 15. וירדו בָם Ps. 66, 20. Ps. 18, 1. *e)*

§. 7. Ferner ist zu mercken: (1) wo der *tonus* ist, stehet auch der *accent*, ausgenommen den Tiph-

d) Da aber in dem 1. Erffurt. MS. das Psik stets weg bleibet.

e) So ist auch der Merca oft im Participio Præs. Kal, oder dergleichen Nomine, conseruus des ⸗ wenn dieser *milel*, und doch in vltima der lange vocalis bleibet. Siehe Prou. 14, 31. c. 17, 14. 19. c. 19, 17. c. 22, 10. 16. wiewol doch die Codices darinnen variiren. Siehe die Vorrede zu unsrer Hebr. Bibel p. 18. n. 4. auch des Hrn. Iablonski §. 17. Præf. Bibl. wo er auch gedachten Merca entweder übrig, oder an statt des Methegs gesetzt zu seyn vermeynet.

Tiphcha anteriorem und Sarka postpositiuum, von welchen allererst gesagt ist §. 5. Die zusammen gesetzte aber belangend, und zwar ֭ stehet der Merca allezeit bey dem tono, der Mahpach aber in der vorhergehenden Syllbe eben desselben, oder (wo selbiges keine Syllbe mehr hat) auch auf der letzten Syllbe des vorhergehenden (durch Makkeph, oder durch den seruum Ierach verbundenen) Wortes, wenn gedachte letzte Syllbe also den Ton nicht hat, z. E. Ps. 6, 3. כִּי־אֻמְלַל אָנִי Iob. 3, 6. יִקָּחֻהוּ אֹפֶל Sonst kommen sie in einem Buchstaben zusammen, z. E. Clod. und Ber. Ps. 80, 15. שׁוּב נָא. Der ֭ wird also gesetzet, daß *Rhbia* den tonum, *Geresch* aber den ersten Buchstaben des Worts einnimmet: daher sie auch ofte zusammen stossen, als: מֹלֵךְ Prou. 1, 1. Iob. 20, 21. c. 21, 2.

(2) Daß die linea Makkeph hier müsse bisweilen verstanden werden, ob sie schon nicht ausdrücklich da stehet, zeiget die Folge der übrigen Accente an, z. E. Psal. 18, 20.: כִּי חָפֵץ בִּי also Ps. 22, 9. Ps. 49. 15. Ps. 62. 9. siehe auch, was §. 6. von dem Conseruo ֭ gesaget ist. *f)*

f) Wegen des heftigen affects werden auch wol zuweilen einige Wörter und Particulen durch Makkeph zusammen gezogen, die sonst weder nach dem Verstande, noch durch die Construction mit einander verbunden scheinen; z. E. Iob. 11, 4. ואם־מדוע Ist dem so! warum ꝛc. c. 34, 16.

(3) Ist dieses hier was besonders, daß der Silluk nicht nur durch die Duces, sondern auch durch seinen Vicarium und den Comitem Psik distinguiret; dergleichen man in Prosaicis nicht findet. Und also ist der Psik gleichsam der allgemeine minor Subdistinctiuus aller distinctiuorum, *g)* welches denn aus der folgenden Tabell, und der Analysi der Accente, alles deutlicher erhellen wird.

II. *TERMINOLOGICA*, und III. *AXIOMATICA*

PRAECOGNITA können nur aus den Prosaicis von p. 9. seqq. hier wiederholet werden.

§. 8. Will man nun auch hier einen Versicul, der wenigstens drey Wörter hat, a priori accentuiren, so suche man vor allen Dingen zuvor den rechten Verstand; man sondere die Propositiones (wo mehr als eine darinnen vorhanden) von einander ab, und applicire denn die Reguln, wie in Prosaicis gezeiget worden: nemlich man sehe zu nach der

REG. I.

Wo eine connexion oder distinction, *b)* und nach der Reg. II.

ואם־בינה Ist dem so, so vernim. Also Ps. 1, 4. כי־אם 1 Reg. 3, 22. 23. לא־כי Act. 16, 37. ἀ γάρ, Sed enim &c.

g) Wie er denn auch in prosaicis, nach Obseruat. anom. 8. p. 27. zu allen Vicariis bisweilen wegen Nachdrucks hinzugesetzet wird.

b) Da denn gleichfalls hier zu mercken, was in Prosaicis von der nachdrücklichen Versetzung des Distinctiui mit dem

REG. II.

Wie groß eine jede distinction zu machen sey *i*); alsdenn wird

REG. III.

Oder unsere Tabula Metrica zeigen, welche oder was für *Accente* an die gemachte Stellen hinzusetzen: da sichs denn bald finden wird, daß die Ordnung oder Folge der accente hier gar anders, als in Prosaicis. Denn hier wird zwar auch allezeit am Ende des Versiculs der Silluk gesetzet mit dem Soph Pasuk; In der Mitte des Verses aber, oder an statt des grössesten Distinctiui, entweder der ֭ als Ps. 1, 2. oder der ֮ als Iob. 3, 3. oder zwischen den Silluk und ֭ auch der ֮ als

Conjunctiuo, p. 16. nota (6) ist erinnert worden. Z. E. Ps. 3, 6. Denn der HERR! erhält mich. Ps. 11, 3. Denn der Grund! wird eingerissen. Ps. 62, 3. Er ist mein Fels! und mein Heyl. Iob. 23, 14. Dergleichen ist vieles! bey ihm. Siehe auch Ps. 11, 1. Ps. 20, 9. Ps. 22, 17. Ps. 78, 19.

i) Da hier wiederum, wie in Pros. p. 18. n. (3) um Nachdrucks willen die grössere *distinction* bisweilen mit der kleinern verrücket und verwechselt wird, als Ps. 16, 2. Ps. 17, 1. Dahin wir auch nach unserer Obseru. Anomal. 4. bringen können *Ps.* 27, 9. &c. Insonderheit ist hier noch zu mercken, daß, wenn der Titel eines Psalms nur aus einem Worte, bisweilen auch 2. oder 3. Worten bestehet, selbiger nur durch ׀ ׀ oder ׀׀ von dem übrigen unterschieden wird; dahin auch Ps. 18, 2. zu referiren. Siehe auch p. 82. not. (o) סלה aber (welches auch in Pros. Hab. 3, 3. 9. 13. vorkommet) wird wegen des affects gemeiniglich mit dem vorhergehenden connectiret. Siehe z. E. Ps. 9, 17.

Iob. 3, 4. Ps. 1, 1. *k*) jeder mit seinen *seruis* und *Subdistinctiuis*, wo sie in den, nach der I. und II. Regel gemachten Stellen, nöthig sind. Und zwar in solcher Ordnung und Bedingung, wie in der Tabell, und den dazu gesetzten Notis gezeiget wird.

Hierauf folget die Tabell mit 12. Notis, III. Annotationibus, und 8. Obseruationibus Anomalicis.

NOTAE.

I.

Silluk, der auch hier ordentlich eine Proposition, oder doch deutlichen Concept schliesset, hat den Seruum ֭ / wenn *l*) im 3. Worte pro minori vorhergehet der Psik Mahp. als: Ps. 3, 1. Iob. 3, 13. c. 21, 28. den ־ / wenn vor dem tono des Serui keine Syllbe vorher gehet, z. E. Ps. 1, 1. Ps. 7, 3. Iob. 7, 9. c. 22, 30. c. 41, 9. und vielfältig in Prou. 30. und 31. sonst den ־ Merca, als Iob. 12, 17. *m*)

Von seinen Subdistinctiuis und deren anomalia siehe drunten die Annotationem I. p. 81. seq.

2. *Merca Mahpachatus* hat ordentlich den Seruum ־ ; selten aber den ־ , wenn nemlich im dritten Worte an statt des Minoris ־ der Maior ־ stehet, nach der Obseru. Anom. 2. Siehe Ps. 35, 10. und Ps. 15, 5. und 42, 5. Prou. 30, 9.

3. *At*

k) Siehe Notam 3. ad Tab. p. 75.

l) Nach der Annot. I. *a*. p. 81.

m) Welchem bisweilen der Conseruus ־ muß adiungiret werden. Siehe z. E. Ps. 10, 3. 5. und die Conditionen droben p. 70. §. 6.

Landesbibliothek Oldenburg

TAB. ACCENT. METRICAE.

		DOMIN.	SVBDISTINCTIV. Minor	Maior	den. Maj. rari
Silluk praesente	IMPERATOR et REGES	ord. in v. 3 / labor. in 2. v. / n. 1. / in 3. l. m. 2 v.		in ditione semel tantum subdist ingrendo	
absente		in 3. l. 2. v. / labor. in 2. v.		ambabus his vocibus neutrâ laborante, alterutra laborante	labor. ut Ps. 38. 1. ut Ps. 44. 1 Ps. 69. 1. semel tm Prov. 8. 13.
Merca Mahpach		n. 2.	n. 7.	n. 6.	
Atnach		n. 3. / ordin. / lab. in 2. v. / in v. 3.			
Rbhia Geresch	DVCES	n. 4. / praes. / abs. / in 2. v.			
Psik Schalsch		n. 5.			
Rbhia simplex		n. 6.	n. 10.	n. 9.	rep.
Sarka		n. 7.	&c.	&c.	
Tiphcha anter.		n. 8. / in 2. v.	&c	&c.	rep.
Paser	COMITES et VICARII	n. 9.	&c.		
Psik		n. 10. et			
Vicarii Silluki		n. 11. in 3. v. / in 2. v. / in 3. v. / in 2. v.			
Vicarii Atnachi		n. 12. in 3. v. / in 2. v. / et in 2. v.			
Vicarii Rbhiae Geresch		Annot. III. praes. in 2 13. v. / absent. in 3. v. / in 2. v.			

TAB. ACCENT.

		DOMIN.	Minor
Silluk	IMPERATOR et REGES	ord. in v. 3	
S praesente		labor. in 2. v.	
		in 3. l. m. 2 v.	
		n. 1.	
⊐ absente		in 3. l. 2. v.	
		labor. in 2. v.	
Merca Mahpach		n. 2.	n. 7.
Atnach		n. 3. ordin.	
		lab. in 2. v.	
		in v. 3.	
Rbhia Gerosch	DVCES	n. 4. praes.	
		abs.	
		in 2. v.	
Psik Schalsch		n. 5.	
Rbhia simplex		n. 6.	n. 10.
Sarka		n. 7.	&c.
Tiphcha anter.		n. 8.	&c.

Landesbibliothek Oldenburg

3. *Atnach* hat den ⊼, wenn der Tiphcha anterior vorhergehet, z. E. Iob. 22, 28. 29. c. 38, 29. also auch præcedente ⊼ Ps. 14, 5. sonst den ⊼, als: Iob. 22, 30. auch mit dem conseruo ⊼ und vorhergehenden Tiphcha. Ps. 118, 25. Von seinen Subdistinctiuis und deren Anomalia siehe Annot. II. p. 83.

Wenn aber der Merca Mahpachatus und der Atnach in einem Versicul da, oder nicht da seyn müssen, mercke also:

a) Hält ein *Versicul* nur eine *Proposition* (oder auch mehrere, doch genau mit einander verbundene Propositiones, als Iob. 3, 2.) in sich, wird ordentlich in demselben weder der ⊼ noch der ⊼ gefunden; z. E. Ps. 29, 7. wo nicht ein besonderer Nachdruck oder Emphasis dieselbe erfordert, als: Ps. 3, 1. Ps. 14, 2. Ps. 116, 1.

b) Hat ein Versicul aber zwey *Propositiones* von unterschiedenem Inhalt, ist mehrentheils da der ⊼, als Iob. 33, 3. bisweilen aber mit mehrerm Nachdruck der ⊼ z. E. Ps. 1, 2. Iob. 34, 10. Doch bleiben sie um geschwinderer Rede willen oft aussen, als Iob. 14, 4.

c) Hat aber der Vers drey oder mehr *Propositiones* von unterschiedenem Inhalt, wird ordentlich der ⊼ und ⊼ (wie in Prosaicis der ⊼ und ⊼) beyderseits erfordert, siehe Iob. 3, 4. 6.

Wo

Wo sie nicht wieder, um geschwinderer Ausrede willen, wegfallen, z. E. Ps. 10, 11.

4. Wenn der *Rbhia Gereschatus* des jetzt besagter massen abwesenden *Atnachs* Stelle vertritt, und nach der Obseru. Anom. 2. an statt des Minoris ⊤ des ⊤ Maiorem subdistinctiuum ⊥ hat, ist sein Seruus der ⊤ *Mahpach*, als Ps. 79, 3. Ps. 116, 19. wenn er nemlich mit dem Conseruo kan zusammen stehen, *n*); sonst hat er auch alsdann ordentlich den seruum ⊤ *Merca*. Ps. 76, 8. & 115, 18. & 117, 2. Iob. 24, 19.

Von seinen Subdistinctiuis siehe Annotat. III.

5. An statt des ⊥ stehet unter dem Silluk (wo dieser laborans, und der Atnach zugegen ist, nach der Annot. I. β.) der ⊥ *Psik Schalschelet*, præuio seruo vel vicario ⊤ & ⊤ tonico; und hat pro Minori im dritten Worte den ⊤ Tiphcha tonicum, und zwar diesen ohne einen seruum. Siehe Ps. 89, 2. Iob. 16, 9. c. 32, 6. c. 37. 12.

Hingegen der ⊥ unter den Vicariis des Atnachs und des Rbhiæ Gereschati hat den Seruum ⊤, als Ps. 68, 15. und pro Minore den ⊤, als Prou. 1, 9.

6. Der *simplex* oder schlechte *Rbhia* hat ordentlich den ⊤, und sonderlich wenn der ⊥ gleich vor dem ⊥ zu stehen kommet, *o*) sonst auch ofte den

n) Nimm aus nach unsern Bibeln, wo Merca bleibet, Ps. 18, 51. & 147, 20.

o) Z. E. Prou. 30, 1. Iob. 11, 20. c. 14, 12. Ps. 130, 7. Also auch nach Clod. und unsern meisten Bibeln, in einem einsyllbichten Worte des serui Prou. 22, 17. und penacuto Iob. 31,

den *Mahpach p*), welcher, wo eine neue Subdistinction vorhanden, mit dem Conseruo ⸗ zu componiren, als: Ps. 89, 9. Leidet aber die Beschaffenheit oder die Syllbe desselbigen Worts die composition nicht, nach Præcog. §. 6. p. 70. kömmet auch wol der ⸗, als: Ps. 1, 3. Ps. 2, 12. Ps. 71, 6. Prou. 30, 8. c. 31, 15. Iob. 14, 13. *q*)

Von der Folge seiner Subdistinctiuorum siehe z. E. Iob. 12, 3. 4. c. 14, 3. wo er einen, und Ps. 2, 12. Ps. 79, 1. Prou. 30, 4. wo er zweene Subdistinctiuos hat.

7. Der *Sarka* hat den ⸗, wenn der tonus des Serui auf die erste Syllbe des Worts (exc. Ps. 24, 10.) Ps. 101, 7. Ps. 140, 12. oder auf ein *Dagesch* (exc. Ps. 14, 7. Ps. 53, 7.) fället, z. E. Ps. 4, 7. Ps. 31, 14. Ps. 59, 14. Iob. 31, 7. *r*) sonst hat er den ⸗ Iob. 27, 5. Prouerb. 30, 14.

Die Consecution oder Folge seiner Subdistinctiuorum ist mehrentheils regular, siehe Ps. 32, 7. Ps. 35, 26. wo er einmal; und Ps. 32, 6. Ps. 75, 9. wo er zweymal subdistinguiret. *s*)

8. Des *Tiphcha* consecution ist auch mehrentheils regular und richtig. Siehe z. E. Ps. 12, 5. Ps. 16, 9. Ps. 27, 1. Iob. 32, 1. Doch hat er auch in seinem

40. Ps. 76, 8. Ps. 18, 16. Ps. 86, 14. bisweilen zugleich mit dem Minore subdistinctiuo in einem Worte, als: Ps. 55, 20. & 50, 3. Siehe in Pros. p. 5. 6.

p) Als Iob. 21, 28. Prou. 25, 22. c. 26, 1. Ps. 57, 9.

q) Exc. Ps. 93, 4. wo doch MSt. III. Erffurt. den ⸗ hat.

r) Also ohne solche condition Ps. 17, 14.

s) Doch hat er auch irregulariter pro Minore den ⸗ Prou. 1, 22. (oder den ⸗ Ps. 14, 7. Ps. 53, 7. Ps. 60, 2. nach der Masora) mit dem Seruo ⸗ Ps. 31, 20.

Landesbibliothek Oldenburg

nem andern Worte pro Minore seinen Vicarium ⸗ *t*) præuio seruo ⸗ Iob. 35, 5. Ps. 55, 18. 19. mit dem Conseruo ⸗ *u*); Oder an statt desselben, besonders wo er den Conseruum nicht haben kan, den ⸗ *Munach superiorem*. Siehe Ps. 32, 11. Ps. 56, 1. Ps. 64, 11. Ps. 72, 10. und 78, 45.

9. Der *Paser* hat den Seruum ⸗, wenn der |⸗ vorher gehet: sonst den ⸗, sonderlich wo |⸗ vorhergehet; wiewol beyderseits bey dem Kadma und Mahpach das Psik fast allerwegen wegfället. Siehe Ps. 13, 3. Ps. 31, 12. Prou. 27, 10. Specialissime hat er pro minore ⸗ u. pro maiore |⸗ Ps. 90, 10.

10. Wenn der *Psik* einen Seruum hat, wird er *Kadmatus* |⸗; sonst *Mahpachatus* |⸗, wo nicht wegen eines Nachdrucks der Psik Kadmatus an statt des Mahpachati gesetzet wird *x*). Der Seruus aber des |⸗ ist der ⸗, wenn des Serui Wort laborans ist, oder doch mit dem Conseruo ⸗ componiret werden kan; wo nicht, kommet der ⸗ *y*) als Ps. 7, 10. Ps. 18, 8. 14. Siehe Ps. 27, 3. Ps. 48, 3. Ps. 97, 8. Ps. 142, 4. Iob. 16, 10. c. 34, 33.

An

t) Wo specialiter pro denuo Min. ist der |⸗ ⸗ Iob. 24, 15. oder ⸗ Ps. 23, 6.

u) Wo dieser anders da seyn kan. Siehe Iob. 7, 5. c. 19, 15. c. 34, 37. Prou. 28, 23. c. 26, 15. c. 19, 24. Ps. 56, 10. Ps. 14, 1.

x) Z. E. unter dem *Rbhia* Ps. 64, 6. 78, 49. 91, 4. Prou. 25, 13. c. 6, 22. Ps. 2, 2. in einer dition von zweyen Wörtern nach Obseru. Anom. I. unter dem *Sarka* Prou. 30, 15. Iob. 11, 6. unter dem *Tiphcha* Ps. 45, 13. unter dem *Paser* Ps. 84, 4. Ps. 138, 2.

y) Der zuweilen in eben demselbigen Worte zugleich mit stehet, als Ps. 42, 12. wie §. 8. p. 6. in Pros. erinnert worden.

An statt neuer Subdistinctiuorum hat er bisweilen folgende Seruos, nemlich ⸗ Ps. 92, 10. ⸗ oder nach andern Codicibus ⸗ Ps. 117, 2. Also ⸗ mit dem seruo ⸗ Prou. 6, 3. nach Clodii Bibel, und ⸗ Prou. 24, 31.

11. Der *Vicarius* des *Silluks* ⸗ mit dem Seruo ⸗ tonico, hat pro Min. im dritten Worte entweder den ⸗ *z)* oder den ⸗ *a)* præuio seruo ⸗ Ps. 42, 2. *b)* oder den ⸗ Ps. 4, 8. u. 119, 84. Ps. 76, 4. u. 78, 25. Ist aber die Subdistinction im andern Worte, wird der Tiphcha-tonicus distinctiuus, und hat pro seruo entweder den ⸗ als Iob. 14, 13. Ps. 48, 9. Ps. 74, 10. bisweilen mit dem Conseruo, als Ps. 28, 8. oder den ⸗ als Ps. 24, 6. Ps. 56, 1, Ps. 89, 5. 46. 49. Prou. 3, 27. *c)*

Der andere *Vicarius* aber des *Silluks*, nemlich ⸗ *Munach superior*, hat (in Abwesenheit des ⸗ und ⸗, derer Stelle er alsdann vertritt) præuio seruo ⸗ pro Min. den ⸗ anteriorem, Prou. 8, 13. (Siehe auch in den varr. Lect. Ps. 109, 16.) und Ps. 68, 20. præuio seruo ⸗ mit dem Conseruo ⸗ des abwesenden Atnachi Maiorem ⸗; Oder hat auch im 2. Worte pro Min. den ⸗, und dieser pro den. Mi-

z) Siehe Ps. 43, 1. & 45, 3. & 51, 21. Iob. 14, 3. c. 22, 12. Prou. 26, 25.

a) Sonderlich in voce non laborante, oder in einem nicht zu kurtzen Worte, auch allezeit, wenn der Silluk unter *Selah* stehet. Z. E. Ps. 52, 7. & 61, 5. & 62, 13. & 84, 9.

b) Welche emphatice versetzet werden Ps. 32, 5.

c) Siehe auch Ps. 54, 5. wo der Tiphcha pro den. Min. im 2. Worte hat den ⸗ præu. seruo ⸗, wo nicht die Lectio des Ben Naphtali durch Metheg und Makkeph jener vorzuziehen.

Minori emphatice den ׀֭ ֜ Pſ. 3, 3. mit welchem ſonderbaren Exempel auch Pſ. 125, 3. kan conferiret werden.

12. Der *Vicarius Atnachi* ֣ hat ordentlich pro Min. im dritten Worte den ֜ *d*) bisweilen aber den ֭ als Iob. 34, 17. Prou. 21, 8. 29. Im andern Worte hat er den ֣ præuio ſeruo entweder ֜ als Pſ. 9, 10. Pſ. 89, 11. 52. und 145, 3. mit dem Conſeruo ֙ Pſ. 80, 20. & 136, 15. Prou. 25, 27. Iob. 15, 23. c. 18, 19. oder wenn der Conſeruus nicht ſtatt findet, ֭ *e*) oder auch ֣ tonico, als Pſ. 45, 4. *f*)

Die andere *Vicarii* des *Atnachs*, Munach ſuperior ֭ *g*) und ֜ oder ֣ *h*) haben emphatice im andern Worte den ׀֭ præuio ſeruo ֜, als Prou. 1, 9. oder ֭, als Pſ. 65, 2. wo beyderſeits pro den. Min. der ֜ iſt. Im dritten Worte aber hat ֣ præuio ſeruo ֣ den ֜ Pſ. 10, 13. und 44, 24. bisweilen mit dem Pſik, als Pſ. 89, 50.

ANNO-

d) Als Prou. 30, 2. c. 27, 24. c. 29, 13. Iob. 21, 16. 21. c. 22, 18. Pſ. 104, 31. bisweilen mit dem Pſik emphatico, als Iob. 18, 2. Prou. 27, 12. zuweilen auch ׀֭ ֜ Pſ. 122, 5. Iob. 4, 5.

e) Als Iob. 4, 2. c. 6, 13. Pſ. 10, 17. Pſ. 16, 8. Pſ. 83, 19. Pſ. 119, 69. 110.

f) Ein beſonderes Exempel iſt Pſ. 32, 2. wo der Vicarius ֣ ֜ im andern Worte hat den ֣; und denuo minor iſt ֭ mit dem Seruo ֜ oder ֣.

g) Als Prou. 1, 9. c. 6, 27.

h) Als Pſ. 72, 2. Dieſer Merca mit dem Conſeruo ֙ hat pro minore den ֣ ֜; und dieſer pro Maiore oder denuo Minore ׀ ֜ Pſ. 5, 5.

Landesbibliothek Oldenburg

ANNOTATIONES,

Oder

Erklärung der Tabell von den Subdistinctiuis des Silluki, Atnachi und Rbhia Gereschati.

WJe in Prosaicis sonderlich der Geresch in der Consecution viel Anomalien oder Veränderungen machet, also hat man hier mit dem Silluk und Rbhia Gereschato dergleichen: da wir denn auch des Atnachi Anomalien darzu nehmen wollen. Sonderlich aber verändert der Silluk oft seine Subdistinctiuos, und zwar vornemlich wegen der in Nota 3. beschriebenen א) Anwesenheit und ב) Abwesenheit des *Atnachs*, wie folget:

ANNOT. I.

א) Wenn der *Atnach* zugegen/ hat (α) 28. mal der Silluk, auch laborans, præuio seruo ◡̲ *Munach superiore*, im 3. Worte pro Minori den |◡̄, und pro Maiore den ◡̲́ præuio seruo ◡̄ *i)*

(β) Jst der *Silluk* aber *laborans*, hat er um geschwinderer Ausrede willen im andern *k)* Worte pro Min. seinen Vicarium ◡̄ præuio seruo ◡̄ tonico *l)*, und ferner pro Maiori den |◡̄ præuio

F ser-

i) Z. E. Iob. 3, 13. c. 15, 24. c. 21, 28. c. 36, 28. c. 37, 14. Ps. 3, 1. Ps. 10, 14. Ps. 18, 7. 31. u. 99, 4. u. 127, 1. Prou. 25, 1. &c.

k) Selten im dritten Worte nach einigen Bibeln, als Iob. 15, 23. c. 18, 21. Prou. 25, 26. Doch haben andere daselbst Makkeph, und das 1. u. 2. MSt. Erffurt. fast beständig den ◡̲́ præuio seruo ◡̄ oder ◡̄.

l) Als Iob. 9, 5. c. 22, 24. 25.

seruo ⊤ z. E. Ps. 89, 2. Iob. 5, 19. c. 16, 9. *m)* wenn kein neuer Minor folget; oder den ⊥, wie vorhero bey (*α*) angezeiget worden.

(*γ*) **Wenn der *Silluk* nicht mehr als eines *Subdistinctiui* benöthiget ist/** hat er pro Min. den Maiorem ⊥, und zwar ordentlich diesen im dritten Worte, z. E. Ps. 9, 16. Iob. 4, 7. c. 5, 20. c. 22, 30. im andern Worte aber, wo er nicht laborans ist, als: Iob. 9, 4. 12.

ב) Also auch, **wenn der *Atnach* nicht zugegen,** hat der Silluk non laborans in einer kurtzen dition auf besagte Weise entweder den ⊥, als Ps. 48, 1. u. 92, 1. oder, wo er laborans ist, im 2. Worte entweder seinen Vicarium ⊤ præu. seruo. ⊤, wenn nemlich auch diese beyde Wörter laborantes sind, als Ps. 38, 1. u. 83, 1. *n)* oder ⊥ præuio seruo ⊥, Ps. 3, 3. sonderlich wenn diese beyde Worte nicht laborantes, als Ps. 44, 1. Ps. 81, 1. &c. und einmal ⊥ præuio seruo ⊥, da das andere Wort laborans. Prou. 8, 13. Siehe Not. 11. p. 79.

Soll aber die dition des Silluks viele Subdistinctiones haben, nimmet der Rbhia Gereschatus alsdann **des abwesenden *Atnachs Subdistinctiuos,*** so wol die ordentlichen, z. E. Ps. 31, 3. 23. Ps. 68, 36. Ps. 104, 34. als die ausserordentlichen/ welche in folgender Annot. II. gezeiget werden. *o)*

AN-

m) Selten findet man alsdann pro Mai. den ⊥, nemlich Ps. 46, 8. 12. Ps. 56, 3. Ps. 75, 4. Prou. 25, 28. wo andere regulariter *Kadma* haben.

n) Pro Maiori specialiter ⊥ Ps. 4, 7.

o) Gantz was besonders ist, daß der Silluk Ps. 18, 2. da/

ANNOT. II.

α) Der Atnach *p)* hat ordentlich pro Minore den ⊤ Tiphcham anteriorem, pro Mai. den ⸗. Siehe Iob. 13, 3. c. 21, 25.

β) Ist aber der Atnach *laborans*, hat er ordentlich, um geschwinderer Ausrede willen, im andern Worte *q)* pro Min. entweder seinen Vicarium ⊤ præuio seruo ⊤, als Iob. 22, 21. 22. 25. und pro Mai. ⸗ &c. als Iob. 21, 17. 18. Ps. 15, 3. *r)* Oder ⊤ *s)* præuio ⊤ tonico, als Ps. 78, 65. Ps. 119, 156. u. 139, 19. wo doch auch vielmal in andern Codd. der ordentliche ⊤ stehet; oder gar selten, wenn dieser Vicarius in seinem andern Worte vom neuen subdistinguiret, den ⊤ (oder nach andern Codd. den ⊤) wenn er nemlich mit dem Conseruo componiret werden kan, als Ps. 72, 3. denn wo das nicht ist, kömmt der *Munach superior*, welcher pro min. hat den ⊥ præuio seruo ⊤. Siehe Prou. 1, 9. c. 6, 27. Und so kömmts auch dreymal unter dem ⸗ in Abwesenheit des Atnachs, nemlich Ps. 34, 8. Ps. 68, 15. und 137, 9.

 γ) Letzt-

wo nach 2 Sam. 22, 2. der Atnach stehen solte, den Paser hat. Siehe auch droben p. 73. not. *i)* ad Reg. II.

p) Er mag denn laborans, oder nicht laborans seyn.

q) Selten auch im dritten Worte, præuio seruo ⊤, als Ps. 94, 12. Ps. 96, 4. Doch siehe daselbst die lectiones variantes.

r) Wo nach den meisten gedruckten Bibeln wieder zu excipiren wäre Ps. 135, 4. it. Iob. 16, 19. ist aber in unsrer und der neuen Berlinischen richtig.

s) Bisweilen mit dem Psik emphatico, als Clod. Ps. 10, 13. Ps. 89, 9. 52.

γ) Letztlich hat auch der Atnach mit dem seruo ⸗ bisweilen im dritten Worte nachdrücklich an statt des *Minoris* den *Mai.* ⸗ *Rbhia*, als Ps. 5, 3. Ps. 19, 7. Ps. 86, 11. Iob. 21, 28. Oder er nimmet auch wol seines *Minoris subdistinctiuos*, Z. E. den *Min.* |⸗ Ps. 14, 5. Ps. 53, 4. (Berol. ⸗) Ps. 62, 11. Prou. 16, 10. den |⸗ Ps. 37, 1. Ps. 138, 1. u. 150, 1. Siehe auch oben p. 73. not. (i); den *Maiorem* ⸗ Ps. 45, 8. und nach Clod. 109, 16. Desgleichen thut auch des abwesenden Atnachs Vicarius der ⸗ Ps. 113, 9. wo an statt des Min. ist der Mai. ⸗, und Prou. 1, 10. Ps. 58, 8. wo der ⸗.

ANNOT. III.

α) Der *Rbhia Gereschatus* hat, wenn der Atnach zugegen ist, fast keine Subdistinctiuos, doch siehe nach Clod. Bibel ⸗ Iob. 7, 9. Prou. 27, 19. Ist der ⸗ aber laborans, substituiret er (im 2. oder 3. Worte) seinen Vicarium ⸗ mit dem Seruo ⸗ *t*) als: Iob. 16, 8. c. 24, 5. c. 29, 6. Ps. 23, 5. Ps. 42, 11. Ps. 124, 6. Prou. 22, 21. c. 26, 2. c. 27, 10.

β) Ist der *Atnach* aber nicht zugegen, vertritt gleichsam der ⸗ dessen Stelle, und hat also entweder den ordentlichen Minorem des Atnachs den ⸗, und pro Mai. den ⸗; Siehe z. E.

t) Der in drey Stellen pro Min. oder Conseruo den ⸗ hat; mit dem Seruo ⸗ Ps. 18, 1. Ps. 66, 20. oder ⸗ Ps. 31, 22. an statt dessen doch andere Bibeln Makkeph haben. Siehe unsere Lect. varr.

z. E. Iob. 10, 22. Ps. 31, 23. und 104, 35. oder auch die *irregulares* oder ausserordentlichen, siehe den ⸗ Ps. 79, 3. Ps. 115, 18. Iob. 24, 19. den |⸗ Ps. 109, 28. den ⸗ Prou. 1, 10. Ps. 58, 3. Ps. 25, 1. und 146, 1. coll. nota (i) ad Reg. II. p. 73. *u*)

γ) Letztlich hat noch der Rbhia Geresch. in Abwesenheit des *Atnachs*, sonderlich laborans, im andern Worte entweder ordentlich seinen Vicarium ⸗ præu. ⸗ tonico, als: Iob. 34, 10. c. 40, 3. c. 42, 1. *x*) Prou. 1, 21. c. 6, 7. c. 8, 33. Ps. 31, 6. 10. *y*) oder selten den ⸗ *z*), welcher emphatice pro Min. hat den |⸗ ⸗ Ps. 34, 8. Ps. 68, 15. Pro Maiori aber hat sodann der ⸗ den ⸗ Ps. 68, 36. Ps. 106, 48. oder den |⸗ Iob. 11, 6. da doch einige den ⸗ haben.

u) Des abwesenden ⸗ oder ⸗ Stelle vertritt nach einigen Bibeln Ps. 68, 20. der Vicarius Silluki ⸗ ⸗ indem er daselbst pro Min. hat den ⸗; und Prou. 8, 13. wo er hat pro Min. den ⸗; doch ist an beyden Orten in andern Bibeln der ⸗. Conf. Not. 11. p. 79.

x) Wo der ⸗ nicht laborans ist, wenn man vocem Makkephatam mit zehlet.

y) Welcher Merca denn wieder pro den. Min. hat in 2 den ⸗ ton. als Ps. 73, 1. 4. und in 3. entweder den ⸗ bisweilen mit dem Psik emphatico, als Ps. 119, 52. Ps. 129, 7. oder den |⸗ ⸗ Iob. 3, 26. Ps. 68, 36. Iob. 38, 2.

z) Mit dem Conseruo Sarka. Gar selten ⸗ Ps. 137, 9. conf. Annot. II. 8. oder nach unterschiedenen Bibeln ⸗ Ps. 102, 24.

OBSERVATIONES
ANOMALICAE,
Oder
Fernere Anmerckungen von dem/ wo die Accentuation von der ordentlichen Weise abgehet.

I.

DEr Imperator, die Reges und Duces, wenn in ihrer dition nur 2. Wörter sind, haben oft (nam exc. ⊤ Pſ. 3, 9. Pſ. 4, 6. Pſ. 69, 2.) wegen nachdrücklicher Ausrede an statt des *Serui* einen *Subdiſtinctiuum*, und zwar:

Silluk, wo er nicht laborans, seinen ⸗, z. E. Pſ. 2, 1. 2. 4. 6. und 4, 6. u. 14, 2. Iob. 21, 11. c. 22, 19. c. 23, 3. Ist er aber laborans, hat er bisweilen seinen Vicarium ⊤ mit dem ⊤ tonico in eben demselben Worte, als Pſ. 77, 13. u. 104, 23. Iob. 17, 11. Prou. 22, 20. *Merca* hat er Iob. 16, 17. c. 18, 7. 11. c. 19, 2.

Merca Mahpach. hat den ⸗ Pſ. 2, 7. Pſ. 27, 14. Pſ. 29. 1. Pſ. 73, 1. Pſ. 82, 1.

Atnach hat den ⊤ Pſ. 2, 3. u. 14, 6. Iob. 37, 16. Pſ. 73, 17. *a*) welches denn der ⸗ *b*) auch nachthut Pſ. 119, 36.

Rbhia hat den ⊤ Pſ. 28, 9. Iob. 33, 27. allezeit aber den ⸗, wenn dieses andere Wort von Rbhia nicht laborans ist, als Pſ. 2, 2. Pſ. 5, 11. Prou. 6, 14. Siehe auch Not. 10. p. 78. *Sar-*

a) Bisweilen zugleich mit dem seruo ⊤, als Iob. 22, 4.

b) Wenn er nach Nota 3. des abwesenden Atnachs Stelle vertritt.

Sarka hat Pſ. 12, 3. und Pſ. 35, 10. Pſ. 39, 13. Pſ. 42, 6. Vom *Tiphcha* hat man noch kein Exempel bemercket.

2. Der Imperator, Reges und Duces ſetzen bisweilen an ſtatt des Serui ihren Minorem *c)* und an ſtatt dieſes den Maiorem: z. E.

Silluk Pſ. 58, 3. den , wenn man nach Plantini und andern Bibeln המס mit Makkeph lieſet.

Merca Mahpach. Pſ. 106, 47. an ſtatt des Serui den Minorem, und an ſtatt dieſes den Mai. Pſ. 22, 15. und Pſ. 133, 2. an ſtatt des Serui oder Minoris Maiorem.

Dieſer hat auch in ſeinem andern *d)* Worte nachdrücklich pro Minore den Maiorem præu. , als Iob. 10, 1. c. 21, 33. c. 42, 3. Pſ. 29, 3. Prou. 30, 20.

Atnach hat Pſ. 37, 16. Iob. 34, 25. pro Seruo den Minorem, und an ſtatt dieſes den Maiorem; Aber Pſ. 12, 9. behält er zwar den Seruum, und nimmet doch pro Minore Mai. Alſo auch Prou. 28, 24. und nach Clodii Bibel c. 31, 15.

Rbhia Gereſch. als Vicarius des abweſenden Atnachs, hat im dritten Worte an ſtatt den Pſ. 113, 9. und 117, 2.

Rbhia hat pro Min. im 2. oder 3. Worte den Mai.

c) Selten den Maiorem, wie in den Exempeln zu ſehen.

d) Selten im dritten Worte, als Pſ. 15, 5. und 35, 10. da denn auch ſein Seruus nicht der ſondern iſt, nach Note 2. p. 74.

Mai. ♆ Ps. 45, 3. und 140, 6. Prou. 30, 8. 33. c. 7, 23.

Tiphcha hat an statt des Min. im 2. oder 3. Worte den ♆ Prou. 27, 22. Ps. 5, 12. Ps. 109, 2. Iob. 3, 5. *e*)

Vom *Psik Schalschelet* ist kein Exempel bemercket worden.

3. Die Duces *Rbhia*, *Sarka* und *Tiphcha f*) haben (in ditione bis mediate subdistinguenda) pro Minori den ♆, und dieser pro den. Minori den Psik. Siehe Ps. 5, 12. Ps. 140, 6.

4. Also versetzet auch der *Merca Mahpachatus* bisweilen den *Minorem* mit dem *Maiore*, z. E. Ps. 27, 9. Verstoß nicht im Zorn! Ps. 13, 6. Ps. 22, 15. Ps. 40, 15. Ps. 59, 17. Prou. 23, 35. Siehe droben p. 73. ad Reg. II. (i)

5. Daß der *Atnach* und dessen Stelle vertretende *Rbhia Gereschatus* bisweilen an statt des *Minoris Tiphcha* dessen *Subdistinctiuos* nehmen, ist Annot. II. γ. und III. β. bemercket.

6. Also, daß fast auch alle Domini oder Distinctiui wegen eiliger Ausrede an statt des *Minoris* den *Seruum* setzen, wird sich aus der Tabell leicht zeigen lassen.

7. Die Duces *g*) wiederholen bisweilen *pro*

e) und *f*) Also auch an statt des Tiphchæ der Vicarius des Atnachs ⊤ Ps. 19, 15.

g) Auch *Merca Mahpach.* Ps. 17, 14. it. *Rbhia Geresch.* als Vicarius des Atnachs, Ps. 90, 1. nach den meisten Editionen der Bibel, wo doch andere, als Hutt. und die Berl. den Rhbia haben.

pro Maiore den *Minorem Subdistinctiuum*, nemlich den Psik, z. E. der Rbhia Ps. 42, 9. Ps. 68, 7. Ps. 144, 1. der Sarka Ps. 10, 14. Ps. 40, 6. der Tiphcha Ps. 27, 1. Ps. 44, 3.

8. Auch hier wird das *Psik emphaticum* bisweilen gesetzet nicht nur bey die Ministros *h)* und Vicarios *i)*, sondern auch wol gar bey die ordentlichen Distinctiuos, z. E. Iob. 24, 14. u. Clod. Ps. 118, 25. hingegen bleibet das Psik distinctiuum zuweilen aussen, als Clod. Iob. 4, 19. Ps. 13, 3. Ps. 28, 7.

SECTIO II. PRACTICA,

Oder

Andere Abtheilung/

Zeiget die application und den vsum dessen, was in der vorhergehenden Section ist gelehret worden.

Bishero ist nun, so viel möglich, was zum Unterricht von dieser doctrin nöthig, in vorhergehender Section vorgestellet. Ist also noch übrig, daß wir etwas hinzu thun, wie man die gegebene Regeln appliciren, und auch

h) Als Ps. 100, 3. Ps. 74, 18. Ps. 71, 19. Ps. 10, 3. Prou. 8, 30. 34.

i) Als Ps. 108, 4. Prou. 6, 9. auch Iob. 27, 13. nach Clod. und andern Bibeln.

Landesbibliothek Oldenburg

bey Auslegung der Schrift die Accente mit Nutzen anwenden könne. Da denn so wol Lehrende als Lernende bald zu erinnern, daß sie ja nicht meynen, als müsse man dasjenige, was in der ersten Section bemercket worden, alles haar klein, so gar auch mit allen Exceptionibus auswendig wissen, ehe man zu einer application in der Bibel schreitet: sondern vielmehr, wenn die Lernende die nöthigsten Præcognita, und den Grund der p. 14. und 72. gegebenen dreyen Regeln wohl begriffen haben, so nehme man die Tabell nach den unterschiedlichen Classen vor, zeige ihnen die Consecution daraus deutlich, und lasse sie durch oftes und geschicktes Wiederholen auswendig behalten. Dann applicire man sie bald in einem Texte der Schrift, und thue nach und nach hinzu, was von dem Unterscheide der Seruorum und Subdistinctiuorum in der Tabell, und weitläuftiger in den 12. Notis und drey Annotationibus, it. in den Obseruationibus Anomalicis ist bemercket worden. Denn das alles, welches einem Anfänger nicht anders als unvernehmlich vorkommen kan, wird hernach von einem aufmercksamen Gemüthe leicht gefasset, wenn bey öfterer repetition der Tabell eines nach dem andern nur gleichsam zufälliger Weise mit beygebracht wird. Darauf nehme man auch einige gantze Capitel oder Psalmen, sonderlich in welchen unsere Bibeln nicht so viel Druckfehler haben, *k)* nur

k) Z. E. nach Clodii Edition Ps. 21. 23. 98. 103. &c.

nur nach der Folge der Accenten, und den dabey sich ereignenden anomalien durch, so wird das erlernete alles so viel gewisser gefasset, und desto beständiger behalten werden. Z. E. In dem ehemals beliebten CXVI. Psalm ist nach Clodii Bibel die Analysis der accente, wie folget:

v. 19. *Silluk*, in Abwesenheit des Atnachs, hat pro Minori *l)* den ⸗ *m)* hier præuio seruo ⸗ *n)* mit dem Conseruo ⸗ *o)*, welcher *Rbhia Gereschatus*, indem er des abwesenden Atnachs *p)* Stelle vertritt, wegen Nachdrucks anomalice hat des Atnachi Maiorem ⸗ *q)* mit dem Seruo ⸗, welchen also regulariter (nach Nota 6. ad Tab. pag. 76. sq.) haben Bombergii Bibel in fol. und 4. it. Vatabli und Men. ben Israelis, da hingegen Clodii und andere editiones den ⸗ haben. Selbiger *Rbhia* hat denn wieder pro Min. den *Psik Mahpachatum*. Siehe Not. 10. p. 78. und die Tabell bey allen diesen Distinctiuis.

v. 18. *Silluk* non laborans oder in einem nicht zu kurtzen Worte *r)* hat in seinem andern Worte

l) Nach Annot. I. ב. p. 82.
m) Wie diesen richtig haben Buxt. und die Berl. Bibel.
n) Siehe Notam 4. ad Tab. p. 75. 76.
o) Nach §. 6. in Præcogn. p. 70.
p) Nach Not. 3. ad Tab. p. 75.
q) Siehe Annot. III. β. p. 84.
r) Siehe in Præcogn. Pros. §. 16. p. 10.

Worte *s*) an statt des Serui den Rbhia Gereschatum. *Atnach* mit dem Seruo Munach *t*) hat pro Min. den Tiphcham anteriorem.

v. 17. *Silluk* laborans hat im 2. Worte *u*) seinen Vicarium ⸗ mit dem Seruo ⸗ tonico. *Atnach* mit dem Seruo ⸗ hat pro Min. den ⸗ anteriorem mit dem Seruo ⸗.

v. 16. *Silluk*, wie v. 18. *Atnach* hat pro Min. den ⸗ præuio seruo ⸗, welchen regulariter hat die neue Berl. Bibel, ein MS. zu Erffurt, und die kleine edition des Psalters zu Verona gedruckt. *Merca Mahpachatus* præu. seruo Iærach, hat pro Min. den Sarka mit dem Seruo ⸗ und zugleich ⸗ in eben demselbigen Worte, nach allen unsern Bibeln, von wegen des heftigen affects in diesem Worte. Siehe auch in Præcogn. §. 6. (e) p. 70. und Pros. p. 5. §. 8.

v. 15. und 14. wie v. 18.

v. 13. *Silluk* wie in v. 17. *Atnach* hat den seruum Merca nach der Tabell und Not. 3. p. 74.

v. 12. *Silluk* præuio seruo ⸗ nach der Tabell und Not. 1. *Atnach* wie v. 13.

v. 11. *Silluk* præuio seruo ⸗, an statt dessen in Clodii edition unrecht ein ⸗ Metheg stehet. *Atnach* wie v. 18.

v. 10.

s) Nach Obseru. Anom. I. p. 86.
t) Nach Nota 3. p. 74.
u) Nach Obseru. Anom. I. p. 86.

v. 10. *Silluk* præuio seruo ⊤ hat pro Min. den ⊥ nach Annot. I. γ) p. 82. *Atnach* wie v. 18.

v. 9. *Silluk* pro Min. ⊥ Annot. I. γ. p. 82. *Atnach* wie v. 18.

v. 8. *Silluk* und *Atnach* wie v. 12. *Merca Mahpachatus* hat pro Min. emphatice x) den Maiorem ⊥ præuio seruo ⊤ y), dieser Rbhia hat wieder pro Min. den ⊤ an statt des ⊤, indem der Psik wegfället, nach Obseru. An. 8. p. 89.

v. 7. *Silluk* wie v. 10. *Atnach* wie v. 16.

v. 6. *Silluk* hat hier den seruum ⊤, nach der Tab. und Not. 1. p. 74. *Atnach laborans* hat im 2. Worte z) seinen vicarium ⊤ mit dem seruo ⊤.

v. 5. *Silluk* hat billig (nach Ar. Mont. Bibel edit. Lips.) regulariter den seruum ⊤, an statt dessen unsere Codices den ⊤ haben, und einige zugleich den ⊤ tonicum, nach Obseru. anom. I. p. 86. *Atnach* wie v. 6.

v. 4. *Silluk* præu. seruo ⊤ pro Min. ⊥ præuio ⊤, welchem der Conseruus Sarka adiungiret wird, nach Præcogn. §. 6. p. 70. *Atnach* hat den seruum ⊤ nach Buxt. Vat. und

x) Siehe Obseru. Anom. 2. p. 87.

y) Welchen regulariter nach Not. 6. ad Tab. p. 76. haben die Polygl. Angl. und drey MSS. zu Erfurt, die andern aber haben ⊤.

z) Wegen anderer Modulation oder geschwinderen Ausrede, nach Annot. II. β. p. 83.

Landesbibliothek Oldenburg

und andern Bibeln, wie v. 12. Clod. aber hat übel den Tiphcha tonicum.

v. 3. *Silluk* wie v. 17. *Atnach* laborans hat im 2. Worte seinen Vicar. ⊤ præuio seruo ⊤, und pro Mai. ⊥, welcher an statt des serui emphatice nimmt den ⊥ nach Obseru. Anom. 1. p. 86.

v. 2. *Silluk* wie v. 12. *Atnach* wie v. 6.

v. 1. *Silluk* hat den ⊥ nach Annot. I. γ. p. 82. *Atnach* wie v. 18.

Ferner nehme man denn auch hier in allen Versiculn in acht, wo ein Accentus coniunctiuus stehet, daß daselbst auch die Worte nach dem Verstande und Syntaxi, oder doch durch den affect zusammen hangen; Hingegen daß, wo ein Distinctiuus stehet, auch keine solche Verbindung, oder wenigstens eine Emphasis sey: damit man den Nutzen der p. 72. aus der Prof. wiederholeten I. Regel sehe.

Hiernächst gebe man Achtung, wie die Distinctiui von unterschiedener Wichtigkeit, nach derselbigen II. Regel, it. was vor Accentus zugegen oder nicht zugegen sind; Insonderheit warum der Merca Mahpachatus und der Atnach da, oder nicht da seyn, nach der Tabell und den Notis, sonderlich Not. 3. p. 74. seqq.

Endlich suche man den Verstand auch nach den Accenten: Der denn z. E. (wie auch der sel. Varenius vorlängst angemerckt) im ersten Versicul nach denselben folgender massen ausgedrucket wer-

werden möchte: **Das ist mir lieb!** *Tiphcha.* **Daß der HErr erhöret oder erhören wird!** Da stehet, (ohngeachtet die Proposition noch nicht aus ist) gar nachdrücklich der Atnach; Dannenhero in der dition des Silluks das verbum nochmals zu wiederholen h. m. **daß er**, sage ich / **erhöret oder erhören wird meine Stimme!** da ist wieder eine neue emphasis, nicht nur des ausgelassenen Verbindungs-Wörtlein und, oder dergleichen, sondern auch des Rbhiæ Gereschati, vermöge dessen das verbum bey dem folgenden nochmals zu wiederholen: **Ja daß Er erhören wird mein inständiges Flehen.** Dergleichen Nachdruck und Emphases ein fleißiger und gottseliger Leser der Schrift auch in den folgenden Versiculn wird anmercken können.

Damit es dem begierigen Leser in Ermangelung mündlichen Unterrichts doch an gnugsamer Anleitung nicht fehle, wollen wir noch in einem kürtzern Psalm, nemlich dem 82. als einer sonderbaren Weissagung von Christo, die accente, und nach denselben etwa einen und den andern Versicul durchgehen, und dabey des gottseligen Lesers fernerer Betrachtung überlassen, ob nicht dieser Psalm uns unsern Heyland nach Joh. 10, 34. unter den Pharisäern und Schriftgelehrten darstelle, wie Er (1) ihre Heucheley, Boßheit, Unwissenheit und Ungerechtigkeit bestrafet, (2) den endlichen Untergang ihrer Stadt und Verderben des gantzen Jüdischen Landes verkündiget, v. 5. Da hin-

hingegen (3) die Gläubigen und Frommen sich nach der Zukunft ihres Erlösers sehnen, v. 8. Zumalen da der Hr. D. Geier Comment. in Ps. col. 1508. erkennet, daß hier durch ארץ das Jüdische Land, und v. 6. durch אלהים, die Götter, die Jüdische Obrigkeit eigentlich zu verstehen.

Die Consecution der accente ist folgende:

v. 8. *Silluk* non laborans hat im andern Worte nach p. 86. pro Min. den ֫ mit dem seruo ֭. *Atnach* mit dem seruo ֭ hat pro Min. den ֭ anter. præu. ֭.

v. 7. und 6. hat *Silluk* laborans im 2. Worte den ֭ præu. ֭ ton. nach p. 86. *Atnach* wie v. 8.

v. 5. *Silluk* præu. seruo ֭ nach Not. 1. p. 74. hat pro Min. den ֫ p. 82. *Atnach* præu. ֭ nach Not. 3. p. 75. hat pro Min. den Maior. ֫ nach Annot. II. γ. p. 84. welcher Rbhia pro Min. hat den ֫ præu. ֭

v. 4. *Silluk* laborans hat, wie v. 7. im andern Worte den Vicarium ֭ præu. ֭ tonico: Denn so muß es seyn nach den Bibeln Hutteri, Vatabli, Ar. Montani, Bombergii in fol. und in 4. ꝛc. *Atnach* hat den seruum ֭, weil kein Tiphcha vorhergehet, nach Not. 3. ad Tab. p. 74. seq.

v. 3. *Silluk* wie v. 7. und 4. *Atnach* wie v. 4.

v. 2. *Silluk* wie v. 8. *Atnach* wie v. 4.

v. 1. *Silluk* wie v. 3. oder 7. *Atnach* hat pro Min. den Tiphcham anteriorem, pro Mai. den Rbhia

Rbhia. *Merca Mahpachatus* aber hat nachdrücklich in der dition zweyer Wörter an statt des serui den Maiorem subdistinctiuum Rbhia, nach der 1. Obseruation. p. 86.

Man untersuche dann auch die Connexiones und distinctiones, nach den zuvor angezeigten Reguln. Wir schreiten zur Anleitung, wie die Worte nach den accenten können betrachtet werden.

So wird z. E. hier der erste Vers durch die drey grössesten accentus in drey Haupt-ditiones abgetheilet. Der *Merca Mahpachatus*, als der grösseste distinctiuus innerhalb des Versiculs, hat den Titel oder die Uberschrift des Psalms. Der *Atnach* stellet Christum dar in der Versammlung der Götter, oder in der Gemeine GOttes. Der *Silluk*, welcher zwar das übrige alles mit unter sich fasset, hat in seiner eigentlichen dition, daß Christus richte oder sein gerechtes Urtheil anzeige unter den so genannten Jüdischen Göttern. Hierauf wollen wir nun alle ditiones kürtzlich nach einander besehen.

מזמור Ein Psalm. Dieses Wort, wie bereits auch in der Analysi der accente gesaget ist, hat an statt des Serui nachdrücklich den Maiorem Subdistinctiuum Rbhia, als wolte man sagen: Es ist dieses wohl ein kurtzer, aber ein nachdrücklicher und sonderlicher Psalm von Christo und seinem Prophetischen Amte, wie er dasselbe unter den boßhaftigen Pharisäern, Schriftgelehrten,

Hohen-Priestern, Aeltesten und Richtern des Jüdischen Volcks, sonderlich kurtz vor seinem Leiden, mit grossem Ernst geführet: Welcher dannenhero auch mit heiliger Andacht zu erwegen und zu betrachten ist. Siehe dergleichen distinction in dem Titel des 50. und 72. Psalms.

לאָסָף Dem *Asaph*, als dem berühmten Leviten und Capellmeister, 1 Par. 6, 16. 24. 28. denselben in öffentlicher Gemeine abzusingen, und also auch dem Volcke bekandt zu machen, von David eingehändiget; oder vielmehr ihm, dem Asaph, als dem Autori und Propheten GOttes, von dem H. Geist selbst eingegeben. Solche Titel und Uberschriften der Psalmen sind auch nicht vergebens hinzu gesetzet, oder obenhin anzusehen; sondern, wie sonst alle Schrift θεόπνευστος, oder von GOtt eingegeben ist, nach 2 Tim. 3, 16. und also auch von GOtt ihrem ersten Uhrheber eigentlich ihre Göttliche autorität und Würde hat; So ist es doch auch nicht ohne Nachdruck, wenn der H. Geist seine Werckzeuge und Propheten, durch welche er geredet oder geschrieben, mit dabey benennet: Da bald ein König, als David, 2 Sam. 23, 1. 2. und Salomo, Prou. 1, 1. seqq. Pred. Salom. 1, 1. 12. bald einer aus den Kühhirten, als Amos c. 1, 1. (Siehe auch, was Agur von sich bezeuget Prou. 30, 2. seqq.) bald ein sonst berühmter und hocherleuchteter Prophet den Menschen vorgestellet wird, um dadurch dieselben zu einer desto

desto mehrern Aufmerckſamkeit und heiligen Andacht zu erwecken. Dergleichen ein vornehmer Lehrer und Prophet denn auch dieser Asaph gewesen, wie man nicht nur siehet aus seinen andern Psalmen und Zeugnissen von Christo, *a*) sondern auch aus dem, daß er 2 Par. 29, 30. durch das ה emphaticum mit Nachdruck החזה der Prophet oder Seher (wie Samuel 1 Sam. 9, 9. 1 Par. 9, 22. und Gad 1 Par. 21, 9.) genennet wird.

Hierauf folget die dition des Amachs: **GOtt stehet in der Gemeine GOttes.** Darinnen kein einiges Wort, welches nicht wegen Nachdrucks seinen besondern distinctiuum hätte: weil was ungemeines, ja das grösseste Wunder, das jemals geschehen können, hierdurch den Jüden voraus intimiret und kund gemachet wird. Es heisset erstlich

אלהים mit dem accentu Rbhia, daher es auch cum emphasi ausgesprochen werden muß, q. d. GOtt! der rechte Elohim, dem dieser Name und die Göttliche Ehre eigentlich gebühret; nemlich Christus als wahrer Mensch, und wahrer GOtt, GOtt selbst stehet in der Gemeine GOttes, oder in der Versammlung der Götter. Was das Wort Elohim sonst auf sich habe, und wie

a) Siehe Ps. 50, 1. (Welcher Ps. vieles mit unserm 82. gemein hat, und von Hrn. D. Geiern, Schmidio &c. nicht unbillig von Christo, auch durch die Jüden von der Zeit des Meßiä erkläret wird.) it. vom 72. Psalm aneinander bis auf Ps. 83. collato 1 Par. 16, 37. c. 25, 1. 2 Par. 29, 30.

das hohe Geheimniß der H. Dreyeinigkeit anderswo dadurch angedeutet werde, ist weitläuftiger droben in Pros p. 37. seqq. gezeiget worden. Hier aber ist zu bemercken, wie daß eigentlich Christus, oder der Sohn GOttes, in diesem Ort dadurch gemeynet werde: als von welchem das folgende alles am füglichsten und nachdrücklichsten sich erklären lässet. Da denn niemand sich irren muß, daß hier אלהים im plurali von einem ist gebrauchet worden: indem dasselbe seine hohe und geheime Ursachen hat, auch in mehreren Stellen der Schrift geschiehet. So heisset es z. E. Ps. 45, 8. von Christo: **Es hat dich אלהים אלהיך o GOtt! dein GOtt gesalbet** mit Freuden-Oel mehr denn deine Gesellen, die nemlich diesen Namen *b*) mit ihm führeten, diesem aber, als dem אלהי האלהים oder dem wahrẽ GOtte aller so genannten Götter unterworffen werden, nach Ps. 97, 7. indem daselbst nicht nur die Götzen-Diener vor ihm zu schanden werden müssen, sondern es auch endlich heisset השתחוו לו כל אלהים **betet ihn an alle**, die ihr Götter seyd oder heisset, auch selbst die **Engel GOttes**, nach den 72. Griechischen Auslegern, und der Epistel an die Ebräer c. 1, 6. it. 1 Petr. 3, 22. So heissets auch im 47. Ps. v. 1. und v. 6. sqq. עלה אלהים בתרועה **GOtt fähret auf mit Jauchzen** ꝛc. Stehet demnach *Elohim* bisweilen im Plurali, wenn es doch von einer Person insonderheit, nach den

b) Siehe in Pros. p. 42. seqq.

den Umständen des Textes, muß verstanden werden: Weil keine Person der H. Dreyeinigkeit vor sich alleine oder von der andern abgesondert, sondern allezeit auf unaussprechliche Weise mit den andern aufs genaueste vereiniget ist: und also auch eine jede das Wesen aller dreyen Personen, oder die gantze Fülle der Gottheit hat. So ist der Sohn im Vater, und der Vater in dem Sohne, nach Ioh. 14, 10. 11. Und obschon der Vater, der Sohn und der H. Geist dreye sind, nach unterschiedenen Personen; so sind doch diese drey auch Eins in dem einigen Wesen, nach 1 Ioh. 5, 7. So daß der den Vater leugnet, der den Sohn nicht erkennen will; und hinwieder der auch den Sohn und seine Gottheit verleugnen würde, der nicht erkennen wolte, daß der Vater und der H. Geist mit bey Ihm, und sie vollkommen eins seyn. Man sehe auch Es. 6, 1. wo der Prophet eigentlich den Sohn GOttes im Stande seiner Erhöhung und Herrlichkeit, nach Ps. 110, 1. und Ioh. 12, 41. erblicket; doch so, daß der Vater und der H. Geist nicht von solcher herrlichen Offenbarung auszuschliessen: Wie daselbst der 8. Vers, und die Collation des N. Testaments Act. 28, 25. zeiget. Es kan auch die dreymalige Benennung GOttes Ios. 22, 22. und Ps. 50, 1. betrachtet werden.

נִצָּב stehet. Hier ist der distinctiuus Tiphcha; damit man desto mehr erwege, wer hier vorgestellet werde. Dort stund zwar dieser unser

HERR (נצב יהוה) auf der Leiter, als er dem frommen und flüchtigen Jacob erschien Gen. 28, 12. So stunden auch (נצבים) drey Männer, unter welchen unser Elohim selbst einer war, wie der gantze Context des 18. und 19. Capitels erweiset, vor Abraham, Gen. 18, 2. (Siehe auch Num. 22, 23. 31. 34.) aber nur in angenommener menschlichen Gestalt, dasjenige auszurichten, wozu ihn GOTT der Vater, als seinen rechten grossen מלאך Engel oder Gesandten damals sendete. Wie denn beyläuffig dieses zu erinnern, in den Büchern Mosis, Iosuæ, der Richter rc. durchgehends durch מלאך אלהים den Gesandten oder Fürsten GOttes, der Sohn GOttes bedeutet oder angezeiget wird: welches ein fleißiger und gottseliger Leser nicht ohne Vergnügen aus den Umständen der Texte bemercken kan, c); hier aber stehet er in seiner wahrhaften menschlichen Natur, in dem Leibe, den ihm der Vater zubereitet hatte, nach Ebr. 10, 5. Ps. 40, 7. in welchem er bey den Jüden so viel Jahr aus- und eingegangen, umhergezogen und wohlgethan, und das Volck von dem Reiche GOttes unterrichtet: Mit welcher Menschheit Er, der Sohn GOttes, auch dermassen vereiniget, daß das Band solcher Vereinigung der beyden Naturen in Ewigkeit nicht wieder wird getrennet werden. Mit einem Wor-

c) Z. E. Gen. 16, 7. 10. הרבה ארבה v. 13. יהוה c. 21, 11. 12. ידעתי it. מכני &c. הדובר אליה Also Iud. 2, 1. c. 13, 3. 21. 22. & v. 18. collato Gen. 32, 30. Ex. 9, 5. Prou. 30, 4.

Worte: GOtt wird offenbaret im Fleisch, nach 1 Tim. 3, 16. Und zwar

בעדת־אל Nach der Vulgata: *in synagoga Deorum*, in der Versammlunge der Götter oder Gewaltigen/ das ist, in dem Jüdischen Rathe; oder vielmehr nach Luthero: in der Gemeine GOttes/ nemlich unter dem Jüdischen Volcke. Denn so ist es wol am einfältigsten und deutlichsten zu verstehen, nach Num. 27, 17. c. 31, 16. &c. indem GOtt diesem Volcke unter andern herrlichen Prærogatiuen auch diese geschencket, daß sie sein Volck seyn, und er auf besondere Weise ihr gnädiger GOtt seyn wolte / nach Gen. 17, 7. Leuit. 26, 12. &c. Da hingegen die andern Heyden und Völcker in der Welt als ἄθεοι, ohne GOtt oder wahre Erkäntniß GOttes, dahingingen. Ephes. 2, 11. 12. Ps. 147, 19. 20. Und obschon die Jüden zur Zeit Christi, nach ihrem grössesten Hauffen betrachtet, nicht mehr GOttes Volck waren, Hos. 1, 9. sondern עדת מרעים eine Rotte der Bösen, Ps. 22, 17. *d)* so waren doch unter solchem bösen Hauffen noch die armen und verirreten Schaafe zerstreuet, Matth. 9, 36. welche die Stimme ihres guten Hirten Ps. 23, 1 Ps. 80, 2. Ezech. 34, 15. 23. c. 37, 24. Ebr. 13, 20. 1 Petr. 2, 25.

d) Wie also auch Hoseas c. 4, 15. und Amos c. 5, 5. von *Bethel* (welches nach Gen. 28, 17. 19. GOTTes Haus heisset) sagen, es sey *Bethauen*, ein rechtes Sünden Nest oder Teuffels-Haus worden, nachdem das Götzen-Kalb daselbst verehret wurde.

Landesbibliothek Oldenburg

erkenneten, und ihm folgeten, nach dem 10. Cap. des Evangelisten Johannis: gegen welche denn auch der Gnaden-Bund GOttes, mit den Vätern und dem Volcke Israel gemachet, in Ewigkeit feste bleibet, wie hin und wieder die heilige Schrift A. und N. Testaments, sonderlich auch Paulus Rom. 9, 6. und c. 11, 1. 5. &c. bezeuget.

בקרב אלהים unter den Göttern : ישפט richtet Er. Luth. und ist Richter unter den Göttern. Wer hier und im 6. vers. wie auch anderswo hin und wieder, durch die Götter verstanden werde, ist bereits im vorhergehenden p. 99. und weitläufftiger droben in Pros. p. 42. seq. angezeiget, nemlich die Jüdischen Obrigkeiten und Vorsteher, die Hohenpriester, Gelehrten und Aeltesten des Volcks, als die den Namen אלהים damals führeten. Siehe über das, was daselbst in Pros. angeführet worden, auch *Sal. ben Melech* in seinem Michlal Iophi über diesen Psalm. Unter solchen stehet nun Christus, nach dem angeführten Orte Ioh. 10, 34. und richtet *e*) oder fället ein gerechtes Urtheil (Siehe Es. 11, 3 4. verglichen mit Ioh. 7, 24. c. 8, 15. &c.) gantz anders, als dieselbigen Jüdischen Richter oder Götter uns in diesem Psalm im andern, dritten und vierten Vers vorgestellet werden: als welche blind

e) Als dem der Vater alles Gericht übergeben, Ioh 5, 22. durch welchen er auch einmal die gantze Welt richten wird Act 17, 31.

blind und blinde Leiter waren, nach Matth. 15, 14. c. 23, 17. ja blinder, als der blind gebohrne Ioh. 9, 30. nichts verstunden Luc. 19, 42. Es. 8, 16. und im Finsterniß wandelten, Ioh. 1, 5. 10. 11. c. 12, 37. seqq. Es. 8, 22. &c. ohngeachtet sie sich treffliche Weisheit und Erkäntniß einbildeten, und dabey durch ihre Widersetzlichkeit ihre Sünden und dero gerechte Strafe nur häuffeten, Ioh. 9, 40. 41.

Vers. 2.

Der andere Versicul hat nach den beyden grössesten distinctiuis zwey Fragen von nicht ungleichem Inhalt. Die dition des Atnachs bestrafet ihr unrechtes Urtheilen und Gerichte: die dition des Silluks ihre Heucheley und Ansehen der Personen. Er fänget aber, wie gesaget ist, sehr nachdrücklich mit einer Frage an, ob sie noch in sich schlagen, und zu einigem Nachdencken dadurch möchten bewogen werden: wobey denn, wie auch Ps. 2, 3. 2c. vorhero zu verstehen אומר oder לאמר indem Er spricht:

עד־מתי תשפטו־עול wie lange wollet ihr unrecht richten? Die Connexion oder genaue Verbindung der Wörter durch die lineam Makkeph, und den seruum, wo sonst wohl ein distinctiuus hätte stehen mögen, deutet den ernsten affect und gerechten Eifer an, welchen der HErr wider ihr böses Wesen bezeuget. Wie denn solcher Ernst Christi gnugsam zu erkennen ist, wenn man die Historien der Evangelisten, z. E.

Matth. 12, 34. it. c. 15. Ioh. 7. und in folgenden Capiteln, und sonderlich Matth. 23. mit Bedacht durchlieset, wo der geduldige und sanftmüthige Heyland Matth. 11, 29. c. 12, 19. durch die halsstarrige Verstockung der Jüdischen Götter, oder der Hohenpriester, Gelehrten und Eltesten des Volcks, nicht nur zu einem solchen innigen Jammer und Betrübnis, Marc. 3, 5. beweget wird, daß es ihm die Thränen aus den Augen gepresset, Luc. 19, 41. sondern auch endlich in einen solchen heiligen Eifer gesetzet wird, daß er gar Hand angeleget, v. 45. Matth. 21, 12. Ioh. 2, 15. und mit dem höchsten Ernst Matth. 23, 33. ihnen ihre Boßheit vorgehalten, wie gedachtes 23. Cap. Matth. umständlich davon nachzulesen.

Es gehet aber diese bestraffende Frage des HERRN nicht nur auf den verkehrten Zustand und verderbtes Wesen ihres weltlichen Gerichts; da (wie ihr eigener Priester und Geschichtschreiber Iosephus bezeuget) allerley Gewalt und Ungerechtigkeit, Leichtfertigkeit und Boßheit auch im vollen Schwange gegangen; sondern es zielet auch dieselbe vornemlich mit auf ihr verkehrtes Urtheil, welches sie von GOtt und Göttlichen Dingen fälleten.

Welche verkehrte Aussprüche thaten sie nicht von der Reinigung, Matth. 15, 2. c. 23, 25. sqq. &c. da sie doch auch nur aus den Psalmen (z. E. Ps. 24, 4. & 51, 12. & 73, 1. der Propheten jetzo zu geschweigen) wohl hätten erkennen sollen, daß die-

dieselbe nicht in gewaschenen Händen oder Schüsseln, sondern in einem GOtt geheiligten Hertzen zu suchen? Also von der Gerechtigkeit und Rechtfertigung, Matth. 5, 20. &c. von dem Fasten, Matth. 6, 16. seqq. von dem Schweeren, c. 5, 33. und c. 23, 16. seqq. Von der Sabbaths-Feyer, c. 12, 10. Ioh. 5, 16. c. 9, 16. von den Opffern und Gelübden ꝛc. War es nicht ein heilloses Urtheil, wenn sie dem vierten Gebot zuwider, nach den ausdrücklichen Worten Christi Matth. 15, 5. und Marc. 7, 11. also decretiret: ὃς ἂν εἴπῃ τῷ πατρὶ ἢ τῇ μητρὶ· Κορβᾶν (ὅ ἐστι Δῶρον) ὃ ἐὰν ἐξ ἐμοῦ ὠφεληθῇς, καὶ οὐ μὴ τιμήσῃ τὸν πατέρα αὐτοῦ ἢ τὴν μητέρα αὐτοῦ. Oder wenn einer, auch nur aus blossem Unwillen, Geitz und Boßheit, gegen seinen dürftigen Vater oder Mutter (die nach Pauli gerechter Lehre 1 Tim. 5, 4. 8. der sie sonst in ihrem Talmud auch Beyfall geben müssen, von einem vermögenden Kinde billig zu versorgen, und in allen Stücken Col. c. 3, 20. zu ehren seyn,) sich etwa folgender Worte vernehmen lassen: קרבן כל שאתה נהנה ממני: oder es soll (dir Vater, oder Mutter!) alles wie *Korban*, oder eine GOtt geheiligte Gabe und Opffer, verboten seyn, womit dir sonst von mir möchte gedienet oder geholffen werden; so möge er nicht alleine, sondern müsse auch hernach in solchem Fall den armen Eltern die sonst gebührende Ehre und Liebe versagen, damit er sein Gelübde nicht breche. Denn so fähret unser

Hey-

Heyland fort: καὶ οὐκέτι ἀφίετε αὐτὸν οὐδὲν ποιῆσαι τῷ πατρὶ αὐτοῦ ἢ τῇ μητρὶ αὐτοῦ, ἀκυροῦντες τὸν λόγον τοῦ Θεοῦ τῇ παραδόσει ὑμῶν, ᾗ παρεδώκατε, καὶ παρόμοια ταῦτα πολλὰ ποιεῖτε. Und so lasset ihr hinfort ihn nichts thun seinem Vater oder seiner Mutter/ und hebet auf GOttes Wort durch eure Aufsätze/ die ihr aufgesetzet habet/ und desgleichen thut ihr viel. Es sey dem also, was der gelehrte Lightfoot in Hor. Hebr. p. m. 368. hierüber unter andern notiret, daß der Schriftgelehrten und Pharisäer intention wol nicht directe gewesen, die schuldige Ehre und Liebe der Eltern damit aufzuheben, (als die sie selbst anderswo auch inculciren müssen) oder ihre tradition dem vierten Gebot entgegen zu setzen; so ist es doch genug, (wie er gleichfalls wohl angemercket,) daß es nothwendig daraus fliessen mußte: zumalen da ein solches böses Kind, wie man noch heutiges Tages aus den Exempeln und Schriften des Talmuds sehen kan, durch dieses Gelübde oder böse Rede nicht gehalten war, seine Güter an den Gottesdienst oder zum Opffer zu verwenden; denn er blieb in deren Besitzung und freyem Gebrauch nach wie vor; sondern dem vermeynten Gelübde geschahe schon ein Gnüge, wenn er nur steiff und unverbrüchlich drüber hielte, daß der Vater oder die Mutter, oder wem es denn einmal dadurch verboten war, nichts davon zu geniessen hatte, bis der verbietende sich wieder nach ihren Decreten von solchem

chem losen Gelübde loß gemachet. Dergleichen unvernünftige und böse Satzungen aber hatten sie, nach den Worten unsers Erlösers, noch viele: Wie denn auch ihre unglückselige Nachkommen bis auf den heutigen Tag noch elendiglich durch die Menge derselben bezaubert sind.

War es nun so elende beschaffen um ihren Verstand und Urtheil von solchen Dingen; was Wunder, daß denn auch, wenn es zwischen Bösen und Frommen zum Widerspruch kam, kein aufrichtiges Zeugniß für die Wahrheit, sondern Heucheley und ungerechtes Ansehen der Personen sich bey ihnen funde? welches die ditio Silluki bestrafet: וּפְנֵי רְשָׁעִים תִּשְׂאוּ־סֶלָה Luth. Und (wie lange wollet ihr) die Person der Gottlosen vorziehen? Selah. War z. E. in dem Streit wider den HErrn Christum noch ein frommer und gerechter Joseph von Arimathia unter ihrem Hauffen, welcher nicht willigte in ihren Rath, nach Luc. 23, 50. 51. oder auch ein wohlmeynender Nicodemus, Ioh. 3, 2. seqq. welcher den andern Vice-Deis einredete, Ioh. 7, 51. so wußten sich die Bösen so unnütze zu machen, daß die guten Gemüther in ihrer Raths-Versammlung bald durch die maiora überstimmet wurden. Und weil der Grund des Glaubens, der wahren Furcht und Liebe, und des Gottesdienstes im Geist und in der Wahrheit, mit der Autorität und äusserlichem Ansehen ihrer menschlichen Satzungen niedergerissen wurde, so konnte der Gerechte

rechte nichts ausrichten. Ja ein recht leichtfertiger Mensch und boßhaftiger Mörder, Matth. 27, 16. muste dem, den sie keiner Sünde überzeugen konten, nach Ioh. 8, 46. 1 Petr. 2, 22. in der, von Pilato zugelassenen, Wahl vorgezogen werden. Andere aber, ob sie es gleich erkenneten, daß man Gewalt und Unrecht an JEsu und seinen Jüngern thäte, (wie denn Iohannes in seinem Evangelio cap. 12, 42. meldet, daß auch viel ἐκ τῶν ἀρχόντων, von den Obersten an Christum zu glauben, überzeuget worden) so bekannten sie es doch nicht um der Pharisäer willen: Nicht zwar, als hätten sie noch besorget, es möchte auch den Pharisäern in den Bestraffungen Christi zu viel geschehen seyn: denn derselbigen fleischlichen Wandel, unter dem verstelleten Eifer und Andacht, hatte der Heyland handgreiflich dargethan; sondern aus Furcht, sie möchten hernach von denselben auch als Kätzer ausgeschryen werden. ἵνα μὴ ἀποσυνάγωγοι γένωνται, daß sie nicht in den Bann gethan, und aller ihrer Ehren entsetzet würden. Woher aber entstund bey ihnen eine solche Furcht vor diesem Bann? War es ausgemacht, daß extra Synagogam nulla salus? und daß GOtt alle diejenigen auch von der Seligkeit ausschliessen würde, die der Hohepriester und der Rath zu Jerusalem als verwerfflich und Kätzer declariret? Nein! sondern das war es, was Johannes im folgenden 43. Versicul von ihnen zeuget, und dadurch den bösen Grund solcher heuch-

heuchlerischen Hertzen entdecket, wenn er spricht: **Denn sie hatten lieber die Ehre bey den Menschen / denn bey GOTT.** Ja wenn GOttes Ehre selbst neben ihre eigene Ehre gestellet wurde, muste diese jener vorgezogen, und also die Wahrheit in Ungerechtigkeit aufgehalten werden. Weswegen es denn, um solcher eiteln Ehre willen, bey einem ohnkräftigen und fruchtlosen Erkennen blieb, und nicht weiter kam, als was dort jene Matth. 22, 16. zu Christo sagen: **Meister / wir wissen / daß du wahrhaftig bist / und lehrest den Weg GOttes recht / und fragest nach niemand / denn du achtest nicht das Ansehen der Menschen** ꝛc. Das wissen wir wohl, und sind es gnugsam von dir überzeuget; daß wir uns aber auch zu solcher Wahrheit gewehnen, und den gezeigten Weg GOttes mit gröster Gefahr oder gäntzlichem Verlust unserer eigenen Ehre, Reichthums und Gemächlichkeit selbst mit betreten solten, das wird uns niemand zumuthen können. Eher müssen wir an dir geschehen lassen, was wir sonst wol anders sehen möchten.

Vers. 3.

שפטו־דל ויתום עני ורש הצדיקו׃

Luth. **Schaffet Recht den Armen und den Wäysen / und helffet den Elenden und Dürftigen zum Recht.**

Vers. 4.

פלטו־דל ואביון מיד רשעים הציlו׃

Er-

Errettet den Geringen und Armen/ und erlöset ihn aus der Gottlosen Gewalt.

Dahero blieben nun die bösen Leute, unter dem Titel, daß sie den Namen Elohim nicht vergebens führeten, sondern von andern ohne Ausnahme als Statthalter GOttes und Haushalter über seine Geheimnisse angesehen werden müsten, bey aller Sünde und Boßheit. Ihre Lehre war schädlich und erlogen, und ihr Regiment voller Ungerechtigkeit. Den Armen halffen sie nicht zum Recht, und achteten nicht, wenn unschuldige unterdruckt wurden, wo es nur mit ihrem eigenen Nutzen, und zum Vortheil ihres Respects geschahe. Die ehrbaresten und frömmesten unter ihnen fraßen selbst wol der Wittben Häuser/ und wendeten lange Gebete vor. Matth. 23, 14. Sie versicherten nemlich jene ihrer Priesterlichen Vorbitte bey GOtt, und liessen sie darbey darben und hungern, wenn sie für sich nur wohl zu leben hatten. Gaben sie denn etwa einmal von ihrem Uberfluß ein Allmosen, so muste es mit Trompeten- und Posaunen-Schall ausgeblasen werden, Matth. 6, 2. damit ja im gantzen Lande jederman von ihrer Freygebigkeit zu singen und zu sagen hätte. Ja brachte es einer von ihrem Anhange dahin, daß er kein Räuber, Ungerechter, Ehebrecher oder Zöllner (als welche Leute der Jüdischen Freyheit so sehr verhasset waren) von andern dorfte gescholten werden, da er über dieses auch in der Woche 2mal fastete, und den Zehenden gab

von

von allem was er hatte; war er schon in seinen Gedancken so vollkommen, daß er sich nicht allein andern bußfertigen Seelen vorziehen, und dieselbigen verachten, sondern auch sich auf sich selbst verlassen, und der Gerechtigkeit vor GOtt dahero vermessen dorffte; Luc. 18, 9. seqq. indem ihm nichts mehr fehlete, als ein geängsteter Geist, eine durch wahre Busse, aus Erkäntniß seines so gar tieffen Verderbens, recht gedemüthigte Seele, Ierem. 4, 18. c. 9, 26. und durch den Glauben gereinigtes Hertze Act. 15, 9.; Woran er aber nach seinen Pharisäischen principiis gar nicht dachte. Denn solche meditationes hätten den ansehnlichen, und ohne Zweifel bey allen seines gleichen sehr beliebten Mann wol gar zur Traurigkeit und melancholischen Gedancken bringen mögen. Denn so machete auch schon längst im A. Testament die ernste Sorge für die Sünde die Leute gantz anders, nach Ps. 38, 9. 19. &c.

Vers. 5.

לֹא יִדְעוּ וְלֹא־יָבִינוּ בַּחֹשֶׁךְ יִתְהַלָּכוּ יִמּוֹטוּ
כָּל־מוֹסְדֵי אָרֶץ׃ Luth. **Aber sie lassen ihnen nicht sagen/ und achtens nicht/ sie gehen immerhin im Finstern: Darum müssen alle Grund-Veste des Landes fallen.**

Predigte ihnen nun Johannes der Vorläuffer des HErrn, oder auch Christus selbst so ernstlich von Busse und Glauben vor, so wusten

sie bey ihren vielen, so lange Jahr gehabten Priuilegien und Titeln, bey der vorgewandten rechten Lehre und ordentlichen Succesion auf dem Stuhl und in dem Amt Mosis, sich darein gar nicht zu finden; sondern wurden je länger je blinder, je heller ihnen die Göttliche Wahrheit in die Augen leuchtete. Brachte Christus die andern verirreten Schaafe von der Finsterniß zum Lichte, von dem Irrthum und aus dem Verderben auf den Weg des Friedens, so hatten sie dabey so viel Bekümmerniß, ob würde alles Regiment und gute Ordnung aufgehoben, und Land und Leute in das äusserste Verderben gesetzet werden. Sie fürchteten sich, wo nichts zu fürchten war, nach dem 53. Ps. v. 6. und Matth. 2, 3. eigentlich aus Beysorge, es möchte ihre Ehre und Respect gantz hinfallen. **Was thun wir?** sagten sie Ioh. 11, 47. **Dieser Mensch thut viel Zeichen (und wir können nicht leugnen,** Act. 4, 16.) **lassen wir ihn also/ so werden sie alle an ihn glauben/ so kommen denn die Römer/ und nehmen uns Land und Leute.** Auf welches dubium aber Seine Heiligkeit (Leuit. 21, 7.) der Hohepriester Caiphas bald, nach seiner Weisheit oder angemaßten infallibilität, nachdrücklich decidiret, wenn er spricht: **Ihr wisset nichts / bedencket auch nichts. Es ist ja besser/ ein Mensch sterbe für das Volck/ als daß das gantze Volck verderbe.** Er will sagen: Was bedarf es hier vieles Fragens, was zu thun sey? Zumalen da wir, mit ein-

einhelliger approbation und Einstimmung unsers hohen Raths allhier zu Jerusalem, ja aller unserer Synagogen, den Text aus Deut. 17, 8. seqq. vor uns anziehen können, allwo im 12. und 16. Vers diese ausdrückliche Worte zu finden: **Und wo jemand vermessen handeln würde/daß er dem Priester nicht gehorchet/ der daselbst in des HErrn deines GOttes Amt stehet/ oder dem Richter/ der soll sterben/ und solt den bösen aus Israel thun. Daß alles Volck höre und fürchte sich / und nicht mehr vermessen sey.** Man thue ihm denn auch also: man lasse ihn tödten, und durch die Heyden ans Creutze schlagen, so hat der Verdruß ein Ende.

Nun solten ja freylich die angeführte Worte die so genannten Jüdischen Götter, oder Priester und Obrigkeiten, in ihrem wichtigen Amte wider die bösen und muthwilligen Sünder schützen; doch so, daß auch ihre Lippen, nach Mal. 2, 7. nicht lose Lehre führeten, sondern die Lehre GOttes bewahreten, daß man aus ihrem Munde das Gesetze und den Willen des HErrn haben könte; mit nichten aber ihre rechtmäßige Bestraffung aufheben, wenn sie selbst von dem Wege GOttes abträten, und den grossen Hauffen des armen Volcks mit falscher Erklärung und verkehrter application der Schrift, oder auch mit ihrem ärgerlichen Exempel verführeten: indem auf solchen Fall ihnen daselbst im 3 Cap. Mal. sonderlich im 9. v. ein gantz anderer Text vorgeschrieben ist;

Dergleichen im Propheten Esaia c.3,14. 15. c.10,1. 2. &c. und Ierem. c.2,8. c.5,5. c.6,13. c.8,8. seqq. c.14,13. seqq. c 20,6. und sonderlich c.23,1. 9. 12. 16. c.28,15.16. &c. und in den übrigen hin und wieder noch mehr zu finden. **Sie aber liessen ihnen nicht sagen, und achteten nicht/ sondern gingen immer hin im Finsterniß.** Ierem. 4,22. c.16,12. c.17,23. c.32,32. Sie liebeten die Finsterniß, weil ihre Wercke böse waren, sie hasseten das Licht, weil sie arges thaten und kamen also nicht gerne an das Licht, damit ihre Wercke nicht bestrafet würden. Ioh. 3,19. 20. c.1,5. seqq. Und weil solche lose Leute unter dem Volcke herrscheten, so wurde es auch allenthalben voller Gottlosen. Ps. 12,9. Daher ja denn endlich nichts anders, als das gäntzliche Verderben 1 Thess. 2,16. über sie kommen konte, Ierem. 5,31. c.16,5. damit also gerichtet würden alle, die der Wahrheit nicht glaubeten, sondern Lust hatten an der Ungerechtigkeit, 2 Thess. 2, 12. wie ihnen nicht nur unser Heyland Luc. 19,43.44. sondern auch Moses und die Propheten, z. E. Es. 8,14. seqq. v. 21. 22. &c. getreulich vorhero verkündiget, **daß alle Grundveste des Landes fallen würden**; dessen endlichen Erfolg, und wie aus gerechtem Gerichte GOttes sich alles dazu schicken müssen, oben gedachter Flauius Iosephus zum Grauen und Entsetzen aller, die es lesen, der Länge nach in seinen Schriften erzehlet.

Vers.

Vers. 6.

אֲנִי אָמַרְתִּי אֱלֹהִים אַתֶּם וּבְנֵי עֶלְיוֹן כֻּלְּכֶם׃

Ich habe wohl gesagt, Ihr seyd Götter; und allzumal Kinder des Höchsten.

Vers. 7.

אָכֵן כְּאָדָם תְּמוּתוּן וּכְאַחַד הַשָּׂרִים תִּפֹּלוּ׃

Aber ihr werdet sterben wie Menschen, und wie ein Tyrann (wie einer von andern Fürsten) zu Grunde gehen.

Unterdessen verharreten sie bey ihrem Stoltz und Vermessenheit, trotzeten und pocheten auf den Vorzug, der ihnen sowol wegen des Geblütes und hohen Standes, als auch von Amts wegen gebührete. Drohete ihnen Johannes mit dem Zorn GOttes, so dachten sie: **Wir haben Abraham zum Vater.** Matth. 3, 9. Sagte ihnen Christus von dem endlichen Verderben, wo sie sich nicht durch die Wahrheit von der Knechtschaft der Sünden frey machen liessen, so schryen sie mit den alten bösen Jüden: Ierem. 7, 5. **Hier ist des HERRN Tempel! Hier ist des HErrn Tempel! Hier ist des HErrn Tempel!** Wir sind Abrahams Saamen: Sind nie keinmal Knechte gewesen, wie sprichst du denn: Ihr sollet frey werden? Ioh. 8, 31. seqq. Verleugneten also lieber den HErrn, und sprachen: **Das ist Er nicht, und so übel wird es uns nicht gehen, Schwerdt und Hunger werden wir nicht se-**

hen. Ierem. 5, 12. Redete ein einfältiger und aufrichtiger Mensch, auf ihr beschehenes Fragen, die blosse und lautere Wahrheit, Ioh. 9, 17. seqq. so hieß es: **du bist gantz in Sünden gebohren/ und lehrest uns!** und damit stiessen sie ihn hinaus. v. 34. Ja kamen selbst ihre eigene Bedienten, die Jesum gefangen nehmen solten Ioh. 7, 33. und zeugeten, v. 46. **es habe nie kein Mensch so herrlich und kräftig, als Christus, geredet** (denn bey ihren Schriftgelehrten fanden sie dergleichen Predigten nicht, Matth. 7, 29.) so hieß es v. 47. seqq. **Seyd ihr auch verführet? Glaubet auch irgend ein Oberster oder Pharisäer an ihn? sondern das Volck/ das nichts vom Gesetze weiß/ ist verflucht/** daß sie lieber ihm, als uns folgen wollen. **Er hat den Teufel/ und ist unsinnig/ was höret ihr ihm zu?** Ioh. 10, 20. Wenn er auch schon was Gutes lehret, so ist doch ein Gift dahinter, und Ursache gnug ihn zu verwerffen, daß er uns beschimpfet, als thäten wir unser Amt nicht, da Wir! doch dazu gesetzet sind, daß wir andere lehren und richten sollen. Wir! haben Recht und Macht allein, was Wir! setzen, das gilt gemein! wer ist, der uns! soll meistern? **Denn die Priester können nicht irren im Gesetze/ und die Weisen können nicht fehlen mit rathen.** Ierem. 18, 18. **Er ist des Todes schuldig/ denn er hat** (Luc. 19, 43, 44. Matth. 23, 38.) **geweissaget wider diese Stadt und den Tempel/ wie ihr mit euren Ohren gehöret**

habt.

habt. Ierem. 26, 11. Wer ihm beyfällt, muß anathema, verfluchet und verbannet seyn.

Solchen unverschämten Trotz (Ierem. 2, 3. Rom. 2, 1. seqq. v. 17. seqq.) und vermessene Einbildungen bestrafet nun Christus in diesen Worten: **Ich habe wohl gesaget, ihr seyd Götter/ und allzumal Kinder des Allerhöchsten.** Ich habe euch zwar hin und wieder in der Schrift A. Testaments, z. E. Exod. 7, 1. c. 22, 7. 8. 27. Götter genennet, und euch mein Amt vertrauet und anbefohlen; so, daß euch die Menschen durch meine Göttliche Ordnung zu allem schuldigen Gehorsam und Ehre verbunden wären, ihr aber alles in der Furcht eures GOttes treulich und mit aufrichtigem Hertzen thätet, 2 Par. 19, 6. seqq. Wie ich denn auch die Opfer und äusserliche GOttesdienste, so als Fürbilder bis zur Zeit der Verbesserung aufgeleget worden, Ebr. 9, 10. deswegen an einen gewissen Ort Ex 20, 24. nach Jerusalem 1 Reg. 9, 3. &c. verwiesen, damit ihr in solcher Ordnung meinem Volck desto besser, als Vormünder und Pfleger, bis auf die bestimmte Zeit vom Vater Gal. 4, 2. vorstehen köntet. Ihr müsset aber nicht meynen, daß solches Regiment und Herrschaft ewig währen, und GOtt gleichsam an euren Tempel gebunden seyn solle: wie auch Salomo bald bey der ersten Erbauung desselben 1 Reg. 8, 27. und Es. c. 66, 1. seqq. euch bezeuget haben. Oder habt ihr nicht gelesen, was euch ausdrücklich durch Jeremiam c. 3, 16. c. 31,

31. seqq. von der nunmehro gegenwärtigen Veränderung vorher verkündiget ist: **Siehe! es kommet die Zeit/ spricht der HERR/ da will ich mit dem Hause Juda einen neuen Bund machen. Nicht wie der Bund gewesen ist/ den ich mit ihren Vätern machte/ da ich sie aus Egypten-Land führete/ welchen Bund sie nicht gehalten haben/ und ich sie zwingen muste/ spricht der HERR; sondern das soll der Bund seyn/ den ich mit dem Hause Israel machen will/ nach dieser Zeit/ spricht der HERR: Ich will mein Gesetz in ihr Hertz geben, und in ihren Sinn schreiben. Und sie sollen mein Volck seyn/ so will ich ihr GOTT seyn. Und wird keiner den andern lehren und sagen: Erkenne den HErrn; sondern sie sollen mich alle kennen/ beyde klein und groß/ spricht der HERR. Denn ich will ihnen ihre Missethat vergeben/ und ihrer Sünde nimmermehr gedencken.** Nun aber kommet diese Zeit, und ist schon jetzt, da die wahrhaftigen Anbeter den Vater weder hier im Tempel zu Jerusalem, noch auf einem andern Berge allein, sondern aller Orten im Geist und in der **Wahrheit** anbeten werden. Ioh. 4, 21. seqq. Wie sie denn alle also von GOtt werden gelehret seyn. Ioh. 6, 44. 45. Es. 54, 13. Wozu aber weder ich noch mein himmlischer Vater eures Zwangs und äusserlichen GOttes-Diensts ferner bedürffen. Vielweniger seyd ihr die Leute, die ewig in solcher di-

gni-

gnität und Würde bleiben sollen, oder um derer willen GOtt noch länger nachzusehen und zu schonen hätte. Wie möget ihr doch sagen: Wir wissen / was recht ist, und haben die Heilige Schrift für uns? Ist doch eitel Lügen, was eure Schriftgelehrten setzen. Ierem. 8, 8. Gehet nur hin an meinen Ort zu Silo / da vorhin mein Name gewohnet hat / und schauet, was ich ehemals daselbst gethan habe um der Boßheit willen meines Volcks Israel. Weil ihr denn aber auch alle solche Stücke treibet / spricht der HErr, und ich stets euch predige und predigen lasse / und ihr wollet nicht hören / ich ruffe euch, und ihr wollet nicht antworten, so will ich dem Hause, das nach meinem Namen genennet ist / darauf ihr euch verlasset / und dem Ort, den ich euren Vätern gegeben habe / eben so thun, wie ich Silo gethan habe / und will euch von meinem Angesichte wegwerffen. Ierem. 7, 12. seqq. Dabey denn eure autorität und Ansehen nicht wird geachtet, oder ihr deswegen verschonet werden; sondern ihr werdet sterben müssen / wie andere Menschen / und wie ein Tyrann zu Grunde gehen: Oder wie anderer Fürsten, Herren und Regenten in dieser Welt, ihr Regiment nicht ewig währet, sondern so wol jetzo mancherley Veränderungen unterworffen, als auch endlich am Ende dieser Zeit wird gäntzlich aufgehoben werden; Also werdet auch ihr wie einer von solchē Fürsten fallen müssen. Da-

hingegen mein Reich und Herrschaft wider alle eure Boßheit, auch selbst wider der Höllen-Pforten ewiglich bestehen, und nimmermehr zu Grunde gehen soll, wie Es. 9, 5. 6. Dan. 2, 34. 35. 44. 45. c. 4, 30. c. 7, 14. Mich. 4, 7. Ierem. 23, 4. 5. seqq. Ps. 45, 7. &c. geweissaget, und durch den Engel GOttes vom Himmel Luc. 1, 33. bekräftiget worden ist. Da denn die Glaubigen und Frommen über solchem Fall sich nicht entsetzen oder erschrecken, sondern vielmehr, nach der Ermahnung ihres Erlösers Luc. 21, 28. ihre Häupter mit Freuden aufrichten, und wie sonst hin und wieder (z. E. Ps. 14, 6. Es. 64, 1.) also auch hier mit hertzlichem Wünschen und Verlangen sich nach der Zukunft ihres HErrn und Erlösers sehnen. Welches der Prophet noch endlich im 8. Vers ausdrucket, und damit den Psalm schliesset, wenn er in seinem und aller Gläubigen Namen also spricht:

Vers. 8.

קוּמָה אֱלֹהִים שׁפְטָה הָאָרֶץ כִּי־אַתָּה תִּנְחַל
בְּכָל־הַגּוֹיִם׃ GOtt, mache dich auf, und richte das Land: Denn du bist Erbherr über alle Heyden. d. i. Christe, du Sohn GOttes! der du unser HErr und GOtt bist, Joh. 20, 28. stehe doch auf! mache dich doch endlich einmal auf zu deinem Recht und zu deiner Sache! Urtheile oder richte das Land nach deiner Gerech-

rechtigkeit. *f*) Schlage das Erdreich mit dem Bann, Mal. 3, 24. (4, 6.) laß das Gericht über die Welt ergehen, den Fürsten der Welt ausgestossen Ioh. 12, 31. oder gerichtet werden, c. 16, 11. und lege endlich alle deine Feinde zum Schemel deiner Füsse. Ps. 110, 2. Denn du bist der Erbherr über alle Heyden. Du bist der Erbe, Matth. 21, 38. dich hat der Vater zum Erben über alles gesetzet. Ebr. 1, 2. Dir hat Er nicht nur die Heyden zum Erbtheil und aller Welt Ende zum Eigenthum, Ps. 2, 8. Ps. 8, 1. sondern auch alle Gewalt im Himmel und auf Erden gegeben; Matth. 28, 18. 19. damit alle Zungen bekennen, daß du der HErr seyest, zur Ehre GOttes des Vaters. Phil. 2, 9. 10. 11. &c.

Es hätte dieses alles noch genauer nach den Accenten und umständlicher untersuchet werden können; man hat aber jetzo eigentlich sich nur dieses vorgenommen, den Begierigen das adminiculum accentuationis bekandt zu machen. Wobey denn aber jeder, dem es mit GOttes Wort ein Ernst ist, dahin trachten wird, daß er nicht nur die Worte, Buchstaben und accente der Schrift wisse, sondern alles zur Lehre, zur Strafe, zur Besserung, zur Züchtigung in der Gerech-

tig-

f) Interpolator Epistolæ Ignatii ad Trall. p. m. 258. Καθὼς πω προσηύχετο λέγων. Σὺ δὲ Κύριε, ἀνάστησόν με, καὶ ἀνταποδώσω αὐτοῖς. καὶ ὁ πάντοτε ἐπικαλέων αὐτῷ Πατὴρ ἀποκριθεὶς λέγει· Ἀνάστα ὁ Θεὸς, κρῖνον τὴν γῆν, ὅτι σὺ κατακληρονομήσεις ἐν πᾶσι τοῖς ἔθνεσι.

tigkeit anwenden möge, damit er aus der Schrift unterweiset werde zur Seligkeit durch den Glauben an Christo JEsu, und als ein Mensch GOttes (nicht als ein Welt-Mensch oder Sünden-Knecht und Sclave des Satans) vollkommen sey, zu allen guten Wercken geschickt. 2 Tim. 3, 15. 16. 17. **So trete denn ab von aller Ungerechtigkeit, wer den Namen Christi nennet!**

Den armen Jüden aber wünschen wir hertzlich von GOtt die Gnade des Heiligen Geistes zur Busse und Glauben an Christum, damit auch sie tüchtig werden zum Erbtheil der Heiligen im Licht; und errettet aus der Macht der Finsterniß versetzet werden in das Reich seines lieben Sohnes, in welchem wir haben die Erlösung in seinem Blute.

Heiliger Vater! verkläre doch deinen Sohn, damit dein Sohn dich auch verkläre! Heilige das arme Volck in deiner Währheit, damit dein Name geheiliget werde! Amen!

ובן יהי רצון:

Ver-

Verzeichniß
Der in dem Unterricht angeführten Schrift-Oerter.

Die beygesetzte Littern zeigen die Noten auf angeführtem Blate.

Genes. Cap.	Vers.	Pag.	Genes. Cap.	Vers.	Pag.
1,	1	9. 13. 18. 20 30. seqq.	3,	17	7
				21	20
	2	15. 16. 18. 20. 22. 49. seqq.		22	27. 38. g.
			4,	6	21
	3	5. 20		8	4. b.
	5	7		11	13. 26
	7	7. 20. 27.		14	13
	10	27		23	13. 14
	11	22. 27	5,	29	6. 7
	12	18	6,	4	20
	14	5. 21		15	23
	16,	13		22	26
	21	7	7,	7. 10	26
	22	22		11.	27
	26	22. 38. g.		20. 21	26
	27	13		22. 23.	27
	28	20. 22.	8,	13	7. g.
	29	16		17	27
	30	6		18	6. f.
2,	1	19	9,	12	27
	23	20	10,	14	26
3,	3	18. 10		32	31
	10	13. 21	11,	7	38. g.
	14	7. 18. 20	12,	8	16*

12,

Cap.	Vers.	Pag.
12,	17	27
14,	16	26
	18. 19	19. n.
15,	2	5
16,	5	5. c.
17,	4	16
	19	27
	20	20
19,	4	20
	16	21. 27
	19	20
	33	5
20,	13	20
21,	17	20
	24	20
22,	2	13
	7	6
	9	20
23,	16	20
	17.18	19. n.
24,	7	20
	12	21
	27	16
	60	13
26,	28	20. 26
27,	33	20
28,	2	6
	6.7	19. n.
	9	28
	20	17
29,	3	20
30,	3	20
	16	21
	40. 41	20
32,	10	26
33,	4	5
35,	22	4. 5. 28

Cap.	Vers.	Pag.
38,	12	27
	16	5
39,	8	21
42,	21	27
44,	26	16
46,	26	6
48,	16	26
	19	15
49,	18	15
50,	10	6
	17	27
	Exod.	
3,	1	27
	4	26
4,	18	27
5,	15	32. p.
	16	16
	19	17
6,	6	21
7,	1	43. o.
12,	29	20
	39	26
15,		67. a.
	24	20
18,	6	6. 21
20,		27. 28
	2	20. o. 27.
22,	7. 8	43. o.
	22. 23	19. n.
30,	12	21
32,	31	6
33,	19	13. 39. i.
34,	5	13
	6. 7	39. i.
	28	28
36,	3	27

Le-

Cap.	Vers.	Pag.
	Leuit.	
4,	7	18
8,	23	21
10,	4	6. f.
	6	28
17,	8. 9	19
21,	4	6. f.
	10	28
25,	46	6
	Numer.	
4,	14	25. ii.
7,	87	27
9,	2	8
11,	16	18
	17	20
12,	3	62. i
14,	13. 14	19. ii.
	17. seqq.	13. 39. i.
15,	21	6. f.
25,	19	5
28,	26	6. f.
31,	22	19
32,	42	21
35,	5	22
	Deuter.	
1,	32	20
2,	8	5
	36	16
3,	9, 19	16
4,	13	21. 28
5,	6	20. o. 27
		27. 28
10,	4	28
11,	2	16
12,	2	16
	18	27
17,	5	16, 18.
18,	15	62. i.
20,	20	27
26,	12	18
28,	1	6
	14	27
32,		67. a.
	5	13
	11	54
	Ios.	
4,	1	5
6,	1	16
8,	24	5
10,	24	21
19,	47	27
	51	22
21,	6	18
23,	9	16
24,	32	27
	Iud.	
2,	1	5
3	24	18
5	18	16. * 67. a.
6	24	13
9	10	5
	46	21
10,	11. 12	19
	Ruth.	
1,	2	28
4,	4	21
	1. Sam.	
2,	15	20
14,	3. 47	28
	19. 36	4. b.
16,	2	5
21,	10	5
23,	2, 11.	5

Cap.	Vers.	Pag.
25,	10. 15	21
26,	5	27
28,	13	26
	2. *Sam.*	
4,	2	22
5,	20	21
7,	7	21
13,	32	28
14,	7	27
17,	20	27
18,	29	18
21,	2	25. u.
22,		67. a.
	2	83. c.
	13	20
23,	2	39. i.
	1. *Reg.*	
1,	19. 25	21
3,	22. 23	72. f.
8,	27	16
12,	10	27
14,	21	23. 25. u.
18,	21	27
19,	21	25. u.
	2. *Reg.*	
1,	6	20
	16	26
9,	29	16
10,	5	22
17,	13	6. f.
18,	17	28
	1. *Paral.*	
5,	21	27
	18	21
6,	62. 63	20
14,	11	21
17,	6	21
21,	12	21

Cap.	Vers.	Pag.
28,	1	22
	2. *Paral.*	
26,	15	28
30,	18	19
	Esr.	
5,	15	21
6,	9	22. 25. u.
7,	13	20
	25	21. 26
9,	13	19. u.
	Nehem.	
1,	6	22
5,	13	22
	Iob.	
1,	8	20. o.
	15, 17. 19	6
3,	2	3. 75
	3	73
	4	74 75
	5	88
	6	71. 75
	13	74. 81. i.
	26	85. y.
4,	2	80. e.
	5	80. d.
	7	82
	19	89
5,	19	82
	20	82
6,	10	6
	13	80. e.
7,	5	70. 78. u.
	9	74. 84.
9	5	81. l.
	4. 12	82
10,	1	87
	22	85

Cap.	Vers.	Pag.
11,	6	78. x. 85
	20	76. o.
12,	3. 4	77
	17	74
13,	3	83
14,	3	77. 79. z.
	4	75
	12	76. o.
	13	77. 79
15,	23	80. 81. k.
16,	8	84
	9	76. 82
	10	78
	17	86
	19	83. r.
17,	11	86
18,	2	80. d.
	7. 11	86
	19	80
	21	81. k.
19,	2	86
	15	78. u.
20,	21	71
21,	2	71
	4	71. f.
	11	86
	16	80. d.
	17. 18	83
	21	80. d.
	25	83
	28	74. 77. p. 81. i. 84.
	33	87
22,	4	86. a.
	12	79. z.
	18	80. d.
	19	86
	21. 22	83
22,	24	81. l.
	25	81. l. 83.
	28	57. c. 75
	29. 30	75
	30	74. 75. 82.
23,	3	86
	14	73. h.
24,	5	84
	14	89
	15	78. t.
	19	76. 85
26,	13	52
27	5	77
	13	89. i.
29,	6	84
	7	75
31,	7	77
	40	76. o.
32,	1	77
	6	76
33,	3	75
	27	86
34,	10	75. 85
	16	71. f.
	17	80
	25	87
	33	78
	37	78. u.
35.	5	78
36,	28	81. i.
37,	12	76
	16	86
38,	2	85. y.
	29	75
40,	3	85
41,	9	74
42,	1	85

Cap.	Vers.	Pag.
42,	3	87
	6	3
	Psalm.	
1,	1	69. c. 74.
	2	73. 75
	3	77
	4	72. f.
2,	1. 4	86
	2	78. x. 86
	3	86
	6	39. i.
	7	86
	12	39. i. 77
3,	1	74. 75. 81. i.
	3	80
	6	73. h.
	9	86
4,	6	86
	7	77. 82. n.
	8	79
5,	3	84
	5	80. h.
	11	6. 86
	12	88
6,	3	71
7,	10	78
	3	74
8,	6	42. n.
9,	10	80
	16	82
	17	73. i.
10,	3	70. 74. m. 89. h.
	5	70. 74. m.
	11	76
	13	80. 83. s.
	14	81. i. 89.
	17	80. e.

Psalm.	Vers.	Pag.
11,	1. 3	15. 73. h.
	4	16
12,	3	87
	5	77
	9	87
13,	3	78. 89
	6	88
14,	1	78. u.
	2	75. 86
	5	75. 84
	6	86
	7	77. & s.
15,	3	83
	5	74. 87. d.
16,	2	73. i.
	8	80. e.
	9	77
17,	1	73. i.
	14	77. r. 88. g.
18,	1	70. 84. t.
	2	73. i. 82. o.
	8. 14	78
	12	35. o.
	16	77. o.
	20	71
	51	76. m.
19,	6	13
	7	84
	15	88. c.
20,	9	73. h.
21,		90. k.
22,	9	71.
	15	87. 88.
	17	73. h.
23,	5	84
	6	78. t.
24,	6	79
	10	77

Psalm.	Vers.	Pag.
25,	1	85
27,	1	77. 89
	3	78.
	9	73. i. 88.
	14	86
28,	7	89
	8	79
	9	86
29,	1	86
	3	87
	7	75
	9	73. i.
31,	3	82
	6. 10	85
	12	78
	14	77
	20	77. s.
	22	84. t.
	23	82. 85.
32,	2	80. f.
	5	6. 79. b.
	6	77
	7	77
	11	78
33,	6. 7	37. 77. 52. 53. 61. h.
34,	8	83. 85
35,	10	74. 87. & d.
	26	77
37,	1	84
	16	87
38,	1	82
39,	13	87
40	6	89
	15	88
42,	2	79
	5	74
	6	87
	9	89

Psalm.	Vers.	Pag.
42,	11	84
	12	6. 78. y.
43,	1	79. z.
44,	1	82
	3	89
	24	80
45,	3	79. z. 88.
	4	80
	8	39. i. 43. o. 84. 100
	13	78. x.
46,	8. 12	82. m.
47,	1. 6	100
48,	1	82
	3	78
	9	79
49,	15	70. 71
50,	3	77. o.
	16	6
51,	21	79. z.
52,	7	79. a.
53,	4	84
	7	77. & s.
54,	5	79. c.
55,	18. 19	77
	20	77. o.
56,	1	78. 79
	3	82. m.
	6. 9	6
	10	78. u.
57,	9	77. p.
58,	3	85. 87.
	8	84
59,	14	77
	17	88
60,	2	77. s.
61,	5	79. a.
62,	3	73. h.

Psalm.	Vers.	Pag.
62,	9	71
	11	84
	13	79. a.
64,	6	78. x.
	11	78
65,	2	80
	6. 9	6
66,	20	70. 84. t.
68,	7	89
	15	76. 83. 85.
	20	79. 85. u.
	36	82. 85. & y.
69,	2	86
71,	6	77
72,	3	80. h. 83.
	10	78
	11	11
	19	89. h.
73,	1. 4	85. y. 86
	17	86
74,	10	79
	18	89. h.
75,	4	82. m.
	9	77
76,	4	79
	8	76. 77. o.
77,	13	86
78,	19	73. h.
	25	79
	45	78
	49	78. x.
	65	83
79,	1	77
	3	76. 85
80,	15	71
	20	80
81,	1	82 (seqq.
82,	1. 7	43. 86. 95.
83,	19	80. e.
84,	4	78. x.
	9	79. a.
86,	11	84
	14	77. o.
89,	1	82
	2	76
	5	79
	9	77. 83. s.
	11. 52	80
	46. 49.	79
	50	80
	52	83. s.
90,	1	88. g.
	10	78
91,	4	78. x.
92,	10	79
93,	4	77. q.
94,	12	83. q.
96,	4	83. q.
	5	45
97,	7	42. n. 100.
	8	78
100,	3	89. h.
101,	7	77
102,	24	85. z.
104,	23	86
	31	80. d.
	34	82
	35	85
106,	47	87
	48	6. 85
108,	4	89. i.
109,	2	88
	16	79. 84
	28	85
110,	1	39. i.
113,	9	84. 87
115,	18	76. 85
116,		91. sq. 116,

Psalm.	Vers.	Pag.
116,	1	75
	16	6
	19	76
117,	2	76. 79. 87.
118,	25	75. 89.
119,	36	86
	52	85. y.
	69	80. e.
	84	79
	110	80. e.
	156	83
122,	5	80. d.
124,	6	84
125,	3	80
129,	7	85. y.
130,	7	76. o.
133,	2	87
135,	4	83. r.
136,	15	80
137,	9	83. 85. z.
138,	1	84
	2	78. x.
139,	19	83
140,	6	88
	12	77
142,	4	78
144,	1	89
145,	1	6. e.
	3	80
146,	1	85
	5	6. e.
147,	20	76. n.
150,	1	84
Prou.		
1,	1	71
	9	76. 80. g. 83.
	10	84. 85
	21	85
	22	77. s.

Cap.	Vers.	Pag.
2,	12	6
3,	27	79
	7	85
	9	89. i.
	14	86
	22	78. x.
	27	79. 80. g.
6	3	79
	7	85
	9	89. i.
	14	86
	22	78. x.
	27	83
7,	23	88
8,	13	79. 81. 85. u.
	22	63
	30	89. h.
	33	85
	34	89. h.
14,	31	70. e.
16,	10	84
17,	14. 19	70. e.
19,	17	70. e.
	24	78. u.
21,	8 29	80
22,	10. 16	70. e.
	17	76. o.
	20	86.
	21	84
	22	69. c.
23,	35	88
24,	31	79
25,	13	78. x.
	22	77. p.
	26	81. k.
	27	80
26,	1	77 p.
	2	84
	15	78. u.

Cap.	Vers.	Pag.
26,	25	79. z.
27,	10	78. 84
	12	80. d.
	19	84
	22	88
	24	80. d.
28,	23	78. u.
	24	87
29,	13	80. d.
30,		74
	1	76. o.
	2	80. d.
	4	77
	8	77. 88.
	9	74
	14	77
	15	78. x.
	20	87
	33	88
31,		74
	15	77. 87.
	Cohel.	
4,	8	25. u.
	Cant.	
1,	2	20
	4	13
	12	20
4,	7	20
	Esa.	
1,	2	16
5,	8	16
	25	25. u.
6,	3	11. 27. 38. g
7,	5	19
9,	5	18. 27
	12	16. 17
11,	2	53
12,	1	17
	3	20

Cap.	Vers.	Pag.
13,	8	21
	16	17
14,	15	17
29,	4	27
32,	1	17
36,	2	28
40,	3	14
	25. 26	48
41,	4	63
42,	6	65
45,	1	20. o.
48,	16	37. f.
49,	4	18.
51,	13	12. k.
57,	21	16
59,	20. 21.	16. 37. f.
61,	1	39. i.
63,	9. 10.	39. i.
	19	19
64,	1	19
	Ierem.	
2,	16	20
	25	16
4,	19	28
7,	9 10	19
10,	11	18. 44
13,	13	22
27,	13	17
31,	1	16
32,	6	17
38,	11	28
40,	11	28
41,	1	25. u.
	Thren.	
3,	4. seqq.	20
4,	9	6
	Ezech.	
9,	2	28
10,	13	6. f.

Cap.	Vers.	Pag.
14,	4	22. p.
22,	12	23
26,	15	6
34,	19	17. 20
36,	25	6
41,	20	5. c.
43,	11	25
47,	12	25. u.
48,	10	6. f.
	21	22. 25. u.
	Dan.	
4,	9. 18	6. f.
9,	26	18
11,	14	16
12,	2	13
	Hos.	
1,	7	39. i. 61. h.
5,	10	17
8,	5	15

Cap.	Vers.	Pag.
	Amos.	
1,	2	21
	Ion.	
2,	2	20
4,	5	5
	Habac.	
1,	4	17
3,		67. a.
	13. 9. 13	73. i.
	Zeph.	
2,	5	16
	15	6. f.
	Hagg.	
2,	4. 5.	37. f. 61.
	12. 13	12. k. 28.
	Zach.	
9,	9	62. i.
	Mal.	
3,	10	64.

ADDENDA.

Wenn der *Merca Mahpachatus* und *Atnach* in einem Versu metrico da, oder nicht da seyn müßte, ist p. 75. nach den Regeln in der Accent. prosaica p. 19. 20. eingerichtet, und für die Anfänger bishero so gelassen worden. Nachdem aber durch fleißige Untersuchung des Hn. Joh. Franckens ein anderer Grund sich ausgefunden, so ist folgendes davon zu mercken:

I. Insgemein daß beyde der *Atnach* und *Merca Mahpach.* in metricis nie im andern Worte des Versiculs, der *Merca Mahpach.* aber auch nie im dritten Worte sich finden lassen. Dannenhero, wo die grösseste distinction im Versicul aufs andere Wort fället, kan daselbst kein anderer statt finden, als der ׃ oder der Vicarius Silluki ׀, mit ihren subdistinctiuis, wo sie nöthig sind. Z. E. Iob. 3, 2.

II. Fäl-

II. Fället aber die grösseste distinction aufs dritte Wort/ ist ordentlich da der [illegible], als Ps. 4, 1. und 5, 1. u. 12, 1. u. 27, 7. Ps. 29, 7. Ps. 52, 8. &c. Oder auch mit mehrerm Nachdruck der *Atnach*, Ps. 37, 27. u. 41, 14. u. 55, 21. sonderlich, wenn der Silluk oder dessen seruus nicht laborans ist, als Ps. 2, 1. 2. 4. 5. 6. Ps. 19, 13. Ps. 48, 6. Ps. 65, 2. und 116, 1.

III. Ist die grösseste distinction im vierdten Worte/ ists ordinair der *Atnach*, als Ps. 1, 5. 6. Ps. 2, 3. 9. 10. 12. Ps. 3, 2. 4. 8. 9. Ps. 4, 2. 3. &c. Selten findet sich da der *Paser*, nemlich Ps. 18, 2. Ps. 25, 1. Ps. 30, 1. Ps. 58, 3. Ps. 146, 1. Prou. 1, 10.

IV. Ist die grösseste distinction im fünften oder sechsten Worte, ist da entweder der *Atnach*, als Ps. 1, 4. Ps. 3, 1. 7. Ps. 4, 4. 8. Ps. 5, 12. &c. oder mit mehrerm Nachdruck der *Merca Mahpachatus*, als Ps. 1, 2. u. 3, 3. 6. u. 4, 5. 7. 9. u. 5, 7. u. 13. Iob. 34, 10.

Einmal stehet im 5ten Worte der *Paser*, Ps. 25, 1. coll. supra p. 73. not. *i*)

V. Ist aber die grösseste distinction im siebenden/ achten und weiter folgenden Worte so wird zwar Ps. 18, 1. u. 31, 22. Iob. 32, 6. c. 37, 12. *Atnach* noch im siebenden Worte gefunden; sonst aber ordinair im 7den oder 8ten Worte nur *Merca Mahpachatus* erfordert, es stehe mit den propositionen des Versiculs, wie es wolle.

VI. Im übrigen wenn im 5t. 6. 7 oder 8ten ꝛc. Worte der *Merca Mahpachatus*, als der grösseste, dastehet, so kan, ceteris paribus, in dem Versicul im dritten, 4ten, 5ten und 6ten Worte auch zugleich der *Atnach* mit da seyn. z. E. im dritten Worte Ps. 4, 9. Ps. 5, 11. Ps. 9, 17. Ps. 14, 2. Ps. 18, 36. Iob. 3, 9. im vierdten Ps. 2, 7. Ps. 3, 6. Ps. 5, 13. im fünften Ps. 18, 7. im sechsten Ps. 14, 1. Specialiter auch im siebenden Ps. 18, 1.

* * * * * * * * * *

Landesbibliothek Oldenburg