

Landesbibliothek Oldenburg

Digitalisierung von Drucken

Oldenburgische Familienkunde

14 (1972)

Oldenburgische Familienkunde



Herausgegeben von dem Oldenburger Landesverein für
Geschichte, Natur- und Heimatkunde e. V.
durch die „Oldenburgische Gesellschaft für Familienkunde“,
von Wolfgang Büsing, Oldenburg (Oldb), Stargarder Weg 6

Jahrgang 14

Heft 1/2

Januar 1972

Eilert Tantzen

Stammliste der Familie Tantzen

1300 - 1971





Dem Landesminister a. D. Richard Tantz (s. XVII/8),
Oldenburg, 1888—1966,
für seine hervorragenden Verdienste um die Familie Tantz
in ehrendem Andenken gewidmet.

Eilert Tantzen

**Stammliste
der
Familie Tantzen**

1300 - 1971

zugleich
Heft 5 (3. Auflage)
der

**Beiträge zur
Geschichte der Familie Tantzen**
(von Richard Tantzen)

Oldenburg 1971

Anschrift des Verfassers:
Oberförster Eilert Tantzen
2901 Kirchhatten, Forsthaus





Wappen der Familie Tantzén



Siegel von Lubbe Onneken (s. II/1),
Häuptling zu Rodenkirchen,
14. Jahrhundert.

Siegel von Dide Lubbensone (s. III/1),
Häuptling zu Rodenkirchen und
im Stadland, 1411.



Vorwort

Das fünfzigjährige Bestehen des Familienverbandes Hergen Tantzen e. V. am 1. Oktober 1971 und der am 9. Oktober dieses Jahres in der Strandhalle des Nordseebades Burhave stattfindende 20. Familientag der Familie Tantzen haben den Zeitpunkt der Neuauflage der Stammliste Tantzen maßgeblich bestimmt. Ein derartiges und zugleich seltenes Doppeljubiläum gibt allgemein Anlaß, Rückschau und Ausblick zu halten. Das hat jedoch der 1966 verstorbene Chronist der Familie, Landesminister a. D. Richard Tantzen, bereits zum vierzigjährigen Bestehen des Familienverbandes getan. Seine Rückschau wurde unter dem Titel „Vierzig Jahre Familienverband Hergen Tantzen e. V.“ in Heft 1, Jahrgang 5 (1963), der „Oldenburgischen Familienkunde“ (Schriftenreihe der Oldenburgischen Gesellschaft für Familienkunde) veröffentlicht. Dieser Rückschau ist heute nur hinzuzufügen, daß zwischenzeitlich turnusgemäß vier weitere Familientage stattfanden, davon zwei in Nordenham und zwei im Nordseebad Burhave.

Die vorliegende Stammliste stützt sich im wesentlichen auf ihre Vorläufer einschließlich der dazu erschienenen Nachträge, nämlich der „Chronik der Familie Tantzen, zusammengestellt im Jahre 1906“ (Oldenburg, 1907) von Hergen Tantzen, Grönland, sowie der 1. Auflage 1300—1935 (Nordenham, 1935) und der 2. Auflage 1300—1953 (Nordenham, 1953) der Stammliste Tantzen einschließlich der Nachträge zur 2. Auflage (Oldenburg, 1963), alle verfaßt von Richard Tantzen.

Des weiteren wurden für die älteren Generationen Ergebnisse berücksichtigt, die anläßlich der Erforschung der Stammfolge des Geschlechts Lübben durch die Familie Lübben wie auch besonders durch Richard Tantzen bis 1966 erarbeitet worden sind. Diese Ergebnisse wurden zum Teil in der Schrift „Stammfolge des Geschlechts Lübben in Butjadingen und Stadland (1300—1966)“ von Richard Tantzen 1966 in Heft 1/2 des Jahrgangs 8 der „Oldenburgischen Familienkunde“ veröffentlicht, zum Teil liegen sie unveröffentlicht in einem Arbeitsheft von Richard Tantzen dem Verfasser vor.

Die bedeutendste Ergänzung ist dabei der Nachweis eines dritten Sohnes des Tanno (s. VI/2) Dudde. Sie beruht wesentlich auf einer Arbeit von Wilhelm Ordemann, Wittenberge/Priegnitz, die als unveröffentlichtes Manuskript aus dem Jahre 1937 mit dem Titel „Tannos Söhne — Die Abstammungsnachweise für Tannos Söhne Dudde, Didde, Siabbe sowie für Weyard = Wierdt Dudden, Anna Didde Tantßen, Switke Siabbe und Edo Wirksen = Edo Lübben“ vorliegt.

Dieser Dudde (s. VII/4) ist Ahnherr der Familie Lübben. Da auf seinen Bruder Siabbe (Tansen) (s. VII/3) die Familie Tantzen zurückgeht, han-



delt es sich bei den Familien Lübben und Tantzen um „Geschwister-Geschlechter“, die beide dem Stamm des Edlen Duden entsprungen sind. In den späteren Generationen kommt es dann wiederholt zu Eheschließungen zwischen den beiden Familien. Aus Gründen der Überschaubarkeit wie auch der Kontinuität wurden Überlegungen verworfen, die in vielen Zweigen blühende Familie Lübben Eingang in diese Stammliste finden zu lassen.

Die Angaben über die neueren Generationen wurden vom Verfasser nach erbetenen Angaben der Einzelfamilien zusammengestellt und ergänzt. Es ist verständlich, daß bei einem derart großen Personenkreis und Vielzahl von Daten Fehler auftreten und manche Lücke klafft. Sollte dieses am Verfasser liegen, so bittet er schon jetzt um Nachsicht.

Die Überarbeitung der Stammliste hat gezeigt, daß auch in den älteren Generationen noch vieles offen und ungeklärt ist. Es konnte nicht Aufgabe dieser Neuauflage sein, all diese Lücken und Unklarheiten durch Nachforschungen zu beseitigen. Der Verfasser möchte aber alle interessierten Familienmitglieder bitten, sich dieser offenen Fragen anzunehmen.

Innerhalb der Familie wird häufig über die im Oldenburger Lande anzutreffenden Familien Tantzen/Tanzen gesprochen, die durch diese Stammliste nicht erfaßt werden. Es handelt sich hierbei vor allem um bürgerliche Familien, die im Raum Butjadingen und in der Stadt Oldenburg vorkommen. Richard Tantzen hat in mühevoller Kleinarbeit viele Daten über diese Familien zusammengetragen und mit dem Versuch erforscht, sie an den Düddinger-Hauptstamm der Familie Tantzen anzuschließen. Der Anschlußbeweis konnte jedoch nicht erbracht werden. Das Ergebnis seiner Forschungen faßte Richard Tantzen 1937 in einem Manuskript zusammen, das als Heft 6 der Beiträge zur Geschichte der Familie Tantzen mit dem Titel „Der Schwei-Seefeld-Blexer Zweig der Familie Tantzen“ erscheinen sollte. Wenn auch eine Veröffentlichung unterblieben ist, so sind die 1575 beginnenden Daten dieser Familien zum Teil bis 1960 vervollständigt und fortgeführt worden.

Den möglichen Beweis des Anschlusses dieser Familien an den Stamm des Edlen Duden zu erbringen, wird eine interessante Aufgabe der weiteren Familienforschung sein.

Innerhalb der Stammliste wurde die Bezeichnung der Namensträger von Buchstaben auf Ziffern umgestellt, weil das Alphabet für die 17. Generation nicht ausreichte und dieses auch sonst übersichtlicher erscheint. Ferner wurden alle Namensträger schon im Falle einer Eheschließung in ihrer Generation besonders ausgewiesen und nicht, wie bisher geschehen, erst beim Vorhandensein von Nachkommen. Hierdurch sind gewisse Verschiebungen innerhalb der Generationen entstanden, die beim Vergleich mit den bisherigen Auflagen zu beachten sind.



Außer dem Bild von Richard Tantz en, dem diese Schrift wegen seiner großen Verdienste um die Erforschung und Niederlegung der Familiengeschichte, der Stamm- und der Ahnenliste sowie für sein vorbildliches Wirken innerhalb des Familienverbandes gewidmet ist, sind der Stammliste noch fünf weitere Porträts beigefügt, und zwar von:

Hergen Tantz en, Grönland (s. XVI/6), Gründer des Familienverbandes.

Ernst Tantz en, Stollhamm (s. XVI/8), Präsident der verfassungsgebenden Landesversammlung sowie des Landtages von Oldenburg; war maßgeblich an der Erforschung der Familiengeschichte und der Stammliste beteiligt.

Theodor Tantz en, Heering (s. XVI/9), erster und letzter Ministerpräsident des Freistaates bzw. Landes Oldenburg, stellv. Ministerpräsident des Landes Niedersachsen; der politisch bedeutendste Nachkomme im Mannesstamm der Familie.

Eduard Tantz en, Stiedtencron (s. XVII/16), 1. Vorsitzender des Familienverbandes seit 1949 und mit 85 Jahren Senior der Familie, und seine Frau Lina geb. Borchers, die sich um die Familientage besondere Verdienste erwarb.

Karl Jaspers, Prof. Dr. Dr. h. c., Basel (s. XV/5/3/a), weltberühmter Philosoph; bedeutendster Nachkomme aus der Frauenlinie (Kinder von Tantz en-Töchtern) der Familie.

Mögen sie uns und den kommenden Generationen Vorbild und Ansporn zugleich sein, Ansehen, Tradition und Zusammenhalt der Gesamtfamilie auch weiterhin zu pflegen.

Es ist der Wunsch des Verfassers, daß die vorliegende Schrift in Verbindung mit dem 20. Familientag hierzu einen kleinen Beitrag leisten möge.

Zum Schluß möchte ich dem Vorsitzenden der Oldenburgischen Gesellschaft für Familienkunde, Herrn Apotheker Wolfgang Büsing in Oldenburg, für die Aufnahme der Stammliste in der Schriftenreihe „Oldenburgische Familienkunde“ im Namen der Familie herzlich danken.

Kirchhatten, im Juli 1971

Eilert Tantz en

Schriftenverzeichnis, die Familie Tantzen betreffend

- 1) Sello, Wolfgang, Beiträge zur Geschichte der Familie Tantzen, Familiengeschichtliche Blätter, Jg. 27, Heft 1, S. 18, 1929.
- 2) Tantzen, Hergen, Chronik der Familie Tantzen, zusammengestellt 1906, Druck Littmann, Oldenburg, 1907.
- 3) Tantzen, Richard, Beiträge zur Geschichte der Familie Tantzen:
 - a) Heft 1: Das Geschlecht des Dude und die Familie Tantzen, 1921.
 - b) Heft 2: Urkunden, 1921.
 - c) Heft 3: Der alte Havendorfersand, 1925.
 - d) Heft 4: Wappen und Hausmarke der Familie Tantzen, Nachträge zur Häuptlingszeit, Die Familie Tantzen im 17. und 18. Jahrhundert, 1933.
 - e) Heft 5: Stammliste der Familie Tantzen, 1300—1935, 1. Auflage 1935, 1300—1953, 2. Auflage 1953, Selbstverlag, Druck Wilhelm Böning, Nordenham.
 - f) Nachträge zur Stammliste Tantzen, in Heft 1, Jg. 5 (1963), S. 29 ff. der Oldenburgischen Familienkunde.
- 4) ders., Oldenburger Ahnenlisten: 1. Tantzen, Oldenburgische Familienkunde, Jg. 3, Heft 3/4, S. 41 ff., 1961.
- 5) ders., Vierzig Jahre Familienverband Hergen Tantzen e. V., Oldenburgische Familienkunde, Jg. 5, Heft 1, 1963.
- 6) Woebcken, Carl, Die Familie Tantzen, Tide, Jg. 5, S. 84 ff., 1921.
- 7) ders., Die Tantzen, Ostfriesland, Jg. 1955, Heft 4, S. 27 ff.

Abkürzungen und Zeichen:

*	geboren	S. d.	Sohn des
~	getauft	T. d.	Tochter des
∞	geheiratet	Wwe. d.	Witwe des
⊕	geschieden	geb.	geborene
†	gestorben	verw.	verwitwete
□	begraben	Anm.	Anmerkung
⊗	gefallen	ebd.	ebenda



Hausmarke von Siabbe Tantzen (s. XI/2),
Düddingen, aus dem Jahre 1679.

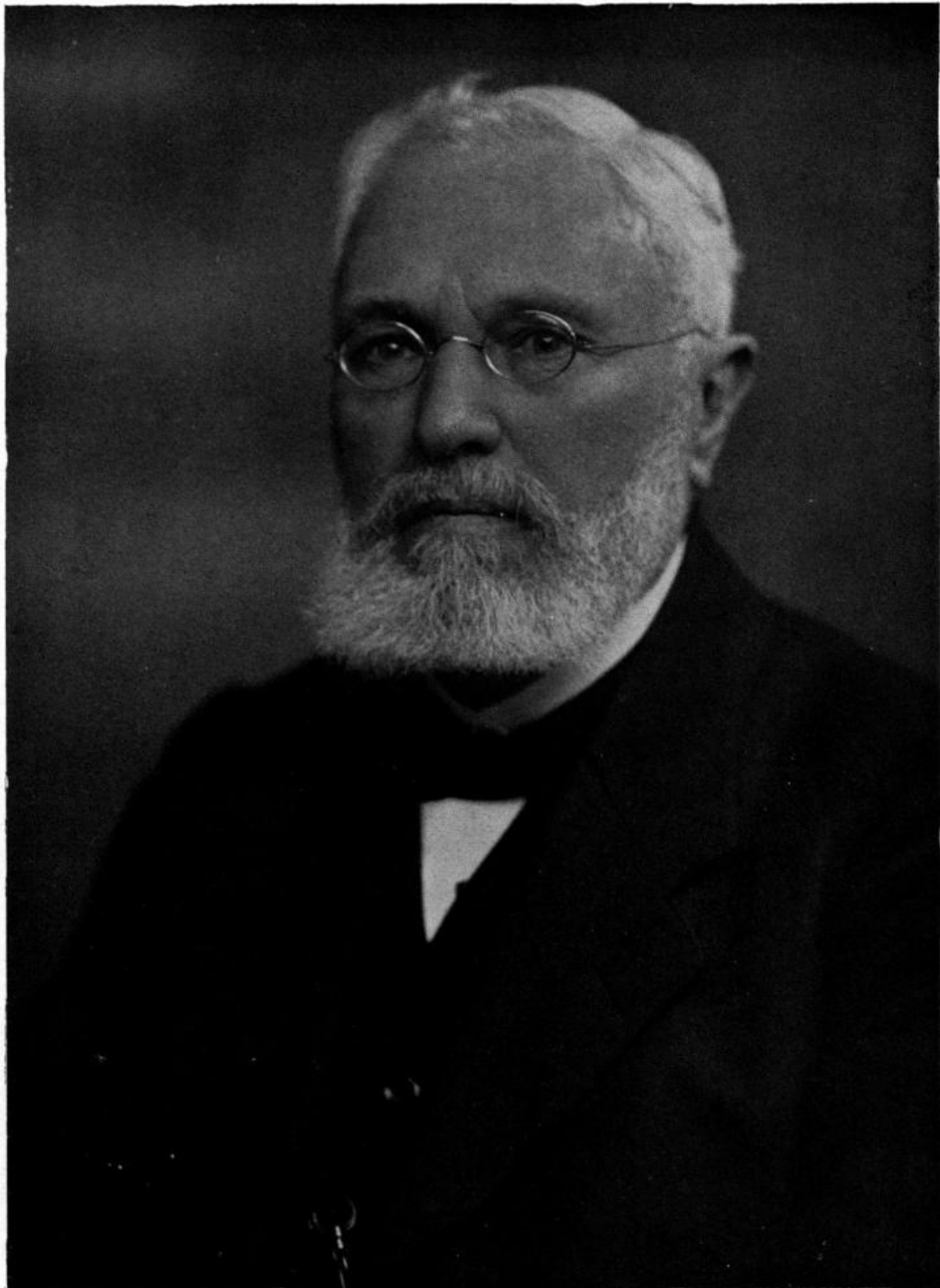

Hergen Tantzen (s. XVI/6), Grönland (Gem. Esenshamm), 1853—1932,
Gründer des Familienverbandes Hergen Tantzen e. V.

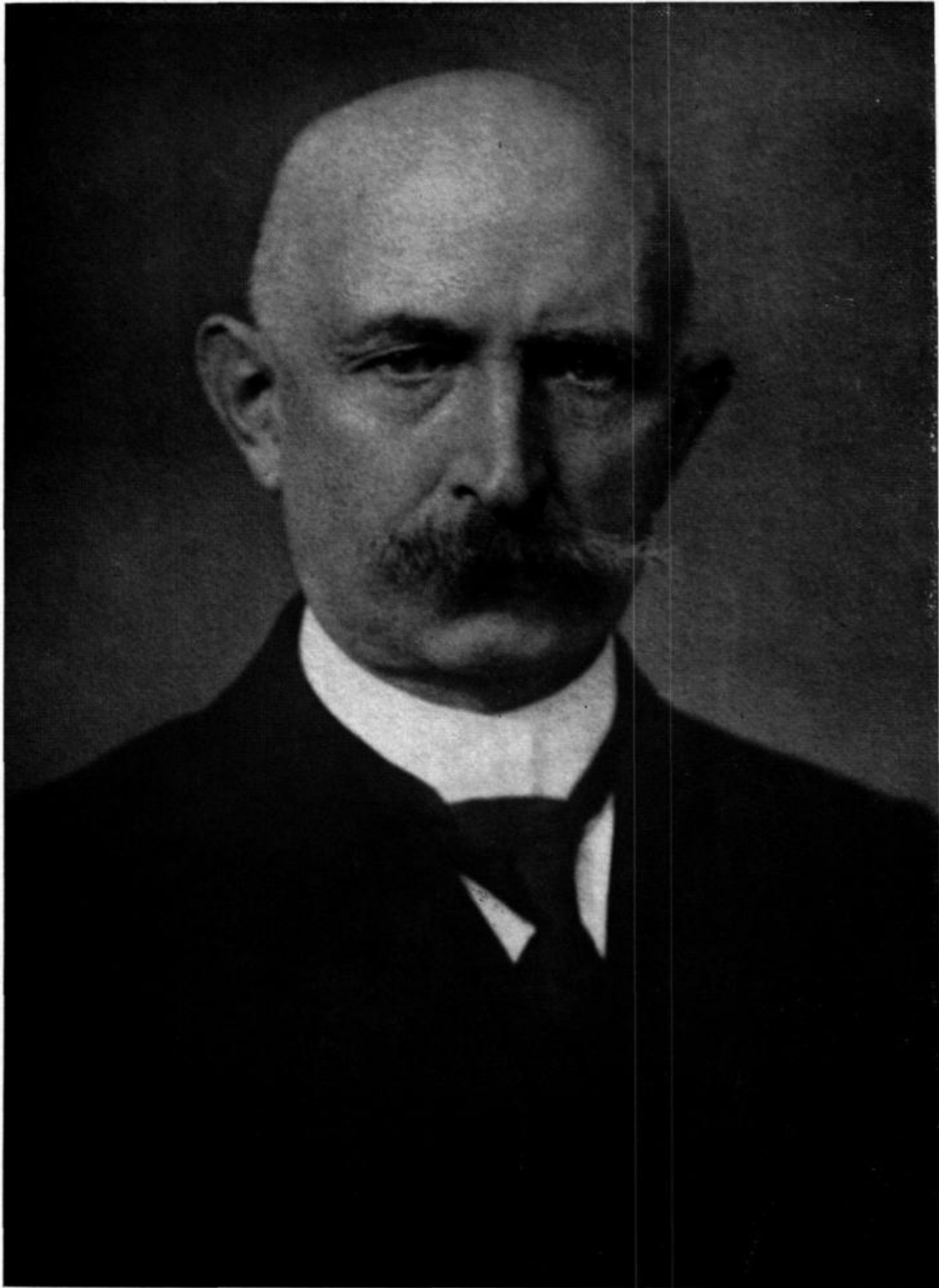

Ernst Tantzen (s. XVI/8), Stollhamm, 1857—1926,
Landtagspräsident, Begründer der Familienstiftung,
legte die Grundlagen zur Erforschung der Familiengeschichte Tantzen.



Theodor Tantzen (s. XVI/9), Heering, 1877—1947,
erster und letzter Ministerpräsident des Freistaats
bzw. Landes Oldenburg, stellv. Ministerpräsident
des Landes Niedersachsen.



Eduard Tantz (s. XVII/16), Stiedtencron, * 1886,
Senior der Familie und seit 1949 1. Vorsitzender des Familienverbandes,
und seine Ehefrau Lina geb. Borchers, 1889—1970,
die sich besondere Verdienste um die Familientage erwarb.

Stammliste der Familie Tantzen 1300 bis 1971

I. Generation

Anm.:

Vergleiche zu den Generationen I bis IX besonders Heft 1 der Beiträge zur Geschichte der Familie Tantzen „Das Geschlecht des Dude und die Familie Tantzen“ sowie Heft 1, Jahrgang 5, Oldenburgische Familienkunde, S. 9—11, „Nachträge zur Stammliste der Familie Tantzen“, beide verfaßt von Richard Tantzen.

I/1

D u d e , um 1300, auch „der edele Dude“ auf der Oldeborch bei Ruhwarden in Butjadingen, Lk Wesermarsch,

∞ ... R a m m o t , Tochter des F o l k m a r t o r Oldeborch im Kirchspiel Wüppels im Jeverland, Lk Friesland.

Sohn:

1. L u b b e O n n e k e n , * um 1335, s. II/1.

II. Generation

II/1

L u b b e O n n e k e n (Duddesen), vgl. I/1/1., Häuptling zu Rodenkirchen („hovet-lingh tho Rodenkerken“) — von Remmer von Seediek auch „Lubbe Duddesen“ genannt — * um 1335, † nach 1388,

∞ ... S u s t e r .

Kinder:

1. D i d e , * ... , s. III/1.

2. R a m m o t , * ... ,

∞ ... G r o t e O n n e k e n zu Sengwarden im Jeverland. Von ihrem Sohne I k e O n n e k e n dem Älteren zu Inhausen stammen in gerader Linie ab: A l e k e I k e s o n e - F o l f - T i d o (Häuptling von In- und Kniphausen, ∞ E v a v o n R e n n e n b e r g) - I k o , Freiherr von In- und Kniphausen.

III. Generation

III/1

Dide (Lubbensone), vgl. II/1/1., Häuptling zu Rodenkirchen und im Stadland, * ... (zuerst 1384 urkundlich genannt), † vor 1418,
○ ... Elmerich.

Kinder:

1. D u d e , * ... , s. IV/1.
2. G e r o l d (Gherolt), * ... , 1418 mit seinem Bruder Dude bei dem Überfall auf die Friedeburg von den Bremern gefangengenommen und mit ihm 1419 in Bremen enthauptet.
3. O n n e k e , * ... , † ...
4. S i w e r , * ... , † ... ,
○ ... D u r e H a y e s s o n , Häuptling zu Langwarden.
5. I v e s e von der Oldeborch bei Ruhwarden (vgl. Sello, Ostringen und Rüstingen, S. 319), * ... , † ... ,
○ ... H a j e (Hajo) H a r l d a (Harles), Häuptling zu Jever.
Sohn: T a n n o D u r e n , * ... , † Jever 19. 8. 1468,
○ ... T h e i t e t h o r O l d e b o r c h .
Sohn: E d e W i m e k e n der Jüngere, * ... ; Häuptling zu Jever, † 19. 4. 1511,
○ I I . H e i l w i g , Gräfin von Oldenburg († 1501).
Tochter: M a r i a v o n J e v e r , * 15. 9. 1500, † Jever 20. 2. 1575.

IV. Generation

IV/1

D u d e (Didensone, Didde), vgl. III/1/1., Häuptling zu Rodenkirchen und im Stadland, 1418 bei dem Überfall auf die Friedeburg mit seinem Bruder Gerold von den Bremern gefangengenommen und 1419 mit ihm in Bremen enthauptet,
○ ... I v e s t h o J e v e r (?).

Anm.:

- a) Jev. Chronik: "... Didde (= Dude, Zusatz v. Verf.) de leth einen Sone na, Didde Lubbesen gehetenn, denn he mit Frouwe Ivess tho Jever telde, ...".
- b) Remmer's Annalen: "... Lubbe (= Dude, Zusatz v. Verf.) de telde Didde, de wurt bi Frowe Ivese uptagen ...".

Sohn:

1. D i d d e (Lubbesen), * ... , s. V/1.

V. Generation

V/1

Didde (Lubbesen), vgl. IV/1/1., Vogt zu Hohenkirchen im Jeverland 1437,
† um 1470,

○ I... Geile (Teite) von Stedesdorf;

○ II... Uffeke von Jever.

Kinder:

1. Dudde, * ..., s. VI/1.

2. Tanno (Tanne), * ..., s. VI/2.

3. Ivese (Ives), * ...,

○ ... Ayke to Aykewerven.

Kinder:

a) Didde to Aykewerven, * ...

b) Julf (Fulff) to Aykewerven, * ...

VI. Generation

VI/1

Dudde, vgl. V/1/1., * ..., † ...,

○ ...

Kinder:

1. Mamme, * ..., s. VII/1.

2. Dudde, * ...

3. Hillert (Hillerich), * ...

VI/2

Tanno (Tanne), vgl. V/1/2., zu Düddingen, Kirchspiel Rodenkirchen, „Tanno
thoch in Butjadingerlandt up sin grote vaders stede to Duddegen“, * ..., † ...,

○ ...

Kinder:

1. Didde (Tansen), * ..., s. VII/2.

2. Siabbe (Tansen), * ..., s. VII/3.

3. Dudde, * ..., s. VII/4 (vgl. im Vorwort den Hinweis auf Tannos Söhne).

VII. Generation

VII/1

M a m m e , vgl. VI/1/1., * ..., † vor 1542,

∞ ...

Anm.:

Verzeichnis der im Kirchspiel Hohenkirchen belegenen Grundstücke vom Jahre 1542, Friesisches Archiv, Band 1, Heft 3: Hochkerker roeth „und de ander 40 grase horen mamme dudden kynder tho“; Wester roeth: „noch 25 grase huer arüe dat hoert mamme dudden kynder tho“.

Sohn:

1. Hillert, * ..., s. VIII/1.

VII/2

D i d d e (Didde Tansen), vgl. VI/2/1., * ..., † ...,

∞ ...

Tochter:

1. A n n a (Anna Didde Tansen), * ..., † nach 1579,

∞ ... Wirk Dudden, zu Düddingen 1576, zuletzt erwähnt 1604, vgl. VII/4/1 und VIII/3 (Heirat zwischen Cousine und Vetter).

Kinder: siehe bei VIII/3.

VII/3

S i a b b e (Siabbe Tansen), vgl. VI/2/2., * ..., † 4. 12. 1592 (Grabplatte auf dem Kirchhof in Rodenkirchen),

∞ ...

Sohn:

1. Switke (Siabben) Tantzen, * ..., s. VIII/2.

VII/4

D u d d e , vgl. VI/2/3., * ..., † ...,

∞ ...

Sohn:

1. Wirk (Dudden), * ..., s. VIII/3.

VIII. Generation

VIII/1

Hillert (Hillert Mamme Dudden), vgl. VII/1/1., * ..., † Hohenkirchen 3. 7. 1600
(Grabplatte in der Kirche zu Hohenkirchen),

∞ ...

Kinder:

1. Didde, * ...
2. Mamme, * ...
3. Syberen, * ..., s. IX/1.

VIII/2

Switke (Siabben) Tantzen zu Düddingen, vgl. VII/3/1., * ..., † nach
1602,

∞ ...

Sohn:

1. Herring Tantzen, * ..., s. IX/2.

VIII/3

Wirk Dudden, zu Düddingen erwähnt 1576 bis 1604, vgl. VII/4/1., * ...,
† nach 1604,

∞ vor 1579 Anna Didden Tansen („Weyards Hussfrauwe“), Tochter
von Didde Tansen, vgl. VII/2/1. (Heirat zwischen Vetter und Cousine).

Kinder:

1. Ede Wirksen = Ede Lübben zu Sürwürden, * um 1560, † 3. 8. 1640.

Anm.:

Ede Wirksen/Lübben ist der Stammvater des Geschlechts Lübben aus dem Stamm des Edlen
Duden. Seine Nachfahren werden unter Hinweis auf das Vorwort nicht weiter aufgeführt.

2. Hayo Wirksen zu Mittenfelde, * um 1560.

IX. Generation

Anm.:

Vgl. zu den Generationen IX bis XII Heft 4 der Beiträge zur Geschichte der Familie Tantzen „Die Familie Tantzen im 17. und 18. Jahrhundert“ von Richard Tantzen.

IX/1

Syberen, vgl. VIII/1/3., * ..., † ...,

∞ ...

Tochter:

1. None, * ..., † vor 1661,

∞ Johann Jacobs zu Hohenkirchen, † nach 1675.

Kinder:

a) Maria Jacobs, * vor 1648.

b) Hirme Jacobs, * vor 1648,

∞ Hohenkirchen 8. 5. 1665 Menno Hinrichs.

Tochter:

None Hinrichs, ~ Hohenkirchen 18. 3. 1666.

c) Hillert Jacobs, ~ Hohenkirchen 4. 4. 1648.

d) Johann Jacobs, ~ Hohenkirchen 28. 5. 1651, † vor 1677,

∞ Hohenkirchen 15. 7. 1675 Tiamt Frerks, Tochter des Boicke Frerks.

e) Folkert Jacobs, ~ Hohenkirchen 22. 4. 1655.

IX/2

Herring Tantzen, Hausmann zu Düddingen, vgl. VIII/2/1., * ..., † Düddingen 1. 6. 1633, Grabplatte auf dem Kirchhof in Rodenkirchen,

∞ ...

Kinder:

1. Siabbe, * ..., s. X/1.

2. Schwitke, * Düddingen 1627, s. X/2.

3. Tiadert, * Düddingen 1630, s. X/3.

4. Fowe, * Düddingen um 1633, s. X/4.

X. Generation

X/1

Siabbe Tantzen, zu Düddingen, vgl. IX/2/1., * ..., † Düddingen 10. 4. 1670 (Stolberger Leichenpredigtsammlung Nr. 21 930),

○ I. 13. 9. 1637 Rinnet, Ww. d. Vogts Hermann Winters zu Blexen, * ..., † ...

○ II. ... Anna Margreta von Rinteln, T. d. Kapitäns und Vogts Gerd von Rinteln zu Blexen und Frau Anna Sophia geb. von Buggenum, * 1633, † ...

Kinder, geboren zu Düddingen, getauft zu Rodenkirchen:

1. Herring (Herrichius), * 11. 7. 1651, stud. theol. et phil. zu Jena, † Jena 28. 6. 1671 (Stolberger Leichenpredigtsammlung Nr. 21 930).

2. Gerhard, * ..., s. XI/1.

3. Rinlef, * ..., † ...,

○ ... Albert Gerhard Focke.

4. Siabbe, * 1. 1. 1661, vgl. XI/2.

5. Anna Sophie, * 14. 11. 1663, † Düddingen 28. 2. 1717 (Grabplatte auf dem Kirchhof in Rodenkirchen),

○ ... Conrad David Otto, Pastor zu Wulfsbüttel (Bremen).

6. Caspar, * 1667, † ...

X/2

Schwitke Tantzen, zu Düddingen, vgl. IX/2/2., * Düddingen 1627, diente 16 Jahre der Krone Schwedens als Cornet und Leutnant, später Leutnant in der Landkompanie des Capitän Sager zu Rodenkirchen, † zwischen 1677 und 1679 (Staatsarchiv Oldb., Best. 20, Tit. 35 Nr. 64 a—e),

○ I. ... Gartener, T. d. Johann Gartener auf dem Blexer Sande;

○ II. ... Tamte Meiners, T. d. Meinert Meiners, * 1647, † ...; nach dem Tode von Schwitke Tantzen heiratete seine Frau Tamte geb. Meiners in zweiter Ehe Adick Ummen.

Kinder (1 aus 1. Ehe, 2—5 aus 2. Ehe):

1. Schwitke, ~ Blexen 12. 7. 1665, s. XI/3.

2. Tönnies, * Düddingen 1668, † ...

3. Almerich, * Düddingen 1670, † ...

4. Sophia Catharina, * Düddingen 3. 9. 1672, † 12. 11. 1727,

○ I. Dirck Morisse, Hausmann in Oberbeckum;

○ II. Rodenkirchen 13. 11. 1710 Friedrich Töpken, Landwirt aus Querenstede, der in die Morissen Hausmanstelle einheiratete, ~ Zwischenahn 20. 1. 1686, S. d. Hausmanns Johann Töpken und Frau Anna Maria geb. Greverus zu Querenstede.

Kinder (aus 1. Ehe):

- a) Meinerd Adolph Morisse, * ..., † ...,
 ⊙ Rodenkirchen 28. 11. 1731 Anna Sophia Steneken, T. d. weiland
 königl. Wegemeisters Conrad Steneken zu Strohausen.
- b) Dierck Anton Morisse, * ..., † Rodenkirchen 8. 9. 1767, Kaufmann in
 Rodenkirchen,
 ⊙ ebd. 25. 11. 1734 Anna Edel Dettmers geb. von der Horst,
 T. d. Sekretärs Gerhard Erdwin von der Horst in Wildeshausen,
 Wwe. d. Kaufmanns Jacob Dettmers in Rodenkirchen.
5. Hergen, * Düddingen 5. 4. 1675, s. XI/4.

X/3

- Tiadert Tantzen, zu Düddingen, vgl. IX/2/3., * Düddingen 1630, † nach
1686,
 ⊙ I. ...;
 ⊙ II. Blexen 4. 2. 1668 Anna, Wwe. d. Hicke Mengers von Bär.

Kinder:

1. Menger, * 1658.
2. Hinrich (Henrich), * um 1660, s. XI/5.
3. Herring, * ..., † 19. 10. 1679 zu Blexen.

X/4

- Fowe Tantzen zu Düddingen, vgl. IX/2/4., * um 1633, † ...,
 ⊙ I. ... Tantzen;
 ⊙ II. Johann Ponneken, Hausmann.

Kinder:

1. Hergen (Herring), * ..., s. XI/6.
2. Meinert, * „1645“.

Anm.:

Danach handelt es sich bei Fowe Tantzen um eine Frau, die wiederum einen Tantzen unbekannter Herkunft in erster Ehe heiratete, den Richard Tantzen aber der Familie zuordnete. Da diese Linie bereits in der nächsten Generation erlischt, wurde von einer Änderung abgesehen.

XI. Generation

XI/1

Gerhard Tantzen, vgl. X/1/2., Königl. dänischer Lieutenant (1684), Capitän (1689) zu Rodenkirchen, später Oldenburg, * Düddingen ..., † Oldenburg 1699,

○○ Oldenburg 26. 6. 1684 Margaretha Oltken, T. d. weiland Oltke Oltken.

Kinder, ~ Oldenburg:

1. Anton Günther, ~ 9. 6. 1685.
2. Jürgen Reinhard, ~ 17. 5. 1687.
3. Christian Gerhard, ~ 1. 7. 1689.

XI/2

Siabbe Tantzen, Erbgessener zu Düddingen, Königl. dänischer Leutnant, vgl. X/1/4., * Düddingen 1. 1. 1661, † daselbst 14. 4. 1723,

○○ Wersabe 7. 12. 1694 Sophia Maria Keller, T. d. schwedischen Majors Christian Otto Keller zu Wersabe in Osterstade.

Kinder:

1. Christian Otto, ~ 28. 9. 1692, † zu Rodenkirchen 4. 1. 1758,
○○ ..., die Ehefrau des Christian Otto Tantzen wurde am 22. 5. 1754 zu Rodenkirchen im Alter von etwa 60 Jahren begraben.
2. Siabbe Gerhard, * Düddingen 22. 9. 1697.
3. Anna Margarethe, ~ Rodenkirchen 3. 5. 1700.
4. Hinrich, ~ Wersabe 15. 9. 1704, □ Wersabe 20. 1. 1706.

XI/3

Schwitke Tanzen (sic!), Köter auf dem Blexer Sande, vgl. X/2/1., ~ Blexen 12. 7. 1665, □ Atens 1720,

○○ Blexen 23. 2. 1693 Alheit Lövet, T. d. Johann Lövetzen zu Schmalenfleth.

Kinder, * Blexer-Sande, ~ Blexen:

1. Anna Margrete, * 3. 7. 1692.
2. Johann, * 14. 10. 1694.
3. Anne, * 15. 2. 1697.
4. Hergen, * 16. 2. 1699.
5. Alheit, * 27. 8. 1702.
6. Allmerich, * 21. 6. 1705.
○○ Blexen 2. 12. 1727 Gregorius von Essen zu Blexen.
7. Tambt, * 19. 2. 1708.

8. **Tamp te**, * 15. 3. 1709,
 ○○ Blexen 12. 5. 1734 Gerke Meiners, S. d. Meinert Meiners zu Volkers.
9. **Hergen**, * 15. 5. 1713, □ 10. 11. 1759 zu Rodenkirchen, „ein alter Geselle Hergen Tantz en, so etwa 48 Jahre seines Alters“, K.B. Rodenkirchen.
 Anm.:
 Die Identität bleibt noch nachzuweisen.

XI/4

Hergen (Herring) Tantz en, Hausmann zu Düddingen, vgl. X/2/5., * Düddingen 5. 4. 1675, † ebd. 25. 1. 1747,
 ○○ I. Rodenkirchen 5. 11. 1705 Grete Hitzen, T. d. Teye Hitzen und seiner Frau Frowe zu Hartwarden, * 7. 6. 1686, † Düddingen 27. 8. 1719;
 ○○ II. Rodenkirchen 19. 9. 1720 Anna Christine Lübb en, T. d. Hausmanns Um mo Lübb en zu Sürwürderwarp und seiner Frau Anna Margarete Fran ken, ~ Rodenkirchen 14. 1. 1700, □ ebd. 10. 6. 1759 (Anna Christine Lübb en ist eine Ur-Enkelin von VIII/3/1., vgl. auch Anmerkung dazu).

Kinder (1—7 aus 1. Ehe, 8—18 aus 2. Ehe):

1. **Tam te**, * Düddingen 3. 12. 1706, † ebd. 1. 5. 1707.
2. **Teye**, ~ Rodenkirchen 23. 5. 1708, s. XII/1.
3. **Anna Margarete (Margrete)**, * Düddingen 1723 (?), † 21. 12. 1787,
 ○○ 16. 6. 1740 Landwirt Peter Cornelius, * 1707, † Hiddingen 18. 5. 1769.
 Anm.:
 In den Nachträgen zur Stammliste der Familie Tantz en in „Vierzig Jahre Familienverband Hergen Tantz en e. V.“, Oldenburgische Familienkunde, Heft 1/1963, gibt Richard Tantz en auf S. 29 letzter Absatz das Geburtsjahr von Anna Margarete mit 1723 an. Dieses kann nicht zutreffen, da Hergen Tantz ens 1. Frau Grete bereits 1719 verstorben ist.
 Eventuell, und dies erscheint naheliegend, ist diese Anna Margarete identisch mit der aus der 2. Ehe und wäre oben zu streichen. Dieses bedarf jedoch weiterer Nachforschungen.
4. **Schwit ke**, * Düddingen 29. 5. 1711, † Düddingen 11. 1. 1733.
5. **Hergen**, ~ zu Rodenkirchen 17. 4. 1713, s. XII/2.
6. **Johann Anton**, ~ 20. 1. 1716, † Düddingen 15. 9. 1719.
7. **Meinert Anton**, * 15. 6. 1718, † Düddingen 18. 3. 1720.
8. **Um me**, * Düddingen 5. 1. 1722, † Sürwürden 3. 6. 1740.
9. **Grete**, * Düddingen 19. 8. 1723, † Düddingen 1. 11. 1727.
10. **Anna Margarethe**, * Düddingen 25. 3. 1725; vgl. Anm. zu XI/4/3.
11. **Tam te Sophia**, * Düddingen ..., † ...,
 ○○ Rodenkirchen 29. 4. 1755 Johann Ernst Cordes, Landwirt, S. d. Heuermeiers Hinrich Cordes auf dem gräflichen Gut Roddens.
12. N.N. ...
13. **Meinert**, * Düddingen 14. 12. 1730, s. XII/3.
14. **Anna Christina**, * Düddingen 27. 5. 1733, † ...,
 ○○ Rodenkirchen 30. 6. 1761 Carine Bösch en, S. d. verstorbenen Heuermanns Carine Bösch en zu Esenshamm.
15. **Schwit ke**, * Düddingen 16. 8. 1734, s. XII/4.

16. Grete, * Düddingen 28. 3. 1737, † ...,
 ○○ Rodenkirchen 25. 5. 1758 Hercke Klöppenburg, S. d. Gerd Klöppenburg zu Niederbeckum.
17. Lüb be, * Düddingen 27. 8. 1739, s. XII/5.
18. Frouwe Margarethe, * Düddingen 28. 10. 1742, † Düddingen 5. 9. 1744 (starb an heftigem Husten).

XI/5

Hinrich Tantz en, Landwirt zu Edschenburg (Gem. Rodenkirchen), vgl. X/3/2., * um 1660, † 1734,
 ○○ ... Marje ..., * 1699, † 2. 7. 1744.

Tochter:

1. Gertrud, * ..., † ...,
 ○○ ... Frerich Giere.

XI/6

Hergen Tantz en, Hausmann zu Rodenkircherworp, vgl. X/4/1., * ... 1626 (?), † 18. 8. 1716 zu Rodenkircherworp, K.B. Rodenkirchen: "...entschlieff in dem Herrn Hergen Tantz en, ein alter und wohlgelittener Hausmann und Witwer auf dem Rodenkircher Wurpp, welcher am 22. 8. 1716 begraben wurde, seines Alters 90 Jahre weniger 27 Wochen.",

Anm.:

Die Altersangabe oder Identität erscheint sehr fraglich, da die Mutter (X/4) erst um 1633 geboren ist!

○○ ... 1670 Gertrud Jacobe Burhoff, T. d. Hausmanns Tönnies Burhoff in Oberstfedderwarden, Kirchspiel Burhave, * ... 1649, □ Rodenkirchen 21. 3. 1709 im Alter von 59 J. 9 M. u. 6 Tg.

Kinder:

1. Fowe, * ... 1671.
2. Tönnies, * ... 1673.
3. Allmerich, * Rodenkircherworp 4. 4. 1674, † Hakendorferworp 25. 4. 1740,
 ○○ Rodenkirchen 26. 1. 1697 Tanne Herrings (Hergens), Witwer und Hausmann zu Hakendorferworp, S. d. Hergen Herrings ebd., * ..., † ...
 Kinder, * Hakendorferworp:
 - a) Ubeke Herrings, * 30. 10. 1699, † 3. 4. 1745.
 - b) Herring Herrings, * 20. 10. 1702, † ...
 - c) Icke Christine Herrings, * 12. 9. 1703, † ...
 - d) Gertrud Jacobe Herrings, * 22. 6. 1711, † ...
 - e) Icke Christine Herrings, * 24. 2. 1716, † ebd. 29. 5. 1722.
4. Herring, * 18. 2. 1680, s. XII/6.

XII. Generation

XII/1

Teye Tantz en, Hausmann zu Hoffe, vgl. XI/4/2., Kirchen- und Armenjurat der Gemeinde Abbehausen, * Düddingen 23. 5. 1708, † Hoffe 15. 4. 1760,
○○ Abbehausen 4. 10. 1736 Grete Jacobs, T. d. Landwirts Cornelius Jacobs, „Eigentumsherr der Pforte zu Stollhamm“, * ..., † ... 1758.

Kinder:

1. Hergen, * Hoffe 28. 7. 1738, s. XIII/1.
2. Teye Georg, * Hoffe ... 1754, † ... 29. 11. 1763.

XII/2

Hergen Tantz en, Hausmann zu Alserworp, 1745 zu Sürwürderworp, vgl. XI/4/5., Kirchenjurat der Gemeinde Rodenkirchen, * Düddingen, ~ Rodenkirchen 17. 4. 1713, † Alserworp 31. 8. 1764 (am „Schlagfluß“),
○○ I. Rodenkirchen 14. 5. 1744 Helena Lübben, T. d. Hausmanns Teys (Teis) Lübben und seiner Frau Elsabe (Ilsabe) geb. Mengers zu Sürwürden, * ebd. 20. 9. 1723, † Alserworp 29. 3. 1763;
O-O ... Anna Margaretha Lessner, Dienstmagd, T. d. Tambours Nikolaus Lessner in Hammelwardermoor, * 1741, † ...; später ○○ N.N. Koopmann (Seelenregister Hammelwarden 1793).

Kinder (1—11 aus 1. Ehe):

1. Hergen, ~ Rodenkirchen 29. 8. 1745, Zwilling, † 6. 5. 1746.
2. Teys (Teis), ~ Rodenkirchen 29. 8. 1745, Zwilling, † 9. 5. 1746.
3. Teye (Teys), * 21. 4. 1748, † Esenshamm 5. 11. 1751.
4. Ilsabe, ~ Rodenkirchen 21. 3. 1749, † Esenshamm 5. 3. 1750.
5. Grete Sophie, * Esenshamm 30. 3. 1751, † ...,
○○ I. Rodenkirchen 26. 11. 1771 Rehlf Cornelius, S. d. Heuermanns Peter Cornelius und seiner Frau Gesche Margarethe geb. Frank sen auf dem Hafendorfersande, * 3. 2. 1748, † 26. 2. 1784;
○○ II. ... Boike Rohlf s, Organist zu Rodenkirchen, * ..., † ...
6. Teye (Teis), ~ Rodenkirchen 22. 4. 1753, † 25. 10. 1792, □ Abbehausen.
7. Hergen, ~ 10. 5. 1754, † 1. 8. 1754.
8. Hergen, ~ 20. 10. 1755, s. XIII/2.
9. Ilsabe Margarethe, * 16. 1. 1758, † 7. 2. 1758.
10. Johann Anton, ~ 28. 6. 1759, s. XIII/3.
11. Helena Maria, ~ 25. 11. 1761, † ...
12. Hergen, * Hammelwardermoor Januar 1764, s. XIII/4.



XII/3

Meinert Tantz en, Heuerling zu Esenshamm und Inte, vgl. XI/4/13., 1763 Hausmann in Stollhamm, * Düddingen 14. 12. 1730, † Kirchhöfing (Stollhamm) 16. 3. 1789,

○ I. Stollhamm 16. 6. 1763 Meta Catharina Peters, T. d. Königl. Heuermanns Reiner Peters auf dem Hayenschlot, * 1747, † Abbehausen 31. 3. 1769;

○ II. Stollhamm 8. 6. 1775 Anna Cornelius geb. Addicks, des weiland Hausmanns Eilert Cornelius zu Seefeld nachgelassene Witwe, T. d. Alberdt Addicks und Frau Anne ..., ~ Seefeld 20. 4. 1742, † Kirchhöfing im April 1788 (46 J. u. 8 Tg. alt).

Kinder (aus 1. Ehe):

1. Hergen, ~ Stollhamm 10. 9. 1764, † ...
2. Grete Christine, * Esenshamm 18. 11. 1765, † ...
3. N.N., * u. † Abbehausen 9. 3. 1769.

XII/4

Schwitke Tantz en, Heuermann zu Alserworp, vgl. XI/4/15., * Düddingen 16. 8. 1734, † vor 30. 4. 1796,

○ Rodenkirchen 25. 10. 1764 Catharina Elisabeth Wulf, T. d. weiland Hausmanns Harm Wulf und Frau Trine Lisabeth Wulf zu Hollwarden, * Burhave 4. 9. 1747, † Burhave 10. 1. 1809.

Kinder:

1. Anna Christina Margaretha, ~ ... 26. 7. 1768, † ...
○ Blexen 20. 4. 1796 Eilert Diedrich Kuhlmann aus Phiesewarden.
2. Catharine Elisabeth, * Stollhamm 19. 11. 1770, † ...

XII/5

Lübbe Tantz en, Heuermann zu Tossenergroden und Eckwarden, Hausmann zu Düddingen, vgl. XI/4/17., * Düddingen 27. 8. 1739, † Eckwarden 23. 8. 1794,

○ I. 23. 9. 1760 Anna Sophia Hagedorn, T. d. weiland Hinrich Hagedorn zu Langwarden, * Langwarden 10. 8. 1737, † Düddingen 16. 5. 1777;

○ II. Rodenkirchen 29. 7. 1779 Elsabe (Ilsabe) Margarethe (Margrete) Hayssen, Wwe. d. Haysen zu Heuberg, Gem. Esenshamm, T. d. Berend Wittvogel zu Rodenkircheroberdeich.

Kinder (aus 1. Ehe), * Düddingen:

1. Hergen, ~ 19. 7. 1763, s. XIII/5.
2. Anna Catharina, ~ 12. 3. 1765, † ...
3. Hinrich Reinhart, * 29. 9. 1767, † ...
4. Margaretha Christina, ~ 26. 12. 1769, † 11. 11. 1774.
5. Lübbe, * 12. 2. 1772, † 16. 2. 1772.
6. Lübbe, * 23. 1. 1773, † 25. 1. 1773 (2 Tage alt).

7. Anna Sophia, ~ 2. 1. 1774, † 15. 11. 1774.

8. Lüb be, * 28. 11. 1777, † ...

XII/6

Herring (= Hergen) Tantzen, Hausmann zu Rodenkircherworp, vgl. XI/6/4., * Rodenkircherworp 18. 2. 1680, † ebd. 13. 11. 1749,

○ I. Rodenkirchen 14. 11. 1709 Agnete Herrings, T. d. Hausmanns Tanne Herrings zu Hakendorferworp, * ebd. ... 1693, † Rodenkircherworp 27. 8. 1719 (26 J. weniger 4 Wo. u. 6 Tg.);

○ II. Rodenkirchen 16. 4. 1722 Rinst Margarethe Lüb ben, T. d. weiland Hausmanns Um mo Lüb ben und Frau Anna Margarete geb. Frank sen zu Sürwürden, ~ ebd. 5. 8. 1702, † Rodenkircherworp 10. 9. 1729.

Kinder (1—5 aus 1. Ehe, 6 aus 2. Ehe), * Rodenkircherworp:

1. Herring, ~ 29. 11. 1710, † 27. 6. 1711.

2. Uebbecke Christina, * 25. 8. 1712, † 14. 10. 1712.

3. Herring, * 6. 11. 1713, Hausmann in Rodenkircherworp, wohnte zuletzt in Hartwarden, † unverheiratet am 10. 11. 1759.

4. Syasse, ~ 30. 3. 1716, † ...

5. Tönjes, * 22. 8. 1719, † 20. 7. 1721.

6. Agnete, * Rodenkircherworp ... 1726, † Alserworp 2. 4. 1756,

○ Rodenkirchen 3. 5. 1753 Peter zu Rahde, S. d. weiland Berend zu Rahde auf dem Alserworp.

XIII. Generation

XIII/1

Hergen Tantzen, Hausmann zu Hoffe, vgl. XII/1/1., Kirchen- und Armenjurat der Gem. Abbehausen, * Hoffe 28. 7. 1738, ebd. 5. 1. 1808,

○ I. Blexen 23. 6. 1761 Engel Marie Gerdruth Mengers, T. d. Menger Mengers und Frau Trine geb. Barghorn zu Boving, * ... 1745, † Abbehausen 8. 4. 1777;

○ II. Abbehausen 4. 6. 1779 Gesche Margarethe Cordes (Cords), T. d. Hausmanns Hinrich Cordes und Frau Becke geb. ..., * Esenshammer Hammerich 14. 10. 1764, † Hoffe 31. 1. 1802.

Kinder (1—4 aus 1. Ehe, 5—12 aus 2. Ehe), * Hoffe, ~ Abbehausen:

1. Grete Adelheit, ~ 15. 9. 1762, † 15. 4. 1763.

2. Menger Georg, ~ 24. 4. 1765, s. XIV/1.

3. Teye Georg, ~ 29. 9. 1771, † 22. 1. 1773.

4. Teye Georg, ~ 27. 1. 1776, s. XIV/2.

5. Hinrich Gerhard, ~ 19. 12. 1780, s. XIV/3.

6. Johann Cornelius, ~ 23. 7. 1783, † 15. 7. 1784.
7. Johann Cornelius, ~ 29. 4. 1785, † 21. 3. 1786.
8. Johann Jacob, ~ 7. 4. 1787, † 25. 4. 1788.
9. Hergen, * 1. 3. 1789, ~ 3. 3. 1789, s. XIV/4.
10. Johann Georg, ~ 3. 9. 1792, † 10. 8. 1807.
11. Jacob Cornelius, * 10. 2. 1796, s. XIV/5.
12. Engel Margarethe, * 6. 5. 1797, † Beckum 21. 10. 1859 („an Auszehrung“),
 ○○ Jade 18. 2. 1814 Hausmann Gerd Harms in Jaderkreuzmoor, * ebd. 30. 10. 1787, † ebd. 12. 11. 1828, S. d. Hausmanns Georg Christian Harms und seiner Frau Anna Catharine geb. Ehlers zu Jaderkreuzmoor.

XIII/2

- Hergen Tantzen, Hausmann zu Alserworp und Hobensühne, vgl. XII/2/8., ~ ... 20. 10. 1755, † Hobensühne 16. 3. 1797,
 ○○ Rodenkirchen 7. 10. 1784 Anna Edel Dettmers, T. d. weiland Hausmanns Gerhard Erdwin Dettmers und Frau Eleonore Louise verw. Bulling geb. Sohten, Wwe. d. Christian Bulling zu Rodenkirchen, * ebd. 27. 5. 1764, † Hoffe 22. 1. 1815,
 ○○ II. Esenshamm 13. 7. 1797 Menger Georg Tantzen zu Hoffe, vgl. XIV/1.

Kinder:

1. Helena Eleonora, * Hartwarderworp 17. 11. 1785, † Esenshammergroden 5. 11. 1846,
 ○○ Esenshamm 4. 11. 1802 Tyark Dieckmann, Landwirt zu Esenshammergroden, S. d. Landwirts Edo Dieckmann ebd. und Frau Anna Elisabeth verw. Lübben geb. Vagel, * ebd. 20. 4. 1781, † ebd. 14. 8. 1831.
 Kinder, * Esenshammergroden:
 - a) Anna Elisabeth Dieckmann, * 16. 8. 1804.
 - b) Hergen Dieckmann, * 26. 2. 1807.
 - c) Anna Edel Dieckmann, * 17. 4. 1809, † ebd. 29. 2. 1810.
 - d) Sohn, †* 30. 1. 1811.
 - e) Tochter, †* 9. 5. 1812.
 - f) Edo Dieckmann, * 22. 2. 1814, † ebd. 24. 2. 1814.
2. Hergen, * Hobensühne 20. 4. 1788, † ebd. 7. 9. 1790.
3. Gerhard Erdwin, * 27. 1. 1791, s. XIV/6.

XIII/3

- Johann Anton Tantzen, Heuermann zum Hakendorferworp (1793), Neubauer „zur Braake“, vgl. XII/2/10., ~ ... 28. 6. 1759, † Brake (Hammelwarden) 14. 11. 1800,
 ○○ Rodenkirchen 11. 4. 1793 Metta Elisabeth Krafft, T. d. weiland Landköters Gerd Krafft zu Boitwarden, * ..., † ...

Tochter:

1. Helena Margaretha, * Hakendorferworp 14. 12. 1793, † ...

XIII/4

Hergen Tantz en, Köter in Harrierworp beim Moor (Hammelwarden), vgl. XII/2/12., * Hammelwardermoor im Jan. 1764, † Popkenhöge (Strückhausen) 27. 4. 1818,

○ I. Hammelwarden 2. 10. 1787 Grete Bönies, T. d. Johann Bönies zum Mittelorte (Oldenbrok), * ... 1767, † ...;

○ II. Strückhausen 6. 8. 1817 Charlotte Margarethe Wessels geb. Hekelmaker, Wwe. d. Gerd Wessels in Popkenhöge, * ..., † ...

Kinder (aus 1. Ehe), * Hammelwarden:

1. Cathrine, * ... 1788, † ...

2. Anna Margrete, * 23. 11. 1792, † Hammelwarden 23. 11. 1847,

○ ... Hinrich Ludwig Gerhard Block, Schlachter in Brake.

3. Johann, * 5. 4. 1795, † ...

4. Becke Catharine, * 30. 4. 1799, † ebd. 20. 1. 1803 (Frieseln).

5. Lücke Margrete, * 4. 6. 1803, † 28. 10. 1804 (Keuchhusten).

XIII/5

Hergen Tanzen (= Tantz en), Heuermann zu Sinswürden und Krugwirt zu Eckwarden, vgl. XII/5/1., ~ ... 19. 7. 1763, † Eckwarden 31. 12. 1817,

Anm.:

Durch fehlerhafte Eintragung des Namens Tantz en als „Tanzen“, also ohne „t“, durch die Pastoren von Eckwarden und Tossens entsteht für die Kinder und Nachfahren des Hergen Tantz en der Familienname Tanzen, den diese Linie bis heute führt;

○ I. Tossens 4. 9. 1787 Anna Metta Hayessen, T. d. weiland Hausmanns Otto Hayessen zu Heuberg (Esenshamm) und Frau Elsabe (Ilsabe) Margrethe (Margrete) geb. Wittvogel, T. d. Berend Wittvogel zu Rodenkircher-Oberdeich, * Hartwarden 18. 7. 1763, † Eckwarden 30. 9. 1810;

Anm.:

Der Vater von Hergen Tanzen, Lüb be Tantz en — XII/5 — heiratete in zweiter Ehe Ilsabe (Elsabe) Margrete (Margrethe) vw. Hayessen geb. Wittvogel, also die Schwiegermutter seines Sohnes;

○ II. Eckwarden 14. 10. 1813 Anna Margrete Uhlhorn geb. Lauw, Wwe. d. Krugwirts Christoffer Uhlhorn in Eckwarden, * 17. 12. 1770, † Eckwarden 24. 12. 1815;

○ III. Eckwarden 10. 7. 1817 Anna Maria Jacobs, Wwe. d. Tagelöhners und Heuermanns Dode Reinhard Jacobs zu Eckwarder-Altendeich, * ..., † ...

Kinder (1—4 aus 1. Ehe, 5—6 aus 2. Ehe):

1. Sophie Margarete, * Tossens 25. 9. 1787, † ...

2. Lüb be, * Eckwarden 7. 11. 1790, † ...

3. Anna Catharina, * Eckwarden 14. 9. 1794, † ...,

○ Abbehausen 23. 2. 1821 Carsten Hillmer, S. d. weiland Carsten Hillmer zu Husumerdeich.

4. Hergen, * 30. 1. 1802, s. XIV/7.

5. Sohn, †* Eckwarden 9. 9. 1813.

6. Sohn, †* Eckwarden 21. 12. 1815.

XIV. Generation

XIV/1

Menger Georg Tantz en, Hausmann zu Hoffe, Eigentümer des Gutes Nordenham (1808), vgl. XIII/1/2., ~ Abbehausen 24. 4. 1765, † 8. 9. 1819,

○ I. Esenshamm 13. 7. 1797 Anna Edel Tantz en geb. Dettmers, Wwe. d. Hausmanns Hergen Tantz en zu Hobensühne, vgl. XIII/2, * Rodenkirchen 27. 5. 1764, † Hoffe 22. 1. 1815;

○ II. Abbehausen 3. 3. 1816 Gesche Margarethe Stoffers, T. d. Zimmerer- und Maurermeisters Gerd Stoffers in Horsten (Ostfriesland), * ..., † ...,

○ II. Abbehausen 7. 9. 1820 Diedrich Friedrich Freese in Hoffe, S. d. weiland Kötters Johann Hinrich Freese.

Kinder (1—4 aus 1. Ehe, 5 aus 2. Ehe):

1. Gesche Margarethe, * Esenshammer-Oberdeich 25. 10. 1799, † ...,
○ Abbehausen 26. 10. 1820 Berend Müdeking, S. d. Arbeiters Peter Müdeking in Hoffe.

2. Hergen, * Hobensühne 5. 2. 1802, † ebd. 22. 3. 1803.

3. Anna Edel, * Hobensühne 17. 3. 1804, † ...,
○ Abbehausen 1. 1. 1823 Schuhmacher Johann Hinrich Behrens, S. d. Uhrmachers Johann Hinrich Behrens in Neustadt-Gödens.

4. Menger Georg, * Hoffe 22. 11. 1808, † ebd. 22. 2. 1809.

5. Gebke Margarethe, * Hoffe 31. 5. 1817, † ...,
○ Stollhamm 12. 5. 1837 Köter und Eigner Johann Wilhelm Vogelsang, S. d. Arbeiters Johann Vogelsang und Frau Metta Catharina geb. Iffsen zu Stollhammerdeich.

a) Magdalene Margarethe Vogelsang, * Stollhamm 24. 1. 1838, † ...,
○ Blexen 8. 11. 1863 Dienstknecht Hinrich Wilhelm Bödeker, * Burhave 9. 1. 1837, † ..., S. d. Arbeiters Albert Bödeker und Frau Margarethe Adelheid geb. Schlaak zu Husumerdeich.

XIV/2

Teye Georg Tantz en, Hausmann zu Stollhamm, später Einwohner in Havendorf, vgl. XIII/1/4., ~ Abbehausen 27. 1. 1776, † Havendorf 16. 3. 1844,

○ Stollhamm 1. 7. 1800 Helena Lüb ben, T. d. weiland Hausmanns Hinrich Lüb ben und Frau Afke Catharina geb. Lau, * ... 1779, † Havendorf 26. 1. 1833. — Keine Kinder.

XIV/3

Hinrich Gerhard Tantz en, Hausmann zu Nordenham (Friesischer Hof), vgl. XIII/1/5., ~ Abbehausen 19. 12. 1780, † Nordenham 11. 8. 1812,

○ Atens 24. 5. 1804 Katharine Sophie Becker geb. Gät ing, Wwe. d. Kaufmanns zu Atens und Eigentümers des Gutes Tongern Nicolaus Wilhelm

Becker, T. d. Pächters auf dem Neuhafendorfersande Hinrich Gäting und Frau Trine Margarete geb. Stolle, * Esenshamm 10. 9. 1755, † Nordenham 29. 1. 1831.

Kinder:

1. Hergen Hinrich, * Tongern 5. 4. 1805, † ebd. 21. 12. 1805.
2. Katharina Margarethe Sophie, * Tongern 2. 5. 1808, † Niens 29. 11. 1863,
 - I. Blexen 26. 2. 1832 Pächter Hinrich Gerhard Backhaus zu Blexer-sande, S. d. Hausmanns Friedrich Backhaus zu Jaderberg, * Jade ... 1798, † Niens 3. 10. 1846;
 - II. Burhave 20. 4. 1847 Johann Hinrich Bartels, heuerlicher Hausmann in der Sillenser Palz, S. d. Eilert Bartels, heuerlicher Hausmann zu Closter (Abbehausen), und Frau Catharine Adelheid geb. Stührenberg, * Esenshamm 9. 10. 1812, † ...;
 - III. Langwarden 8. 6. 1855 Landwirt Friedrich Hermann von Häfen, S. d. Köters Klaus von Häfen zu Sillens und Frau Frow Margarete geb. Kleemeyer, * Blexen 24. 4. 1815, † ...Tochter (1 aus 2. Ehe):
 1. N.N. (ohne Taufe †), * 20. 4. 1851, † 28. 4. 1851.
3. Sophie Marie Henriette, * Nordenham 16. 5. 1810, † ebd. 8. 2. 1831,
 - Atens 27. 4. 1830 Landwirt Friedrich August Hansing zu Nordenham, S. d. Pastors Bernhard Heinrich Carl Hansing zu Varel, * Varel 10. 6. 1804, † Oldenburg 22. 2. 1880.

XIV/4

Hergen Tantzén, Hausmann zu Grönland und Heering, vgl. XIII/1/9., in der Franzosenzeit Maire Adjunct, Mitglied des Oldenburger Vorparlaments 1848, Mitglied des Oldenburgischen Landtages 1850, * Hoffe 1. 3. 1789, † Heering 12. 12. 1853,

○ I. Esenshamm 12. 1. 1809 Gebke Margarethe Bartels, T. d. Mühlenpächters Gerhard Bartels zu Jade, Eigentümer des Hofes Grönland, und Frau Margarethe Catharine geb. Westing, * Jade 14. 3. 1788, † Grönland 27. 3. 1818 („an krampfhaftem Nervenfieber“);

○ II. Rodenkirchen 13. 4. 1819 Margaretha Rebecca Müller, T. d. Hausmanns und Kirchenjuraten (1819) Hinrich Müller zu Absen und seiner Frau Anna Rebecka geb. Hedden, * Hartwardermühle 26. 3. 1789, † Heering 6. 12. 1848.

Kinder (1—5 aus 1. Ehe, 6—11 aus 2. Ehe), * Grönland:

1. Hinrich Gerhard, * 25. 11. 1809, s. XV/1.
2. Catharina Margaretha, * 24. 10. 1811, † Nordenham 15. 1. 1835,
 - Esenshamm 27. 5. 1832 Hausmann und Witwer Friedrich August Hansing, vgl. XIV/3/3., * Varel 10. 6. 1804, † Oldenburg 22. 2. 1880.

3. Caroline Friederike, * 21. 1. 1814, † Heuberg 27. 12. 1890,
 ○○ Esenshamm 9. 7. 1835 Hausmann Johann Friedrich Töllner, S. d.
 Hausmanns Hinrich Töllner zu Dornebbe und Frau Sophie Magdalene
 geb. Hoddersen zu Heuberg, * ebd. 12. 12. 1804, † ebd. 25. 11. 1891.
4. Jacob Georg, * 27. 1. 1816, s. XV/2.
5. Hergen, * 8. 3. 1818, s. XV/3.
6. Anna Henriette, * 25. 2. 1820, † Oldenburg 7. 3. 1900,
 ○○ Abbehausen 28. 4. 1839 Hausmann Heinrich Martens zu Moorsee,
 S. d. Peter Hinrich Martens und Frau Catharine Sophie geb. Willms
 in Ellwürden, * ebd. 29. 5. 1813, † Moorsee 1. 6. 1896.
 Kinder, * Moorsee:
- a) Margarethe Sophie Adele Martens, * 20. 5. 1841, † Eckwarden 17. 10.
 1919,
 ○○ Abbehausen 28. 4. 1864 Landwirt Ernst Georg Wilhelm von Mün-
 ster in Hofswürden, * ebd. 21. 1. 1836, † 3. 3. 1908.
 Tochter:
- (1) Sophie Henriette von Münster, * Hofswürden 20. 4. 1865, † Ol-
 denburg 21. 11. 1943,
 ○○ Eckwarden 18. 4. 1890 Ernst Ortgies Tantzen, vgl. XVI/8.
- b) Heinrich Adolf Martens, * 8. 4. 1843, Landwirt in Eiding bei Stoll-
 hamm, † Oldenburg 11. 5. 1932,
 ○○ Eiding 24. 5. 1877 Johanne Franksen, * 8. 8. 1854, † Oldenburg
 10. 5. 1917.
 Kinder:
- (1) Anna Martens, * 12. 5. 1878, Kunstmalerin, † 7. 4. 1964.
 (2) Heinrich Wilhelm Martens, * 25. 10. 1879, Landwirt in Stollhamm,
 lebt als Altbauer in Oldenburg,
 ○○ Eckwarden 17. 5. 1907 Emma Koch, * Eckwarden 2. 8. 1885.
 Sohn:
- (a) Hans Martens, * Oldenburg 4. 9. 1915, Landwirt in Stoll-
 hamm,
 ○○ Stollhamm 16. 4. 1943 Ingeborg Baage, T. d. Bankbeamten
 Fritz Baage und Frau Irmgard geb. Rose, * Wilhelmshaven
 25. 5. 1924.
 Kinder, * Stollhamm:
- (aa) Karin Martens, * 18. 9. 1944, vet. med. techn. Assistentin.
 (bb) Hans-Heinrich Martens, * 21. 11. 1948, stud. med. vet.
- c) Hermine Martens, * 2. 5. 1845, † Oldenburg 13. 10. 1934.
- d) Peter Hermann Martens, * 29. 4. 1847, Landwirt in Moorsee, † Ol-
 denburg 14. 6. 1930,
 ○○ Abbehausen 18. 5. 1880 Margaretha Rebecca Tantzen, vgl. XV/5/2.
- e) Theodor Martens, * 8. 3. 1849, ✕ 27. 8. 1870.
- f) Louise Henriette Martens, * Moorsee 16. 1. 1851, † ... 29. 1. 1943,
 ○○ Abbehausen 11. 11. 1873 Landwirt Johann Kohlmann in Norder-
 schwei, * Norderschwei 12. 1. 1842, † ... 1890.

Kinder:

- (1) Hinrich Gerhard Kohlmann, * Norderschwei 5. 10. 1874, † ...
- (2) Johann Kohlmann, * ..., † ...
- (3) Anna Catharina Kohlmann, * Norderschwei 12. 1. 1884, lebt im Altersheim in Oldenburg,
○ Oldenburg 24. 8. 1906 Dr. med. Friedrich Wilhelm Meinhard Tantz en, Arzt in Langenhagen, vgl. XVII/10.
- (4) Johann Gerhard (Gerd) Kohlmann, * Norderschwei 17. 10. 1888, † Oldenburg 28. 3. 1946, Dr. med., Internist und Leitender Abteilungsarzt des Peter Friedrich Ludwigs Hospitals in Oldenburg,
○ ... 17. 11. 1933 Gerda Völker, * ... 13. 12. 1907.

Kinder:

- (a) Maraike Kohlmann, * ... 7. 7. 1934, † ... 2. 5. 1950.
 - (b) Tammo Kohlmann, * ... 27. 6. 1936, Dr. med., Arzt in München, † ... 27. 5. 1966 (Autounfall).
- g) Anna Henriette Martens, * 17. 2. 1859, † 18. 1. 1891,
○ Abbehausen 19. 9. 1882 Landwirt Friedrich Wilhelm Peters in Coldewärf, später in Moorsee, * Abbehausen 27. 12. 1848, † Bremen 1911.

Kinder:

- (1) Henriette Peters, * Coldewärf 12. 2. 1884, lebt in Moorsee,
○ Abbehausen 31. 5. 1907 Landwirt Johann Sagemüller in Moorsee, * 26. 6. 1879, † 12. 3. 1958.

Kinder, * Moorsee:

- (a) Franz Wilhelm Sagemüller, * 21. 3. 1908, † Ruhwarden 19. 6. 1927.
- (b) Johann Anton Sagemüller, * 31. 3. 1909, vermißt seit 1945.
- (c) Anna Sophie Sagemüller, * 5. 3. 1911,
○ Oldenburg 23. 1. 1945 Landwirt Fritz Cornelius in Versmold, * ebd. 12. 4. 1907.

Kinder:

- (aa) Gustav Adolf Cornelius, * Oldenburg 17. 6. 1948.
 - (bb) Simon Wilhelm Cornelius, * Oldenburg 17. 6. 1948.
 - (cc) Anna Henriette Cornelius, * Oldenburg 28. 5. 1950.
- (2) Anton Bernhard Peters, * Moorsee 26. 7. 1885, † Brake 9. 6. 1962,
○ 25. 10. 1912 Anna Frieda Ruseler, * Bremerhaven-Lehe 15. 6. 1893.

Kinder, * Würbke:

- (a) Anna Martha Ida Peters, * 11. 5. 1918,
○ 2. 9. 1964 Wolfgang Georg Rukenberg, * Halle/Saale 28. 7. 1902.
- (b) Ingeborg Elfriede Peters, * 30. 1. 1921,
○ 21. 2. 1961 Landwirt Reinhard Abraham Mengers in Blexen, * 2. 8. 1910.

Kinder, * Sanderbusch:

- (aa) Catharina Anna Mengers, * 28. 9. 1961.

(bb) Almuth Ingeborg Mengers, * 18. 12. 1962.

(3) Rudolf Peters, * Moorsee 7. 4. 1887, Dr. med., Arzt in München,
† ebd. 28. 7. 1937.

7. Hedde Hinrich, * 29. 4. 1822, † 10. 1. 1847.
8. Carl Johann, * 28. 11. 1824, † 4. 12. 1824.
9. Theodor August, * 28. 11. 1824, † 28. 11. 1824.
10. Carl August, * 22. 3. 1830, s. XV/4.
11. Theodor Johann, * 14. 3. 1834, s. XV/5.

XIV/5

Jacob Cornelius Tantzen, Hausmann zu Hoffe (bis 1856), danach zu Esenshammer Langenriep, vgl. XIII/1/11., * Hoffe 10. 2. 1796, † Esenshammer Langenriep 28. 8. 1862,

○ I. Rodenkirchen 2. 6. 1825 Anna Rebecca Müller, T. d. Hausmanns und Kirchenjuraten (1825) Hinrich Müller und Frau Anna Rebecca geb. Hedden zu Absen, * ebd. 1. 12. 1803, † Hoffe 26. 5. 1850;

○ II. Abbehausen 16. 5. 1854 Margarete Catharine Willms, T. d. weiland Hausmanns Johann Reinhard Willms und Frau Anna Catharina geb. Kuck, * Waddens 5. 1. 1834, † ...

Keine Kinder.

XIV/6

Gerhard Erdwin Tantzen, Hausmann zu Hobensühne, vgl. XIII/2/3., * Hobensühne 27. 1. 1791, † ebd. 8. 7. 1811,

○ Esenshamm 24. 7. 1810 Beeke Margaretha Wenke, T. d. Hausmanns Klaus Wenke zu Butterburg, * Bettingbühren ... 1790, † ...,

○ II. Esenshamm 28. 7. 1812 Wienke Schmidt, Handelsmann zu Altenhuntof und späterer Hausmann zu Hobensühne, S. d. Hausmanns Johann Schmidt, ebd., * ..., † ...

Tochter:

1. Anna Edel, * Hobensühne 4. 6. 1811, † ebd. 19. 12. 1812.

XIV/7

Hergen Tanzen, Rechnungssteller beim herzogl. Landgericht in Delmenhorst, vgl. XIII/5/4., * Eckwarden 30. 1. 1802, † Delmenhorst 24. 2. 1842,

○ Delmenhorst 21. 9. 1828 Anna Margrete Sophie Ahrens, T. d. Bürgers und Branntweinbrenners Hermann Ahrens und Frau Anne Magdalene geb. Brüggemann zu Delmenhorst, * ebd. 18. 10. 1805, † ebd. 10. 11. 1846.

Kinder, * Delmenhorst:

1. Hermann Anton Johann, * 18. 11. 1828, s. XV/6.
2. Ernst Hinrich, * 23. 10. 1830, † ...
3. Christian Hermann, * 16. 3. 1833, † ...
4. Anna Henriette Margrete, * 18. 2. 1835, † ebd. 20. 7. 1835.
5. Peter Friedrich Julius, * 16. 7. 1836, † ...



XV. Generation

XV/1

Hinrich Gerhard Tantzen, Hausmann zu Hoffe, Kirchen- und Armenjurat der Gemeinde Abbehausen, vgl. XIV/4/1., * Grönland 25. 11. 1809, † Hoffe 12. 11. 1869,

○ I. Stollhamm 27. 4. 1841 Anna Wilhelmine Busemann, T. d. Landwirts Wilhelm Busemann und Frau Wilhelmina Maria verw. Lürssen geb. Woge zu Esenhammer Groden, * ebd. 18. 12. 1818, † Inte 14. 7. 1847;

○ II. Abbehausen 30. 5. 1854 Anna Catharine Meyer, T. d. Landwirts Garlich Diedrich Meyer, Heuerhausmann zu Iffens, und Frau Anna Sophie Catharine geb. Bunjes, * Hartwarderwup 5. 12. 1820, † Rodenkirchen 22. 2. 1908.

Kinder (1—4 aus 1. Ehe, 5—8 aus 2. Ehe):

1. Hermann Wilhelm, * Inte 13. 5. 1842, † 8. 8. 1861.
2. Ida Catharine Friederike, * Inte 3. 8. 1843, † ebd. 28. 10. 1843.
3. Georg August Ferdinand, * Inte 30. 11. 1845, s. XVI/1.
4. Johann Hinrich, * Inte 2. 9. 1846, † Oldenburg 10. 4. 1868 als Einj. Freiw. d. Oldenbg. Drag. Reg. Nr. 19.
5. Anna Elise, * Hoffe 30. 1. 1855, † 22. 1. 1894,
○ Abbehausen 4. 5. 1875 Hausmann Friedrich Meinhart Heinrich Cordes, S. d. Hausmanns Hinrich Cordes und Frau Margarete Henriette geb. Fischer zu Butterburg, * ebd. 22. 7. 1848, † Madaira.
Kinder:
 - a) Sohn, N.N., * und † 12. 7. 1876.
 - b) Ida Henriette Catharine Cordes, * 12. 2. 1881, † ...
○ Oldenburg 18. 11. 1904 Carl Julius Otto Oldenburg, Leutnant im Hessischen Infanterie-Regiment 118 in Worms, S. d. Regierungsrats Georg Christian Oldenburg und Frau Minna Maria geb. Knoph in Sondershausen, * Wilhelmshof (Lk. Hersfeld) 25. 5. 1881, ✕ 1914 in Frankreich.
6. Ida Helene Marie, * Hoffe 31. 5. 1858, † 1. 2. 1868.
7. Carl Hermann, * Hoffe 1. 7. 1862, s. XVI/2.
8. Gustav Diedrich, * Hoffe 9. 1. 1865, s. XVI/3.

XV/2

Jacob Georg Tantzen, Hausmann zu Havendorfersande, vgl. XIV/4/4., * Grönland 27. 1. 1816, † Havendorfersande 26. 4. 1879,

○ Esenshamm 1. 9. 1846 Helene Catharine Battermann, T. d. Hausmanns und Kirchenjuraten Johann Gerhard Battermann und Frau Ahlke geb. Battermann (?) zu Esenshammer Oberdeich, * ebd. 6. 12. 1817, † Havendorfersande 18. 12. 1862.

Sohn:

1. Johann Heinrich, * Esenshamm 22. 6. 1847, † Bremen 25. 7. 1866 (Schwindsucht).



XV/3

Hergen Tantzen, Hausmann zu Grönland, seit 1879 zu Blexersande, vgl. XIV/4/5., * Grönland 8. 3. 1818, † Blexersande 27. 1. 1889,

○ Esenshamm 26. 4. 1840 Anna Elisabeth Almuth Thien, T. d. Hausmanns und Kirchenjuraten Hinrich Thien (Thyen) und Frau Sophie Margarethe geb. Cordes zu Düddingen, * ebd. 10. 1. 1818, † Grönland 6. 2. 1857.

Kinder, * Grönland:

1. Heinrich Cornelius, * 2. 1. 1842, s. XVI/4.

2. Eduard Wilhelm, * 25. 11. 1843, s. XVI/5.

3. Johann August, * 3. 12. 1845, † 28. 12. 1845.

4. Sophia Johanna, * 29. 8. 1847, † 5. 1. 1849.

5. Hermine Elise, * 30. 3. 1850, † 25. 9. 1850.

6. Theodor August, * 5. 11. 1851, † 21. 3. 1853.

7. Hergen, * 20. 5. 1853, s. XVI/6.

8. Anna Elise Sophie, * 7. 6. 1855, † Varel 19. 8. 1918,

○ Esenshamm 11. 5. 1875 Hausmann Heinrich Abraham Achgelis zu Alt-Treuenfeld, S. d. Hausmanns Melchior Heinrich Achgelis und Frau Johanne Helene geb. Bollenhagen zu Havendorfersande, * ebd. 5. 12. 1851, † Hutzfeld b. Eutin 8. 7. 1926.

Kinder, * Alt-Treuenfeld:

a) Anna Johanne Elise Achgelis, * 27. 3. 1876, † Oldenburg 18. 4. 1937,

○ Esenshamm 6. 2. 1900 Dr. med. August Georg Friedrich Ludwig Buba, Medizinalrat und Amtsarzt in Nordenham, S. d. Landwirts August Anton Buba und Frau Catharine Elise verw. Meins geb. Harms in Lehmden, * ebd. 30. 12. 1866, † Detmold 20. 8. 1931.

Kinder, * Nordenham:

(1) Friedrich August Buba, * 9. 12. 1900, Bauer in Blexersande, Dipl.-Landwirt, Landwirtschaftsoberrat, Leutnant d. R. im IR 16, EK II, Krim schild, Infanteriesturmabzeichen,

○ I. Berlin 17. 6. 1927 (⊕ 1931) Ruth Jacobs, T. d. Stadtrats Wilhelm Jacobs und Frau Lilly geb. Hannken in Berlin;

○ II. Altkolziglow 23. 6. 1933 techn. Lehrerin Hildegard Annemarie Albrecht, T. d. Großkaufmanns Friedrich Wilhelm Albrecht und Frau Anna Minna Mathilde geb. Pysall in Berlin, * ebd. 2. 7. 1907.

Kinder [(a) aus 1. Ehe, (b) aus 2. Ehe]:

(a) Peter Buba, * Heide 28. 4. 1930, nennt sich seit 1951 Jürss.

(b) Eike Manfred Buba (adoptiert), * Oldenburg 27. 3. 1943, cand. rer. pol. in Hamburg,

○ 18. 7. 1969 Lehrerin Christine Hohmann, * 20. 12. 1943.

Sohn:

(aa) Matthias Buba, * 25. 8. 1970.

(2) Hermann Heinrich Buba, * 10. 7. 1902, Dipl.-Kaufmann (1928), Dr. rer. pol. (1930), Wirtschaftsprüferpraxis mit Unternehmensberatung in

- New York (seit 1950),
 ○○ New York 25. 8. 1932 Margret Flinsch, T. d. Kaufmanns Rudolf Flinsch und Frau Olga geb. v. Neufville in Frankfurt/Main, * ebd. 25. 7. 1907.
- (3) Anna Elise Berta Buba, * 23. 11. 1907, staatl. gepr. Säuglings- und Kinderschwester,
 ○○ Oldenburg 7. 12. 1934 (⊕) Dr. Gerhard Schlenz, S. d. Hermann Schlenz und Frau Leonore geb. Vollmer, * Liebenau 7. 1. 1903.
 Kinder:
 (a) Dieter Gerhard Schlenz, * Berlin 10. 2. 1936, Bankkaufmann,
 ○○ Kiel 6. 9. 1962 Marga Schmidt, * 1. 6. 1928.
 (b) Jürgen Hermann Ludwig Schlenz, * Berlin 1. 12. 1938, Dipl.-Kaufmann in Frankfurt/M.,
 ○○ Nürnberg 5. 3. 1968 Regina Damm, * 25. 9. 1942.
 Tochter:
 (aa) Katja Schlenz, * Kronberg/Taunus 19. 8. 1969.
 (c) Almuth Anna Eleonore Schlenz, * Berlin 1. 12. 1938, Biol. chem. Ass. am botan. Institut der PH Potsdam.
- b) Otto Heinrich Achgelis, Landwirt zu Hakendorferwarp, Hofbesitzer in Hutfeld, Hauptmann der Landwehr der Feldartillerie, EK I und II, * 22. 10. 1877, † Hutfeld 23. 7. 1921,
 ○○ Rodenkirchen 26. 4. 1907 Caroline Auguste Hermine Wulff, T. d. Hausmanns Gerhard Wulff und Frau Caroline Friederike geb. Töllner zu Absen, * ebd. 24. 10. 1885, † Hutfeld 20. 4. 1962.
 Kinder:
 (1) Heinz Georg Achgelis, * Hakendorferwarp 3. 1. 1909, Opernsänger, † Bad Tölz 27. 8. 1966.
 (2) Gertrud Lina Elise Achgelis, * Hutfeld 25. 7. 1910, lebt als Wwe. in Preetz,
 ○○ Bosau 17. 10. 1931 Dr. phil. Wilhelm Friedrich Boyens, Dipl.-Landwirt, Landesdirektor in Kiel, S. d. Hofbesitzers Claus Peter Boyens und Frau Dorothea Caroline geb. Adolphs, * Gothen-dorf 20. 10. 1903, † Preetz 30. 12. 1955.
 Kinder, * Berlin:
 (a) Maika Dorothea Karoline Boyens, * 4. 7. 1933,
 ○○ 2. 10. 1964 Dr. jur. Wolfgang Siebeck.
 (b) Ingrid Boyens, * 15. 6. 1935,
 ○○ 28. 8. 1958 Dr. phys. Albin Rossbach.
 (c) Christian Boyens, * 26. 2. 1939, Dr., Dipl.-Landwirt,
 ○○ 19. 5. 1967 Elisabeth Ritschow.
 (d) Wilhelm Friedrich Boyens, * 12. 10. 1942,
 ○○ 26. 3. 1966 Gisela Krohn.
- (3) Erika Anna Ida Achgelis, * Hutfeld 12. 11. 1911,
 ○○ Oldenburg 24. 4. 1936 Dr. jur. Otto Grube, Staatsanwalt in Oldenburg, S. d. Lehrers Bernhard Grube und Frau Marta geb. Wil-



ken in Brake, * ebd. 20. 3. 1904, ✕ als Oberleutnant in Hergnis (Belgien) 24. 5. 1940.

Kinder, * Oldenburg:

(a) Heidi Erika Grube, * 30. 1. 1937,

○ 30. 3. 1962 Ernst Martin Millies, Studienrat, Kantor und Organist in Kiel.

Kinder:

(aa) Kathrin Millies, * 23. 5. 1963.

(bb) Barbara Millies, * 3. 8. 1966.

(b) Barbara Grube, * 28. 5. 1939,

○ 30. 3. 1969 Wolfgang Kietzmann, Lehrer.

(4) Elisabeth Bertha Auguste Achgelis, * Hutzfeld 8. 6. 1919,

○ I. Berlin 28. 12. 1942 Heinz Wulkow, Oberleutnant d. R., Adjutant in einem Pionier-Bataillon, * Berlin 2. 9. 1912, ✕ in Rußland 18. 2. 1944;

○ II. Bosau 4. 3. 1951 Dr. jur. Edgar Richard Viktor Hoffmann, Landessozialgerichtsrat in Wiesbaden, S. d. Fabrikbesitzers Dipl.-Ing. Edgar Hoffmann und Frau Anna geb. Wulkow in Büdingen, * Darmstadt 19. 3. 1908.

Kinder [(a) aus 1. Ehe, (b)—(d) aus 2. Ehe]:

(a) Berend Heinz Joachim Wulkow, * Eutin 2. 10. 1943.

(b) Almuth Erika Anna Caroline Hoffmann, * Eutin 26. 9. 1951.

(c) Ulrike Anita Edith Gertrud Hoffmann, * Wiesbaden 25. 9. 1953.

(d) Edgar Michael Gerhard Hoffmann, * Wiesbaden 3. 8. 1955.

c) Erich Abraham Achgelis, Bauer zu Treuenfeld, Landw. Hochschule Hohenheim, Leutnant d. R. im Oldenbg. Feldartillerie-Regiment 62, EK II, Militärverdienstorden, * 19. 2. 1881, † Osterholz-Scharmbeck 19. 3. 1957,
○ Burhave 16. 12. 1919 Johanne Emilie Stührenberg, T. d. Landwirts Johann Stührenberg und Frau Sophie geb. Theilen zu Kleinfedderwarden, * Syuggewarden 16. 8. 1884, † Osterholz-Scharmbeck 13. 4. 1963.

Kinder:

(1) Elfriede Hella Achgelis, * Hamburg 26. 7. 1917,

○ ... 4. 6. 1943 Landwirt und Lehrer Hinrich von Oehsen in Osterholz-Scharmbeck, S. d. Landwirts Hinrich von Oehsen und Frau Gesine geb. Loddigs, * Ahrensfelde 19. 3. 1916, Landw. Hochschule Kiel, Oberleutnant und Adjutant im Luftgau XI, EK I und II, † Osterholz-Scharmbeck 6. 6. 1967.

Kinder:

(a) Hayo von Oehsen, * Damme 23. 3. 1944, Industriekaufmann bei Fa. Siemens in München.

(b) Hasso-Hinrich von Oehsen, * Osterholz-Scharmbeck 30. 9. 1948, z. Z. Fähnrich bei der Bundeswehr.

(2) Heino Erich Abraham Achgelis, * Treuenfeld 3. 10. 1921, Landwirt, ✕ Estland 25. 8. 1944 als Obergefreiter, EK II.



XV/4

Carl August Tantzen, Hausmann zu Rodenkirchen, vgl. XIV/4/10.,
* Grönland 22. 3. 1830, † Rodenkirchen 1. 5. 1868,

○ Sande 10. 11. 1856 Orgine Hermine Gesine Lührs, T. d. Hausmanns und
Kirchspielsvogts Ortgies Lührs und Frau Hiske geb. Meinen in Sande,
* ebd. 15. 3. 1837, † Havendorfersande 20. 4. 1924.

Kinder, * Rodenkirchen:

1. Hiske Johanne Henriette, * 16. 5. 1858, † Sürwürden 15. 7. 1940,
○ Rodenkirchen 9. 5. 1879 Hausmann Bernhard Achgelis zu Haven-
dorfersande, S. d. Hausmanns Melchior Hinrich Achgelis und Frau Jo-
hanne Helene geb. Bollenhagen daselbst, * ebd. 7. 3. 1854 (Bruder zur
Frau von XVI/7 und zum Ehemann von XV/3/8.), † ebd. 10. 6. 1914.

Kinder:

- a) Carl Heinrich Achgelis, Bauer zu Schweiburg, * Hakendorferworp
17. 5. 1880, † Schweiburg 30. 1. 1942,
○ Schweiburg 17. 5. 1907 Johanne Sophie Fuhrken, T. d. Hausmanns
Anton Eugen Fuhrken und Frau Bertha Helene geb. Lübben zu
Süderschweiburg, * ebd. 20. 7. 1886, † Schweiburg 11. 12. 1967.

Kinder:

- (1) Gerd Achgelis, * Golzwarderworp 16. 7. 1908, Ingenieur-Kauf-
mann in Hude, Flugkapitän, Chefpilot und Fluglehrer an der Ingenieur-
schule Weimar, später Chefpilot und Einflieger der Focke-Wulf-
Albatroswerke in Berlin, Deutscher Meister im Kunstflug,
○ Hude 31. 10. 1933 Erika Helene L u k s, T. d. Fabrikdirektors Her-
mann L u k s und Frau Luise geb. P f l u g, * Hude 26. 1. 1909.

Kinder:

- (a) Ivesa Renate Achgelis, * Berlin-Wilmersdorf 5. 11. 1938.
 - (b) Hanneliese Achgelis, * Varel 1. 2. 1950.
- (2) Melchior Hinrich Achgelis, * Golzwarderworp 31. 8. 1911, Bauer
ebd.,
○ Saarbrücken 19. 8. 1943 Hedwig Margarete Angelika Schmitt,
T. d. Reichsbahn-Inspektors Joseph Schmitt und Frau Adelheid
Hedwig Marta geb. M ö n c h in Saarbrücken, * ebd. 18. 9. 1914.
 - (3) Berend Anton Achgelis, * Schweiburg 19. 2. 1919, ✕ als Krad-
melder im Raume von Orel am 22. 8. 1943.
 - (4) Almuth Bertha Achgelis, * Schweiburg 3. 11. 1922,
○ Schweiburg 2. 4. 1948 Bauer Heinz Diedrich Backhaus zu
Schweiburg, S. d. Bauern Gerhard Backhaus und Frau Olga geb.
H e n k e n zu Jaderaufendeich, * ebd. 10. 10. 1918.

Kinder:

- (a) Meike Backhaus, * Bremen 23. 12. 1946.
 - (b) Gerd Backhaus, * Varel 17. 1. 1949.
- (5) Gertrud Achgelis, * Schweiburg 16. 1. 1924, † ebd. 21. 8. 1939.

- b) Enno Achgelis, Landwirt in Havendorfersande, * Hakendorferworp 6. 8. 1882, Leutnant der Landwehr im Reserve-Artillerie-Regiment 50, erkrankt im 1. Weltkrieg in Miedniewice (Polen) an Rippenfellentzündung, † Berlin 5. 3. 1915.
- c) Helene Johanne Hermine Achgelis, * Hakendorferworp 3. 10. 1883, ♂ Esenshamm 24. 10. 1902 Bauer Heinrich Lüb ben zu Sürwürden, S. d. Ökonomierats und Landwirts Eduard Friedrich Ummo Lüb ben und Frau Elise Sophie Catharina geb. Syassen ebd., * ebd. 12. 5. 1868, † Hannover 30. 5. 1928.

Kinder:

- (1) Eduard Lüb ben, * Golzwarder Altendeich 10. 11. 1903, † ebd. 18. 8. 1913.
- (2) Helene Sophie Johanne Lüb ben, * 19. 1. 1907, führt den Namen Haxsen-Lüb ben,
 ♂ Rodenkirchen 10. 3. 1926 Bauer Johannes Karl Wilhelm Haxsen in Uterlande, S. d. Hausmanns Friedrich Haxsen und Frau Dorothea geb. Börger ebd., * Wiemsdorf 30. 3. 1898, † Bremerhaven 19. 5. 1945.

Kinder, * Bremerhaven:

- (a) Oltger Lüb be Haxsen, Bauer in Sürwürden, * 30. 7. 1927,
 ♂ Söllingen (Lk. Helmstedt) 30. 3. 1962 Lisa Hermine Grosse,
 * ebd. 26. 7. 1936.

Sohn:

- (aa) Hans Haxsen, * 2. 6. 1964.
- (b) Gerold Friedrich Eduard Haxsen, Bauer in Uterlande, * 29. 7. 1931,
 ♂ Dedesdorf 8. 5. 1959 Hanny Ohmstedt, T. d. Bauern Hinrich Ohmstedt und Frau Agnese geb. Brünje, * Schiffdorf (Lk. Wesermünde) 30. 12. 1936.

Kinder:

- (aa) Almut Haxsen, * Bremerhaven 1. 5. 1961.
- (bb) Dorte Haxsen, * 15. 7. 1969.
- (3) Almut Lüb ben, * Sürwürden 6. 2. 1915,
 ♂ Rodenkirchen 19. 10. 1937 Bauer Gerhard Hinrich Onnen in Förrien, S. d. Bauern Gustav Rudolf Hinrich Onnen und Frau Alma geb. Jürgens zu Förrien (Minsen), * ebd. 17. 8. 1910. Der Ehemann hat mit der Eheschließung den Namen „Onnen-Lüb ben“ angenommen.

Kinder:

- (a) Gerd Hinrich Onnen-Lüb ben, * Sürwürden 5. 3. 1939, Bauer zu Mittenfelde,
 ♂ 25. 8. 1966 Freya Franzius, T. d. Bauern Folkmar Ummo Nicolaus Franzius und Frau Edith Klara Käthe geb. Franzius zu Mittenfelde, * Schloß Domanze 4. 11. 1944.

Kinder:

(aa) Inse Onnen-Lübben, * 2. 6. 1967.

(bb) Anneke Onnen-Lübben, * 22. 9. 1968.

(b) Almut Helene Onnen-Lübben, * Förrien 17. 4. 1940,
OO 8. 6. 1962 Klaus Schulz, * 16. 3. 1932.

Kinder, * Gifhorn:

(aa) Harald Schulz, * 7. 8. 1963.

(bb) Henning Schulz, * 3. 11. 1969.

(c) Irmgard Onnen-Lübben, * Förrien 14. 7. 1941,
OO 25. 8. 1966 Manfred Richter, * 27. 9. 1935.

Kinder, * Oldenburg:

(aa) Ingo Richter, * 18. 9. 1969.

(bb) Imke Richter, * 4. 9. 1970.

(d) Theda Onnen-Lübben, * Förrien 30. 5. 1944,
OO 12. 5. 1967 Lothar Diegel, * 22. 1. 1939.

(e) Reinhard Anton Edo Onnen-Lübben, * Förrien 21. 4. 1946,
Landwirt ebd.

(4) Eda Berta Lübben, * Sürwürden 29. 12. 1919, jetzt wohnhaft in
Alse.

d) Bernhard Achgelis, Bauer in Golzwarderworp, Oberleutnant der R.
(1. Weltkrieg) und Major (2. Weltkrieg), EK II, KVK I und II, * Haven-
dorfersande 9. 10. 1891,

OO Dedesdorf 7. 12. 1922 Johanne Christine Emilie Lünschen, T. d.
Landwirts und Gemeindevorstehers Johann Nikolaus Friedrich Lün-
schen und Frau Johanne Christine Emilie geb. Stührenberg, * In-
diek 27. 9. 1895, † Oldenburg 1. 7. 1927.

Kinder:

(1) Teda Achgelis, * Indiek 16. 12. 1923,

OO Ovelgönne 18. 11. 1949 Bauer Burchard Heinrich Franz Dencker
in Moorsee, S. d. Bauern Nicolaus Julius Dencker und Frau Mag-
dalene Marie geb. Geil zu Moorsee, * ebd. 17. 7. 1923.

Kinder, * Nordenham:

(a) Nikolaus Bernhard Dencker, * 14. 11. 1954.

(b) Almuth Dencker, * 16. 12. 1960.

(2) Anke Hanna Achgelis, * Oldenburg 21. 6. 1927,

OO Ovelgönne 25. 4. 1952 Bauer Jan Jacob Theodor Rogge in
Beckum, S. d. Bauern Johann Hugo Rogge und Frau Anna Gesine
geb. Thümmler, * Esenshammer-Oberdeich 14. 5. 1924.

Kinder:

(a) Claus Bernhard Rogge, * Nordenham 29. 11. 1953.

(b) Hergen Friedrich Rogge, * Brake 19. 4. 1956.

(c) Eckart Cornelius Rogge, * Brake 26. 9. 1961.

(d) Arend Rogge, * Brake 26. 2. 1963.

e) Hermann Wilhelm Achgelis, Bauer in Havendorfersande, * ebd.
30. 8. 1898,



- I. Sande 17. 7. 1928 Henriette Anna Allmers, T. d. Bauern Theodor Diedrich Adolf Allmers und Frau Anna geb. Wenke zu Buschhausen, * 2. 3. 1904, † Havendorfersande 17. 2. 1954;
- II. Esenshamm 4. 12. 1957 Sophie Johanne Elisabeth verw. Allmers geb. Addicks, Wwe. d. Bauern August Allmers in Wittbeckersburg, T. d. Bauern Johann Ernst Addicks und Frau Ida Sophie geb. Ohmstede ebd., * Hammelwarder Außendeich 9. 3. 1908.
Kinder (aus 1. Ehe), * Havendorfersande:
- (1) Anneliese Johanne Achgelis, * 16. 4. 1930,
○○ Esenshamm 24. 10. 1952 Landwirt Rolf Hinrich Reinstrom, S. d. Bauern Rudolf Hinrich Reinstrom und Frau Elisabeth Anna geb. Willms zu Trumpfhörne, * Neuhamm 2. 3. 1925.
Kinder, * Atens:
(a) Elisabeth Margarethe Reinstrom, * 13. 1. 1954.
(b) Margret Inge Reinstrom, * 23. 9. 1955.
- (2) Helene Achgelis, * 16. 10. 1931,
○○ Esenshamm 1. 3. 1957 Landwirt Kurt Addicks zu Dedesdorf, S. d. Bauern Emil Addicks und Frau Elisabeth geb. Hellmers, * Dedesdorf 4. 9. 1923.
Kinder, * Nordenham:
(a) Georg Hermann Addicks, * 20. 2. 1958.
(b) Ina Addicks, * 16. 11. 1959.
- (3) Grete Achgelis, * 14. 1. 1935,
○○ Hooksiel 25. 5. 1962 Hans Georg Haschenburger, S. d. Bauern Johannes Haschenburger und Frau Cäcilie geb. Ihnken zu Tunnen, * ebd. 16. 2. 1933.
Kinder:
(a) Hermann Haschenburger, * Nordenham 9. 9. 1960.
(b) Jutta Haschenburger, * Wilhelmshaven 9. 12. 1963.
(c) Bärbel Haschenburger, * Jever 27. 3. 1970, Zwilling.
(d) Britta Haschenburger, * Jever 27. 3. 1970, Zwilling.
- (4) Enno Gerold Bernhard Achgelis, * 6. 6. 1942, Bauer in Havendorfersande,
○○ Tettens 14. 4. 1967 Frieda Remmers, T. d. Bauern Anton Remmers und Frau Else geb. Gerriets, * Friedrich-August-Groden 30. 7. 1943.
Kinder, * Nordenham:
(a) Bettina Achgelis, * 10. 6. 1968.
(b) Bernd Achgelis, * 3. 7. 1970.
2. Hergen Robert, * 8. 2. 1860, s. XVI/7.
3. Helene Caroline, * 17. 12. 1862, † Hannover 31. 3. 1924,
○○ Rodenkirchen 21. 4. 1899 August Heinrich Rieken, Städt. Baumeister zu Hannover, S. d. Kirchenrats und Pastors Carl Wilhelm Rieken und Frau Meta Adelheid geb. Huchting in Oldenburg, * Hatten 18. 2. 1850, † Oldenburg 16. 4. 1927.

Sohn:

- a) Carl Theodor Rieken, * Hannover 20. 4. 1900, Bauer in Lanzendorf bei St. Kanzian in Kärnten,
○ Leipzig 11. 10. 1930 Ruth Wohlrab, T. d. Schuldirektors Dr. phil. Ernst Friedrich Albert Wohlrab und Frau Cora Rosa geb. Planert in Leipzig, * Pannsdorf bei Leipzig 14. 12. 1902.
Kinder, * Lanzendorf:
(1) Almut Rieken, * 26. 7. 1936, Landw.-Lehrerin.
(2) Gerold Rieken, * 14. 12. 1937, Landwirt,
○ 6. 6. 1965 Herta Strauß, T. d. Kaufmanns Richard Strauß und Frau Berta geb. Manner in Völkermarkt/Kärnten, * ebd. 7. 6. 1941.
Kinder, * Klagenfurt:
(a) Elke Rieken, * 19. 1. 1966.
(b) Karin Rieken, * 9. 3. 1967.
(3) Jörg Rieken, * 21. 6. 1941, † ebd. 27. 2. 1957.
(4) Sieglinde Rieken, * 21. 6. 1941, Krankenschwester.
4. Hermine Charlotte Elise, * 10. 9. 1864, † Oldenburg 18. 12. 1929,
○ Rodenkirchen 25. 7. 1890 Carl Rieken, Geheimer Oberbaurat in Oldenburg, S. d. Kirchenrats und Pastors in Oldenburg Carl Rieken und Frau Meta Adelheid geb. Huchting, * Hatten 14. 1. 1858, † Oldenburg 29. 3. 1929.
Kinder:
a) Hermine Elisabeth Rieken, * Atens 17. 5. 1891, † Ragnit (Ostpreußen) 6. 6. 1944,
○ Oldenburg 22. 3. 1921 Hans Gustav Tantzen, Dipl.-Ing., vgl. XVII/7, S. d. Landwirts Karl Hermann Tantzen, vgl. XVI/2, und Frau Helene Catharine geb. Becker zu Beckum, * ebd. 10. 11. 1889, † Oldenburg 25. 6. 1942.
b) Gertrud Rieken, * Oldenburg 2. 6. 1896, lebt in Nürnberg,
○ Oldenburg 21. 11. 1925 Lucas Christoph Paul Detering, Stadtbaurat in Wanne-Eickel, Dipl.-Ing., Leutnant d. R., EK I und II, Verwundetenausschlag, S. d. Bankvorstehers Gerhard Heinrich Christian Detering und Frau Emma Catharina Elisabeth geb. Stöve, * Lingen 17. 5. 1893, † Nürnberg 5. 1. 1959.
Kinder:
(1) Gertrud Hermine Elisabeth Detering, * Bremerhaven 2. 9. 1926.
(2) Helga Almuth Detering, * Essen 25. 8. 1936.
c) Hermann Friedrich Rieken, * Oldenburg 15. 3. 1900, Kaufmann in Helmstedt, im 2. Weltkrieg Leutnant und Regimentsadjutant,
○ Helmstedt 2. 6. 1928 Marie Luise Charlotte Gertrud Elsa — genannt Liselotte — Karutz, T. d. Kaufmanns Cloutard Peter Friedrich Ludwig Carl Karutz und Frau Elsa geb. Nitsche in Helmstedt, * ebd. 8. 11. 1903.
Kinder, * Helmstedt:
(1) Elsa Hermine Rieken, * 29. 3. 1929, Dr. med., Fachärztin für Lungen-

krankheiten, führt den Namen Göbel-Rieken,
○○ Neustadt/Weinstraße 29. 12. 1956 Dr. med. Peter Edward Alexander
Göbel, Facharzt für Lungenkrankheiten, S. d. Facharztes für Lungen-
krankheiten Dr. med. Walter Richard Paul Göbel und Frau Melitta
Helene geb. Neumann in Neustadt, * Frankfurt/M. 5. 7. 1930.

Kinder:

- (a) Gabriele Melitta Liselotte Göbel, * Landau/Pfalz 3. 7. 1960.
- (b) Thomas Fritz Walter Göbel, * Landau/Pfalz 31. 5. 1964.
- (2) Carl Hermann Rieken, * 21. 10. 1931, führt den Familiennamen
Rieken-Karutz, Industriemeister, z. Z. in West-Afrika tätig.
- (3) Rolf Ortgies Rieken, * 8. 12. 1941, Assessor bei der Bundesbank,
z. Z. in Düsseldorf bei LzB., Jurastudium in Bochum nach Banklehre in
Braunschweig,
○○ Hamburg 30. 12. 1969 Dipl.-Bibliothekarin Susanne Buhl, * 6. 11.
1944.

5. Sohn, † Rodenkirchen 28. 9. 1865.

XV/5

Theodor Johann Tantzen, Hausmann zu Heering, vgl. XIV/4/11., Ab-
geordneter des Oldenburgischen Landtages 1866 bis 1868 und 1872 bis 1893,
langjähriges Mitglied des Centralvorstandes der Oldenburgischen Landwirt-
schafts-Gesellschaft, Mitbegründer des Turnvereins Abbehausen und Vorsitzen-
der von 1861 bis 1875, * Grönland 14. 3. 1834, † Heering 9. 2. 1893,
○○ Sande 18. 5. 1855 Anna Magdalena Lührs, T. d. Hausmanns und Kirch-
spielvogts Ortsgies Lührs und Frau Hiske geb. Meinen zu Sande, * ebd.
26. 10. 1835, † Moorsee 19. 6. 1919.

Kinder, * Heering:

- 1. Ernst Ortgies, * 3. 4. 1857, s. XVI/8.
- 2. Margaretha Rebecca, * 20. 1. 1860, † Moorsee 26. 11. 1906,
○○ Abbehausen 18. 5. 1880 Landwirt Peter Hermann Martens in Moor-
see, S. d. Landwirts Heinrich Martens und Frau Anna Henriette geb.
Tantzen, vgl. XIV/4/6., zu Moorsee, * ebd. 29. 4. 1847, † Oldenburg 14. 6.
1930.

Kinder, * Moorsee:

- a) Theodor Heinrich Martens, * 3. 6. 1881, Kaufmann in Ellwürden, In-
haber der Getreidefirma Gustav Martens & Co. in Nordenham, † Norden-
ham 1. 1. 1966,
○○ Rodenkirchen 4. 1. 1907 Helene Elise Hayssen, T. d. Bauern Hayo
Hinrich Hayssen und Frau Agnes Elise geb. Fuhrken zu Hart-
warden, * ebd. 15. 1. 1885, † Ellwürden 10. 12. 1952.

Kinder:

- (1) Margarete Martens, * Enjebuhr 12. 4. 1908, lebt in Oldenburg,
○○ Abbehausen 27. 5. 1930 Regierungsrat Dr. jur. Karl Ludwig Wil-

helm G ö t z zu Mosbach (Baden), Leutnant d. R., EK I und II, Silb. Verwundetenabzeichen, S. d. Kaufmanns und Bankiers Ludwig G ö t z und Frau Elisabeth geb. Michelbach in Karlsruhe, * ebd. 21. 8. 1888, † Bremerhaven 17. 9. 1939.

Kinder:

- (a) Hayo G ö t z , * Mosbach 27. 6. 1931, kaufm. Angest. bei der Industrie- und Handelskammer in Oldenburg,
○ Oldenburg 11. 12. 1964 Anne Ingeborg D u n s - L o r e n t z e n ,
Stewardess bei SAS, * 13. 2. 1929 in New York.

Sohn:

(aa) Peter G ö t z , * 26. 2. 1968.

- (b) Almut Elisabeth G ö t z , * Heidelberg 2. 4. 1935, Apothekerin,
○ Oldenburg 10. 1. 1964 Fritz-Jürgen H a a s , Bankkaufmann in
Düsseldorf, * 24. 12. 1925 in Hannover.

Kinder:

(aa) Gabriele H a a s , * Hamburg 21. 7. 1965.

(bb) Hergen H a a s , * Oldenburg 21. 11. 1967.

(cc) Peter H a a s , * Oldenburg 7. 11. 1968.

- (c) Hergen Ludwig G ö t z , * Bühl/Baden 25. 4. 1937, Dipl.-Gärtner,
Gartenarchitekt in Oldenburg,
○ Neuenbürg/Württemberg 5. 9. 1968 Margarete Liselotte Seitz,
Gartenarchitektin, Ing. grad., * Neuenbürg 3. 1. 1941.

Tochter:

(aa) Rixte G ö t z , * 21. 2. 1970.

- (2) Anna Luise M a r t e n s , * Ellwürden 6. 2. 1913, Dr. med., prakt.
Ärztin in Ohmstede,
○ Abbehausen 20. 5. 1938 Dr. med. Friedrich Wilhelm Gotthold
K l e h m e t , prakt. Arzt in Ohmstede, Marinestabsarzt d. R., EK II,
KVK mit Schwertern, U-Jagdabzeichen, S. d. Pastors Friedrich K l e h -
m e t und Frau Marta Maria Luise geb. T e s c h e n d o r f in Stein-
hagen (Stralsund), * Zieckau 16. 4. 1909.

Kinder, * Ohmstede:

- (a) Peter Hermann Friedrich K l e h m e t , * 4. 6. 1939, Dr. med., Assi-
stenz-Arzt in Bremen,
○ Wardenburg 6. 6. 1970 Marianne H o e s , kaufm. Angestellte,
* Oberlethe 30. 12. 1946.

- (b) Ingeborg Marta Helene K l e h m e t , * 21. 6. 1940, Dr. med., Ärztin,
○ München 4. 7. 1963 Walter Karl Wilhelm P r i n z , Dr. med.,
Assistenz-Arzt in München, * 8. 11. 1935.

Kinder, * München:

(aa) Stephanie Anne P r i n z , * 6. 2. 1964.

(bb) Christina P r i n z , * 14. 3. 1967.

(cc) Tammo P r i n z , * 20. 3. 1971.

- (c) Gerd Martin Karl K l e h m e t , * 4. 9. 1941, Dipl.-Ing., Architekt
in München.

- (3) Agnes Helene Martens, * Ellwürden 13. 2. 1916,
 ○ Oldenburg 19. 3. 1942 Tierarzt Dr. med. vet. Hermann Wilhelm Rabben in Burhave, Stabsveterinär d. R., EK II, KVK I und II, russ. Gefangenschaft 1945 bis 1948, S. d. Bauern Gerhard Rabben und Frau Lubgina geb. Dettmers zu Esenshammergroden, * ebd. 11. 9. 1910.
- (4) Almut Ottilie Martens, * Ellwürden 1. 9. 1917,
 ○ Abbehausen 25. 1. 1941 Baumeister Johann Franz Wilhelm Trnka in Wien, Major der Flieger, EK I und II, Deutsches Kreuz in Gold, S. d. Baumeisters Anton Trnka und Frau Rosa Helene geb. Baumgruber in Wien, * ebd. 22. 8. 1914.
 Kinder:
 (a) Rolf Hans Trnka, * Oldenburg 17. 9. 1941, Baumeister in Wien, ○ Bad Hall 25. 1. 1964 Herta Schacherl, * 15. 3. 1942.
 Kinder:
 (aa) Hans-Jörg Trnka, * Steyr 3. 4. 1964.
 (bb) Ursula Trnka, * Wien 20. 10. 1966.
 (b) Almut Helene Trnka, * Ellwürden 16. 3. 1944, Hotelkaufmann, ○ Wien 4. 9. 1970 Apotheker Harald Richter, ebd.
- (5) Hermann Theodor Martens, * Nordenham 3. 9. 1923, Kaufmann, Inhaber der Fa. Gustav Martens & Co. in Nordenham, Leutnant d. R., EK II, PStA,
 ○ Abbehausen 21. 4. 1950 Hilde Lührs, T. d. Arztes Dr. med. Friedrich Johannes Lührs und Frau Hedwig Nanny Sophie geb. Rodiek in Halle/Saale, * Wilhelmshaven 14. 12. 1923.
 Kinder, * Oldenburg:
 (a) Elisabeth Johanna Martens, * 5. 3. 1951.
 (b) Klaus Hermann Martens, * 13. 11. 1952.
- b) Adolf Ernst Martens, * 11. 4. 1884, Landwirt in Moorsee, † 31. 12. 1907.
 c) Luise Marie Martens, * 17. 12. 1893, lebt in Oldenburg,
 ○ Abbehausen 12. 11. 1919 Dr. med. Günter Müller, prakt. Arzt in Ohmstede, S. d. Dr. med. Hermann Müller und Frau Katharine geb. Müller, prakt. Arzt in Stollhamm, * Petersdorf auf Fehmarn 17. 3. 1891, † Enjebuhr 2. 8. 1937.
3. Henriette, * 6. 11. 1862, † Oldenburg 30. 1. 1941,
 ○ Abbehausen 26. 10. 1881 Bankdirektor Carl Wilhelm Jaspers in Oldenburg, Jura-Studium in Heidelberg, München, Berlin, Leipzig und Göttingen, Amtshauptmann von Butjadingen 1879—1881, Mitglied der Direktion der Oldenburgischen Spar- & Leihbank in Oldenburg 1881—1922, S. d. Landwirts Carl Wilhelm Jaspers und Frau Antoinette Christine Louise geb. Drost in Sanderbusch, * ebd. 1. 10. 1850, † Oldenburg 24. 2. 1940.
 Kinder, * Oldenburg:
 a) Karl Theodor Jaspers, * 23. 2. 1883, † Basel 26. 2. 1969, Dr. h. c., Dr. med., Ordentlicher Professor der Philosophie an der Universität Basel, Basler Bürger seit 1967; Jura-Studium Heidelberg und München, Medizin-

Studium in Berlin, Göttingen und Heidelberg. 1913 Habilitation in Heidelberg mit der Schrift „Allgemeine Psychopathologie“, 1921 Ordentlicher Professor der Philosophie daselbst, seit 1948 in Basel. Schriften: „Psychologie der Weltanschauungen“ (1919), „Geistige Situation der Zeit“ (1931), „Philosophie“ in 3 Bd. (1932), „Vernunft und Existenz“ (1935), „Existenzphilosophie“ (1938), „Von der Wahrheit“ (1947), „Der philosophische Glaube“ (1948), „Max Weber: Deutsches Wesen im politischen Denken, im Forschen und Philosophieren“ (1932), „Nietzsche“ (1936), „Descartes“ (1937), „Nietzsche und das Christentum“ (1946), „Unsere Zukunft und Goethe“ (1948), „Vom Ursprung und Ziel der Geschichte“ (1950), „Vernunft und Widervernunft unserer Zeit“ (1950), „Schelling“ (1955), „Die großen Philosophen“ (1957), „Der philosophische Glaube angesichts der Offenbarung“ (1962), „Nicolaus Cusanus“ (1964), „Wohin treibt die Bundesrepublik?“ (1966). Goethe-Preis der Stadt Frankfurt, Friedenspreis des Deutschen Buchhandels, Erasmuspreis, Orden pour le mérite, Internationaler Friedenspreis Lüttich, 1962 Oldenburg-Preis der Oldenburg-Stiftung, 1963 Ehrenbürger der Stadt Oldenburg,

○○ Berlin 29. 9. 1910 Gertrud Mayer, T. d. Kaufmanns David Mayer und Frau geb. Gottschalk in Prenzlau (Uckermark), * ebd. 26. 2. 1879.

b) Erna Margarete Jaspers, * 14. 5. 1885, lebt in Oldenburg,

○○ Oldenburg 10. 5. 1907 Oberverwaltungsgerichtspräsident Eugen Leo Friedrich Dugend in Oldenburg, Jura-Studium München, Freiburg, Berlin und Göttingen, S. d. Oberverwaltungsgerichtspräsidenten Karl Balthasar Jacob Dugend und Frau Helene Hermanna Sophie geb. Heumann in Oldenburg, * ebd. 30. 9. 1879, † ebd. 19. 5. 1946.

Kinder:

(1) Erwin Dugend, * Brake 13. 10. 1908, † Grunau 1. 12. 1926.

(2) Enno Ernst Dugend, * Oldenburg 20. 7. 1915, Komponist und Kapellmeister in Oldenburg, Musikstudium in Heidelberg und am Konservatorium Berlin,

○○ Gablonz 24. 6. 1944 Herta Maria Münch, Opernsängerin, T. d. Intendanturrats Melchior Martin Münch und Frau Maria Carolina Brigitte geb. Reisch, * St-Avold (Lothringen) 14. 8. 1913.

c) Enno Ernst Jaspers, * 5. 3. 1889, † Oldenburg 7. 3. 1931, Rechtsanwalt in Oldenburg, Mitglied der Direktion der Spar- & Leihbank Oldenburg, Jura-Studium in Heidelberg und Bonn, Leutnant der R., EK I und II.

4. Marie, * 3. 1. 1865, † Schöllnbach/Odenwald 21. 1. 1944,

○○ Abbehausen 14. 4. 1885 Kaufmann Peter Gustav Martens in Ellwürden, Inhaber der Getreideimportfirma Theodor Martens & Co. in Bremen, S. d. Landwirts und Kaufmanns Peter August Theodor Martens und Frau Anna Margarete Almerice geb. von Laar zu Ellwürden, * ebd. 20. 3. 1858, † München 17. 4. 1924.

Kinder, * Ellwürden:

a) Theodora Martens, * 31. 1. 1886, † Bremen 7. 5. 1969,

○○ Abbehausen 6. 6. 1905 Dr. med. Wilhelm Franz Keetmann, prakt.

Arzt ebd., später in Bremen, Stabsarzt d. R., EK II, S. d. Pfarrers, Seminar-
direktors und Schulrats Edmund Keetmann und Frau Johanne geb.
Vogt, * Utersen 12. 8. 1878, † Bremen 24. 2. 1959.

Kinder, * Abbehausen:

- (1) Irmgard Keetmann, * 18. 5. 1906, Fotografin in Bremen.
- (2) Wilhelm Franz Edmund Keetmann, * 18. 5. 1907, Fabrikbesitzer in
Rio de Janeiro,
○○ ebd. ... 1935 Elisabeth Hohl, T. d. Pfarrers ... Hohl und Frau
... geb. ... in Rio de Janeiro, * ebd. ...
- (3) Gertrud Berta Keetmann, * 20. 1. 1909,
○○ Bremen 2. 3. 1939 Exportkaufmann August Erich Blass in Bre-
men, S. d. Kapitäns Hermann Blass und Frau Wilhelmine Georgine
Margarethe geb. Ruscak in Hamburg, * ebd. 7. 11. 1905.
Tochter, * Bremen:
(a) Gisela Blass, * 1. 4. 1940,
○○ 5. 1. 1968 Siegfried Krämer.

- b) Ernst Gustav Martens, * 3. 3. 1887, Kaufmann in Bremen, lebt bei der
Tochter in Diepholz,
○○ I. Bremen 4. 11. 1916 (⊕ 1924) Elisabeth Friederike Carla Wolters,
T. d. Johannes Wolters und Frau Martha geb. Borchers in Ver-
den, * ebd. 13. 4. 1892, † Diepholz 22. 5. 1966;
○○ II. Bremen 12. 12. 1924 Anna Borghild Koopmann, T. d. Hoteliers
Peter Koopmann und Frau Marie geb. Carlsen, * Oslo 20. 3. 1900,
† Bremen 19. 10. 1962.

Tochter (aus 1. Ehe):

- (1) Liselotte Maria Wilhelmine Martens, * Bremen 7. 3. 1918,
○○ Berlin-Tiergarten 18. 2. 1942 Tierarzt Dr. med. Herbert Joachim
Arnold Fehr, Oberregierungs- und Veterinärarzt in Diepholz, * 17. 2.
1914.

Kinder:

- (a) Rainer Friedrich Ernst Fehr, * Oldenburg 21. 9. 1947.
- (b) Volker Joachim Fehr, * Osnabrück 5. 12. 1961.

- c) Margarethe Martens, * 7. 3. 1890, † Ganderkesee 27. 4. 1965,
○○ Bremen 12. 6. 1911 Oberamtsrichter Enno Friedrich Tiarks in Jever,
Oberleutnant d. R., EK II, S. d. Bauern Friedrich Minsen Tiarks und
Frau Margarete Gesine geb. Rienits, * Jever 26. 5. 1878, † ebd. 5. 11.
1958.

Sohn:

- (1) Mins Friedrich Tiarks, * Jever 1. 4. 1918, Dr. med., prakt. Arzt in
Heidmühle,
○○ Frankfurt/M. 18. 1. 1947 Rosemarie Mülhause, T. d. Schrift-
sachverständigen Johannes Reinhard Mülhause und Frau Therese
geb. Vogeler, * Frankfurt/M. 23. 3. 1923.
Kinder, * Wilhelmshaven:
(a) Hiemke Margarethe Tiarks, * 26. 5. 1948,



∞ 9. 9. 1968 Kapitänleutnant Werner Rahn, * 9. 6. 1939.

Tochter:

(aa) Claudia Rahn, * 5. 6. 1969.

(b) Mins-Eggerich Tiarks, * 4. 1. 1954.

(c) Peter Enno Tiarks, * 1. 5. 1961.

d) Marie Martens, * 23. 8. 1894, † Ilten bei Hannover 7. 3. 1929.

e) Anna Helene Martens, * 27. 1. 1897,

∞ Bremen 7. 3. 1928 Kaufmann Wilhelm Daniel Stoll, Inhaber der Fa. Stoll & Rathgeber in Bremen, S. d. Tischlermeisters Johannes Tobias Stoll und Frau Margarethe Adelheid geb. Schröder, * Bremen 10. 5. 1891, † ebd. 17. 3. 1971.

Tochter:

(1) Annemarie Adelheid Borghild Stoll, * Bremen 16. 9. 1929,

∞ Bremen 19. 2. 1955 (⊕) Kaufmann Clemens Carl Christian Buff ebd., * ebd. 9. 7. 1927.

f) Gustav Erich Theodor Martens, * 15. 6. 1898, Kaufmann in Bremen, seit Januar 1945 in Rußland vermißt,

∞ Bremen 29. 9. 1926 Sophie Krudup geb. Eickhoff, T. d. Juweliers Heinrich Wilhelm Eickhoff und Frau Marie Sophie Elisabeth geb. Karich in Bremen, * ebd. 5. 1. 1896.

Tochter (als gemeinschaftl. Kind adoptiert):

(1) Ingeborg Martens, * Bremen 24. 7. 1920,

∞ Bremen 16. 6. 1950 Johann Heinrich Witte in Bremen.

5. Auguste Magdalene, * 30. 8. 1867, † ebd. 1. 8. 1868.

6. Carl Franz, * 16. 8. 1869, † ebd. 12. 1. 1870.

7. Anna Theodore, * 25. 1. 1871, † Burhave 12. 2. 1958,

∞ Abbehausen 12. 9. 1890 Landwirt Johann Friedrich Theodor Hedde-
wig zu Jericho, 35 Jahre Aufsichtsratsvorsitzender der Molkereigenossen-
schaft Burhave, S. d. Hausmanns Heinrich Wilhelm Hedde-
wig und Frau Caroline Adelgunde geb. Hansing, * Ruhwarden 21. 11. 1866, † Jericho
1. 4. 1931.

Kinder, * Jericho:

a) Anna Carolina Theodora Hedde-
wig, * 5. 8. 1891, † Sandhorst (Kran-
kenhaus) 22. 8. 1963,

∞ Langwarden 14. 9. 1920 Bauer Werner Theys Fran-
cksen in Hofswürden, Kapitänleutnant, U-Flottille Flandern, EKI und II, U-Boots-
abzeichen, Österreichisches goldenes VK m. K. a. Bande der Tapfer-
keitsmedaille, Türkischer eiserner Halbmond, S. d. Landwirts Theodor
Francksen und Frau Johanne geb. Hedde-
wig, * Waddens 15. 3.
1884, † Nordenham 21. 7. 1964.

Kinder:

(1) Friedrich Theodor Wilhelm Fran-
cksen, * Bremen 13. 4. 1923, seit
August 1944 in Rußland vermißt.

(2) Adelgunde Marie Fran-
cksen, * Hofswürden 11. 12. 1927, † 19. 9.
1941.

b) Erna Margareta Hedde wig , * 4. 2. 1898, † Brückenhof 11. 9. 1954,
○○ Langwarden 12. 10. 1920 Kaufmann August Friedrich Anton Georg
Sch ü s s l e r zu Brückenhof bei Burhave, S. d. Generalsekretärs des Ver-
bandes der Züchter des Oldenburger Pferdes Justus Sch ü s s l e r und
Frau Marie geb. H o r n , * Jaderberg 31. 3. 1895, † Brückenhof 19. 6. 1956.

c) Folkmar Walter Hedde wig , * 7. 1. 1909, Bauer zu Jericho, † im Rus-
sischen Kriegslazarett Frankfurt/Oder 2. 9. 1946,
○○ Bremen 19. 8. 1938 Lise-Lotte Martha Antonie L ü b b e n , T. d. Ober-
regierungsrats Albert Johann Richard L ü b b e n und Frau Antonie Maria
Adolfine geb. P l e t t n e r in Bremen, * ebd. 6. 8. 1915, lebt als Witwe in
Burhave.

Kinder:

(1) Jens Theodor Albert Hedde wig , * Nordenham 27. 7. 1939, Ing.
grad. in Blexen,

○○ Burhave 28. 12. 1968 Leena Kaarina Piilinen, Med. techn.
Assistentin, T. d. Beamten Aarme Johannes Piilinen und Frau
Lempi Inkeri geb. Laitinen, * Karstula/Finnland 10. 7. 1941.

(2) Claus Heiner Theodor Hedde wig , * Bremen 11. 5. 1942, Groß-
handelskaufmann in Hannover,

○○ Wilhelmshaven 14. 5. 1971 Brigitte Seip e l , Bankangestellte, T. d.
Fahrzeugkaufmanns Paul Seip e l und Frau Herta geb. Lanzen-
berg in Wilhelmshaven, * ebd. 11. 6. 1946.

8. Theodor Johann , * 14. 6. 1877, s. XVI/9.

XV/6

Hermann Anton Johann Tanzen, Amtlicher Auktionator und
Rechnungssteller in Delmenhorst, vgl. XIV/7/1., * Delmenhorst 18. 11. 1828,
† ebd. 12. 5. 1913,

○○ Delmenhorst 29. 5. 1859 Anna Margarete Voigt, T. d. Landmanns Hein-
rich Voigt und Frau Anna Margarete geb. Hemmelskamp in Delmen-
horst, * ebd. 2. 9. 1834, † ebd. 28. 7. 1899.

Kinder, * Delmenhorst:

1. Karl Hermann Heinrich , * 6. 5. 1860, s. XVI/10.

2. Hermann Georg Friedrich , * 8. 3. 1862, s. XVI/11.

3. Johannes Georg Diedrich , * 21. 1. 1864, s. XVI/12.

4. Anna Berta Mathilde , * 18. 7. 1865, † Delmenhorst ... 1935,

○○ Delmenhorst 21. 6. 1887 Heinrich Karl Wilhelm M ü h l e n b r o c k , Kauf-
mann in Delmenhorst, S. d. Lohgerbers Heinrich Friedrich Wilhelm M ü h -
lenbrock und Frau Christiane Louise Henriette geb. J ü c h t e r ebd.,
* ebd. 16. 2. 1855, † ebd. 12. 10. 1904.

Kinder, * Delmenhorst:

a) Anna Friederike Hermine M ü h l e n b r o c k , * 2. 11. 1888, † ebd. 4. 9.
1932.

- b) Hermann Heinrich Mühlenbrock, Bücherrevisor in Oldenburg, * 1. 8. 1891, † Oldenburg 31. 1. 1956,
 ○○ I. Berta Johanne Auguste Oetken aus Bardewisch, * 18. 11. 1892, † ...;
 ○○ II. Oldenburg 25. 10. 1938 Hermine Maria Alma Ehlers, T. d. Landwirts und späteren Mühlenbesitzers Johann Gustav Ehlers und Frau Alma Marie geb. Ehlers in Seefeld, * Hobeneck 7. 2. 1900.
 Kinder (1—2 aus 1. Ehe, 3 aus 2. Ehe):
 (1) Lotte Marta Wilhelmine Mühlenbrock, * 30. 11. 1924.
 (2) Gertrud Mathilde Henriette Mühlenbrock, * 14. 9. 1926.
 (3) Heiko Harm Mühlenbrock, * 21. 5. 1941.
- c) Heinrich Johannes Mühlenbrock, * 21. 4. 1893, Direktor der Zweigstelle Quakenbrück der Oldenburgischen Landesbank, Major d. R. und Kompanieführer 1914—18, EK I und II, 1939 bis 1941, Spangen zum EK, ✕ in Rußland 27. 7. 1941,
 ○○ Delmenhorst 5. 9. 1922 Lily Meyer, T. d. aml. Auktionators Johann Meyer und Frau Caroline geb. Ammermann in Delmenhorst, * ebd. 21. 1. 1898, lebt als Witwe in Delmenhorst.
 Kinder, * Delmenhorst:
 (1) Hans Mühlenbrock, * 5. 6. 1925.
 (2) Hilde Mühlenbrock, * 23. 11. 1926.
 (3) Jürgen Mühlenbrock, * 23. 4. 1928.
5. Wilhelm Diedrich, * 21. 3. 1867, † Delmenhorst 5. 12. 1875.
6. Berta Mathilde Hermine, * 11. 2. 1869, † Bremen 30. 3. 1936,
 ○○ Delmenhorst 24. 5. 1892 Kaufmann Friedrich Daniel Goosmann in Bremen, S. d. Fabrikbesitzers Heinrich Goosmann und Frau Betine Margarete geb. Hacke (Haake) in Lauenbruch, * ebd. 27. 10. 1862, † Bremen 3. 12. 1918.
 Kinder, * Bremen:
 a) Siefert Albert Goosmann, * 14. 7. 1893, Studienrat, Oberstleutnant d. R., EK I und II mit Spange, ✕ 23. 2. 1945, □ Neuhäuser/Sauerland,
 ○○ Lübeck 24. 3. 1926 Gretel Wieghorst.
 Tochter:
 (1) Gisela Goosmann, * Bremen 18. 1. 1928,
 ○○ Lübeck 9. 9. 1952 Dr. med. Gert Fischer, Internist in Bremen, * ebd. 23. 2. 1921.
- b) Johannes Goosmann, * 16. 3. 1896, Kaufmann in Bremen, Leutnant d. R., EK II, ✕ Camrai 19. 3. 1917 (Kriegslazarett).
- c) Friedrich Wilhelm Goosmann, * 30. 9. 1900, † Bremen 10. 2. 1901.
- d) Friedrich Walter Goosmann, * 4. 2. 1902, Kaufmann in Bremen, † Hamburg-Wilhelmsburg 2. 12. 1969,
 ○○ Bremen 1. 6. 1927 Olga Koch, T. d. Fabrikanten Koch ebd. (Silberfabrik Koch & Bergfeld), * 25. 3. 1906.
- e) Bettine Minna Gertrud Goosmann, * 31. 10. 1904,
 ○○ Bremen 20. 9. 1930 Dr. med. Gottfried Wieland in Leipzig, * ebd.



19. 5. 1901, † ebd. 14. 2. 1960.

Kinder:

(1) Gottfried Wieland, * 7. 4. 1932, Pelzkaufmann in Frankfurt/M.

(2) Wolfgang Wieland, * 9. 2. 1934, Dr., Abteilungsleiter der Zementfabrik Göttingen.

(3) Martin Wieland, * 7. 1. 1937, Architekt in Innsbruck.

f) Berta Henriette Hildegard Goosmann, * 31. 10. 1904,

○ I. Bremen 1. 8. 1925 Hermann Ortgies Lührs, Oberlandesgerichtsrat in Oldenburg, Leutnant d. R., EK II, S. d. Hausmanns Ortgies Lührs und Frau Hermine Amalie geb. Köhnen in Sande, * ebd. 28. 8. 1889, † Oldenburg 8. 8. 1941;

○ II. Oldenburg 3. 9. 1946 Oberregierungs- und Baurat Alfred Fritz Conrad Riehl in Oldenburg, S. d. Kaufmanns Karl Emil Riehl und Frau Berta Friederike geb. Ohmstede in Varel, * ebd. 15. 8. 1896, † Oldenburg 15. 12. 1968.

Kinder (1 aus 1. Ehe, 2 aus 2. Ehe):

(1) Dorothea Anna Lührs, * Oldenburg 20. 6. 1926, landw. techn. Assistentin für Tierzucht, Studium in Stuttgart-Hohenheim,

○ Oldenburg 1. 10. 1964 Oberstudienrat Gerhard Schmidt-Zänker in Sande, * Berlin 8. 8. 1910.

(2) Wolfgang Conrad Friedrich Riehl, * Oldenburg 4. 2. 1947, stud. phil. Marburg/Lahn.

7. Marie Karoline, * 19. 10. 1870, † Delmenhorst ... 1894,

○ Delmenhorst 12. 5. 1893 Kaufmann Bernhard Wilhelm Heinrich Husemann in Delmenhorst, S. d. Kaufmanns Friedrich Wilhelm Husemann und Frau Katharina Louise geb. Ramford, * Bielefeld 23. 6. 1862, † ...

XVI. Generation

XVI/1

Georg August Ferdinand Tantzen, Bauer zu Hobensühne, vgl. XV/1/3., Gemeindevorsteher der Gemeinde Esenshamm, 1900 bis 1917, * Inte 30. 11. 1845, † Esenshamm 21. 4. 1917,

○ Esenshamm 19. 10. 1869 Johanne Tidea Margarethe Kohlmann, T. d. Hausmanns Johann Kohlmann und Frau Elise Catharine geb. Haase, * Schwei 19. 12. 1845, † Esenshamm 28. 1. 1919.

Kinder, * Hobensühne:

1. Johann Heinrich, * 13. 4. 1872, s. XVII/1.

2. Adolf Gerhard, * 19. 7. 1873, s. XVII/2.

3. Catharine Elise, * 29. 10. 1875, † Wilhelmshaven 26. 5. 1910,

○ Esenshamm 11. 9. 1896 Landwirt Anton Wilhelm Müller zu Antonshausen, Ratsherr in Rüstringen, S. d. Landwirts Anton Müller und Frau Henriette Friederike geb. Gerdes in Neuende, * ebd. 14. 7. 1870, † Rüstringen 12. 1. 1933.

Kinder, * Antonshausen:

a) Margarethe Elisabeth Müller, * 28. 6. 1897, lebt bei ihrem Sohn in Grabstede,

○ Rüstringen 19. 4. 1921 Theodor Diedrich Kloppenburg, Ziegelei-
besitzer in Zetel, Polizeimajor, Leiter des Luftschutzamts Bremen, Ober-
leutnant d. R., EK I und II, goldenes Verwundetenabzeichen, S. d. Land-
wirts Gustav Kloppenburg und Frau Berta geb. Wichmann,
* Hoben 25. 10. 1885, † Zetel 12. 10. 1970.

Kinder, * Bremen:

(1) Anton Günter Kloppenburg, * 23. 2. 1924, Ziegelei-Ingenieur,
Ing. grad., geschäftsführender Gesellschafter der Klinkerziegelei Grab-
stede Uhlhorn & Co. in Grabstede, Leutnant im 2. Weltkrieg, Ver-
wundetenabzeichen, Kriegsgefangenschaft 1945—1951,

○ Neuenburg 10. 6. 1961 Ina Maria Röben, * Schweinebrück 11. 6.
1923, vgl. XVII/11/1./a.

Tochter:

(a) Vicky Kloppenburg, * Oldenburg 30. 7. 1962.

(2) Helga Elisabeth Kloppenburg, * 4. 9. 1925,

○ Zetel 7. 6. 1946 Fabrikant Hermann Onken in Zetel, Oberleut-
nant im 2. Weltkrieg, EK I und II, Spanienkreuz, Verwundetenabzei-
chen, S. d. Fabrikanten Ernst Rudolf Onken und Frau Anna geb.
Thye in Zetel, * ebd. 14. 6. 1914.

Kinder, * Zetel:

(a) Jutta Onken, * 15. 3. 1947, Krankengymnastin.

(b) Rudolf Onken, * 25. 3. 1948, stud. rer. pol.

(c) Ulrich Onken, * 23. 10. 1951.

(d) Katrin Onken, * 16. 7. 1961.

(3) Dörte Kloppenburg, * 12. 6. 1931, kaufm. Angestellte (Dolmet-
scherin und Sekretärin) in Hamburg.

b) Anton Müller, * 29. 9. 1898, Landwirt, † Antonshausen 10. 10. 1921.

4. August Emil, * 28. 8. 1878, s. XVII/3.

5. Karl Ferdinand, * 26. 10. 1882, s. XVII/4.

6. Paul Wilhelm, * 13. 10. 1888, s. XVII/5.

XVI/2

Karl Hermann Tantzen, Bauer in Beckum, vgl. XV/1/7., * Hoffe 1. 7.
1862, † Rodenkirchen 18. 11. 1942,

○ Golzwarden 19. 4. 1887 Helene Catharine Becker, T. d. Hausmanns Jo-
hann Hinrich Becker und Frau Johanne Henriette Catharine geb. Lübben
zu Schmalenfletherworp, * ebd. 26. 5. 1863, † Rodenkirchen 12. 2. 1936.

Kinder, * Beckum:

1. Kurt Hinrich, * 26. 3. 1888, s. XVII/6.

2. Hans Gustav, * 10. 11. 1889, s. XVII/7.



XVI/3

Gustav Diedrich Tantzen, Bauer zu Hoffe, vgl. XV/1/8., Gemeindevorsteher der Gemeinde Abbehausen 1898—1933, Vorstandsmitglied des Amtsverbands Butjadingen, des II. Deichbandes, der Sielacht sowie der Butjadinger Bahn, Vorsitzender der Landkrankenkasse für den Amtsverband Butjadingen und des Oldenburger Landkrankenkassenverbandes, * Hoffe 9. 1. 1865, † Ellwürden 18. 9. 1937,

○ Golzwarden 19. 10. 1886 Johanne Antonie Friederike Becker, T. d. Hausmanns Johann Hinrich Becker und Frau Johanne Henriette Catharine geb. Lübben in Schmalenfletherworp, * ebd. 31. 5. 1865, † Oldenburg 11. 4. 1946.

Kinder, * Hoffe:

1. Richard Hinrich, * 12. 12. 1888, s. XVII/8.
2. Enno Karl Hermann Gustav, * 14. 2. 1893, s. XVII/9.

XVI/4

Heinrich Cornelius Tantzen, Bauer zu Hiddingen, vgl. XV/3/1., Erster Vorsitzender und Mitbegründer der Oldenburgischen Wesermarsch-Herdbuch-Gesellschaft, * Grönland 2. 1. 1842, † Bremen 18. 12. 1902,

○ Rodenkirchen 25. 10. 1870 Annette Catharine Luise Cordes, T. d. Hausmanns Hinrich Cordes und Frau Margarethe Henriette geb. Fischer zu Butterburg, * ebd. 13. 1. 1847, † Oldenburg 1. 11. 1925.

Kinder, * Hiddingen:

1. Friedrich Wilhelm Meinhard, * 15. 9. 1871, s. XVII/10.
2. Henriette Elise, * 29. 4. 1873, † Oldenburg 24. 2. 1956,
○ Rodenkirchen 24. 4. 1894 Landwirt Hermann Becker zu Deichhof, S. d. Hausmanns Johann Hinrich Becker und Frau Johanne Henriette Catharine geb. Lübben zu Schmalenfletherworp, * ebd. 27. 7. 1867, † Deichhof 31. 12. 1898.

Kinder, * Deichhof:

- a) Johanne Annette Becker, * 26. 1. 1895, † Gütersloh 4. 7. 1970,
○ Oldenburg 11. 5. 1920 Regierungsbaumeister Dipl.-Ing. Paul Tantzen, vgl. XVII/5.
- b) Heinz Becker, * 17. 6. 1896, † Göttingen 18. 8. 1966, Dr. phil. habil., Dipl.-Landwirt, Oberregierungsrat und Leiter des Kulturstamts Verden, Privatdozent an der Universität Kiel, Hauptmann d. R. 1914—18 und 1939—45, EK II mit Spange,
○ Kiel 7. 6. 1930 Frieda Elisabeth Strack, T. d. Ordentl. Professors Dr. phil. Max Leberecht Strack und Frau Agnes Eleonore geb. Prym in Kiel, * Bonn 19. 6. 1901, lebt in Göttingen.

Kinder:

- (1) Konrad Cornelius Becker, * Kiel 15. 8. 1931, Rechtsanwalt in Göttingen,

- Göttingen 23. 2. 1957 (☉ 1969) Margrit Ursula Liselotte Fließbach, T. d. Rittergutsbesitzers und im Zweiten Weltkrieg gefallenen Rittmeisters Carl Georg Fließbach-Landechow und Frau Nora geb. Freiin von Ungern-Sternberg, * Stolp 26. 12. 1936.
 Kinder:
- (a) Christian Georg Cornelius Becker, * Kiel 21. 10. 1957.
 - (b) Enno Hinrich Cornelius Becker, * Celle 23. 9. 1961, † Goslar 14. 9. 1970.
- (2) Johanna Henriette Eleonore Becker, * Stettin 22. 5. 1933, Schulleiterin in Reinhausen b. Göttingen.
 - (3) Gerold Ummo Becker, * Stettin 12. 4. 1936, Pastor, Studienleiter an der Odenwaldschule in Oberhambach.
 - (4) Heinrich Max Paul Becker, * Verden 6. 3. 1942, Kunstmaler in Göttingen.
3. Anna Wilhelmine Marie, * 10. 6. 1874, † Oldenburg 24. 7. 1942, ○○ Rodenkirchen 22. 9. 1896 Landwirt Johann Hinrich Tantzen zu Esenshammergroden, vgl. XVII/1.
 4. Heinrich Hergen, * 8. 8. 1875, s. XVII/11.
 5. Bertha Helene Annette, * 2. 11. 1876, † Hartwarden 14. 7. 1950, ○○ Rodenkirchen 11. 4. 1899 Bauer Georg Töllner zu Havendorfersande, später zu Hartwarden, S. d. Hausmanns Hinrich August Töllner und Frau Anna Katharine geb. Gristede zu Jethausen, * ebd. 14. 8. 1870, † Hartwarden 6. 6. 1939.
 Kinder, * Havendorfersande:
 - a) Ernst Georg Töllner, Buchhändler in Nordenham, * 24. 1. 1900, † Nordenham 2. 8. 1970,
 ○○ Bad Doberan 30. 6. 1944 Maria Srodka, T. d. Kaufmanns Josef Srodka und Frau Johanne geb. Magosch, * Herne 6. 9. 1910, † Nordenham 2. 8. 1970.
 Kinder:
 - (1) Ralf Töllner, * Rostock 18. 6. 1943, Industriekaufmann,
 ○○ Nordenham 10. 4. 1967 Helga Lindemann, Sekretärin, T. d. Verw.-Angest. Walter Lindemann und Frau Lotte geb. Janßen in Nordenham, * ebd. 23. 11. 1944.
 - (2) Rena Töllner, * Brake 4. 3. 1945, Buchhändlerin in Nordenham,
 ○○ Nordenham 25. 3. 1966 Harald Peplau, Elektro-Techniker ebd., S. d. Kranführers Bruno Peplau und Frau Janna geb. Oosterveld, * ebd. 16. 7. 1944.
 Kinder, * Nordenham:
 - (a) Nele Peplau, * 24. 3. 1967.
 - (b) Jana Peplau, * 11. 6. 1969.
 - b) Kurt Wilhelm Töllner, Landwirt in Schmalenfletherwarp, * 28. 9. 1902, † Amavir (Rußland) 23. 3. 1947,
 ○○ Buttell 19. 10. 1928 Marta Wardenburg, T. d. Hausmanns Hermann Wardenburg und Frau Becka geb. Claussen zu Neuenhuntof,



* ebd. 13. 6. 1905, lebt in Hartwarden bei Rodenkirchen.

Kinder:

(1) Hermann Gerold Töllner, * Oldenburg 14. 1. 1930, Schiffsing. und Betriebsing.,

OO Mandelsloh 26. 7. 1962 Leni Rabe, T. d. Hausmanns Heinrich Rabe und Frau Käthe geb. Kruse in Amedorf, * ebd. 4. 11. 1937.

Kinder:

(a) Linda Töllner, * Großburgwedel 2. 9. 1966.

(b) Meike Töllner, * Langenhagen 13. 2. 1968.

(2) Klaus Töllner, * Oldenburg 26. 2. 1931, Bauer,

OO Heidmühle 8. 5. 1959 Almut Margret Frerichs, T. d. Bauern Gerd Frerichs und Frau Grete geb. Ostendorf in Schoost, * ebd. 9. 4. 1938.

(3) Kurt Peter Töllner, * Brake 19. 12. 1932, Kapitän,

OO Brelingen 18. 5. 1961 Ilse Margarete Hemme, T. d. Landwirts Wilhelm Hemme und Frau Elsbeth geb. von Rautenkranz in Ibsingen, * Hannover 10. 9. 1935.

Kinder:

(a) Elke Becka Elisabeth Töllner, * Hannover 20. 7. 1962.

(b) Karin Töllner, * Brake 10. 3. 1965.

(4) Becka Töllner, * Schmalenfletherwarp 8. 9. 1935,

OO Ovelgönne 17. 4. 1959 Landwirt (später Lehrer) Hubert Emil Heinrich Reinecke in Wasserkrug, S. d. Landwirts Georg Hans Heinrich Reinecke und Frau Adelheid Rebecka geb. Jarck in Wasserkrug, * ebd. 24. 12. 1931.

Kinder, * Stade:

(a) Arnd Reinecke, * 12. 2. 1960.

(b) Uwe Reinecke, * 31. 12. 1965.

(5) Anke Töllner, * Schmalenfletherwarp 26. 1. 1937, † ebd. 19. 5. 1937.

(6) Hans Gerd Töllner, * 23. 7. 1938, Kaufmann, † Hartwarden 3. 7. 1962.

c) Georg Töllner, * 24. 8. 1904, † 18. 11. 1907.

d) Georg Töllner, * 3. 12. 1906, Rechnungsprüfer beim Arbeitsamt in Brake, EK II, Nahkampfspange, KVK, VA,

OO Nordenham 27. 12. 1938 Edith Emilie Gehrmann, T. d. Oberstewards Karl Gehrmann und Frau Marie Luise geb. Hönisch, * Lehe 8. 3. 1910.

Tochter:

(1) Ute Töllner, * Billigheim 20. 7. 1940, Pharm.-Assistentin,

OO Bremerhaven 27. 11. 1964 Manfred Erich Mietz, Drogist ebd., S. d. Zahnarztes Erich Mietz und Frau Minna geb. Gericke, * ebd. 6. 2. 1936.

Sohn:

(a) Alexander Erich Mietz, * Bremerhaven 20. 6. 1966.

XVI/5

Eduard Wilhelm Tantz en, Bauer in Havendorfersande, vgl. XV3/2.,
* Grönland 25. 11. 1843, † Oldenburg 7. 7. 1915,

○ Langwarden 31. 5. 1870 Sophie Wilhelmine Francksen, T. d. Hausmanns Theys Francksen und Frau Helene Marie geb. Eilers zu Düke,
* ebd. 30. 10. 1851, † Oldenburg 16. 12. 1915.

Kinder:

1. Hermann Theodor, * Butterburg 22. 5. 1872, s. XVII/12.

2. Elise Helene, * Butterburg 30. 6. 1873, † Oldenburg 19. 8. 1952,

○ Esenshamm 23. 4. 1895 Landwirt Johann Hinrich Becker in Binnenau, S. d. Hausmanns Wilhelm Becker und Frau Sophie Margarete geb. Folte in Tongern, * ebd. 15. 9. 1867, † Binnenau 9. 5. 1911.

Kinder, * Binnenau:

a) Hans Eduard Becker, * 31. 8. 1896, Kaufmann in Darmstadt,

○ München 28. 3. 1934 Anny Therese Strassner, T. d. Fabrikanten Anton Strassner und Frau Anna geb. Haderer, * Eggenfelden 19. 12. 1909.

Sohn:

(1) Manfred Rainer Becker, * Darmstadt 30. 4. 1937, Mitarbeiter im medizinisch-wissenschaftl. Außendienst der Fa. Chemie Grünenthal.

b) Günther Wilhelm Becker, * 31. 8. 1896, Landwirt, lebt als Rentner in Oldenburg.

c) Joachim Hinrich Ernst Becker, * 13. 7. 1907, Bauer in Binnenau,

○ 7. 3. 1942 Hilda Böning, T. d. Landwirts August Böning und Frau Luise Hermine geb. Wessels in Süderschwei, * ebd. 26. 12. 1914.

Kinder:

(1) Annegret Luise Becker, * Brake 28. 1. 1947,

○ 1. 11. 1969 Bauer Eilert Wenke jun. zu Schweiburg.

(2) Heinz Joachim Becker, * Rodenkircher Oberdeich 11. 8. 1948.

d) Anna Sophie Becker, * 22. 9. 1909, Technische Lehrerin, lebt in Frankfurt/M.,

○ Oldenburg 5. 8. 1939 Kaufmann Fritz Georg Kartenbender in Frankfurt/M., S. d. Kaufmanns Wilhelm Kartenbender und Frau Amalie Franziska Josephine Luise geb. Bernhold in Frankfurt, * ebd. 5. 9. 1902, † ebd. 15. 1. 1971.

Kinder:

(1) Hans Friedrich Kartenbender, * Frankfurt 22. 6. 1940, Textilkaufmann in Dahlerau/Wupper,

○ 7. 10. 1966 Christel Durynek, MTA.

Kinder:

(a) Steffen Paul Georg Kartenbender, * 28. 6. 1967.

(b) Katrin Kartenbender, * 20. 8. 1970.

(2) Annette Helene Amalie Kartenbender, * Frankfurt 1. 8. 1941, Direktrice,

○○ 6. 5. 1964 Gerd Schmidt, Bankkaufmann in Dortelweil. Gerd Schmidt hat den Namen Kartenbender angenommen, so daß der Familienname „Schmidt-Kartenbender“ lautet.

Kinder:

(a) Dirk Schmidt-Kartenbender, * 25. 9. 1966.

(b) Meike Schmidt-Kartenbender, * 7. 6. 1968.

(3) Ingeborg Annegret Wilhelmine Kartenbender, * Altenstedt 13. 9. 1945, Sekretärin,

○○ Frankfurt/M. 15. 8. 1969 Hans Schachl, Gerichtsreferendar in Massenheim.

3. Georg Heinrich, * Butterburg 17. 6. 1875, s. XVII/13.

4. Frieda Louise, * Butterburg 29. 5. 1877, † Nordenham 12. 5. 1950,

○○ Esenshamm 19. 5. 1899 Ziegeleibesitzer Ernst Brumund in Varel, Mitglied des Oldenbg. Landtages 1911—1918, 25 Jahre Mitglied des Stadtrats und des Magistrats der Stadt Varel, S. d. Landwirts Gerhard Brumund und Frau Wilhelmine geb. Rogge in Büppel, * ebd. 13. 11. 1872, † Varel 10. 5. 1933.

Tochter:

a) Grete Brumund, * Varel 7. 10. 1906,

○○ Varel 29. 8. 1936 Rechtsanwalt und Notar Martin Otto Gustav Rodiek in Nordenham, Jura-Studium in Göttingen und Freiburg, 1914—1918 Leutnant d. R., EK I und II, 1939—1945 Major d. R., S. d. Pastors Hugo Rodiek und Frau Hanni geb. Carstens, * Neuenbrok 2. 5. 1895.

Kinder, * Oldenburg:

(1) Eva Rodiek, * 19. 11. 1937, Dipl.-Übersetzerin,

○○ 10. 4. 1965 Dr. jur. Henning Bohlken, Landgerichtsrat in Oldenburg.

Kinder:

(a) Sabine Bohlken, * 8. 6. 1966.

(b) Martina Bohlken, * 27. 6. 1967.

(c) Mathias Bohlken, * 13. 6. 1969.

(2) Gisela Rodiek, * 9. 4. 1939, Krankengymnastin,

○○ 23. 1. 1965 Rechtsanwalt u. Notar Frank Schuhr in Nordenham.

Kinder:

(a) Stephanie Schuhr, * 8. 8. 1966.

(b) Alexander Schuhr, * 13. 5. 1969.

5. Karl August, * Butterburg 4. 3. 1879, s. XVII/14.

6. Marie, * Havendorfersande 5. 10. 1880, † Wiesbaden 19. 10. 1956,

○○ Oldenburg 24. 10. 1905 Fabrikant und Kaufmann Otto Georg Justus Weber auf den Philippinen, S. d. Fabrikanten Ludolf Heinrich Eduard Weber und Frau Henriette Luise Auguste Karoline geb. Wintzer in Lemförde, * ebd. 2. 5. 1872, † Wiesbaden 24. 9. 1954.

Kinder:

a) Otto Eduard Weber, * Tuguegarao 24. 8. 1906, Kaufmann, † Wiesbaden 25. 12. 1956.

- b) Kurt Hermann Hans Weber, * Tuguegarao 8. 11. 1907, Administrator von Plantagen auf den Philippinen, seit 1965 wohnhaft in Konstanz,
 ○○ 12. 8. 1938 Marga Putsch, T. d. Bergrats Putsch in Essen, * ebd. 29. 2. 1920.
 Kinder:
 (1) Harald Dieter Weber, * Dumaguete, Negros 17. 5. 1939,
 ○○ 1. 7. 1966 Karin Hennerici, * 26. 8. 1944.
 (2) Kurt Georg Weber, * Pasay, Manila 18. 9. 1946,
 ○○ 12. 9. 1970 Gaby Menzler, * 29. 1. 1949.
 (3) Peter Joachim Weber, * Manila 20. 8. 1952.
- c) Roswitha Sophia Elsa Lukardis Weber, * Hannover 9. 3. 1911, † Wiesbaden 16. 4. 1969,
 ○○ Wiesbaden 1. 2. 1940 Dr. Ing. Richard Hermann Hilpert, Chemiker in Marl, jetzt wohnhaft in Wiesbaden, S. d. Regierungsbaurats und Vorstandsmitglieds der IG Farben Richard Hilpert und Frau Frieda geb. Sack, * 9. 7. 1906.
 Kinder:
 (1) Gerold Richard Hilpert, * Wiesbaden 21. 3. 1941, Dipl.-Physiker.
 (2) Ena Ivesa Brigitte Hilpert, * Kalk 4. 9. 1943,
 ○○ ... Dozent Dr. Ing. Körding, TH Darmstadt.
7. Dora, * Havendorfersande 27. 2. 1883, † Nordenham 2. 11. 1960,
 ○○ Esenshamm 8. 11. 1907 Buchdruckereibesitzer und Verleger Elimar August Wilhelm Böning in Nordenham, Verleger der „Kreiszeitung Wesermarsch“ vorm. „Butjadinger Zeitung“, Mitglied des Magistrats der Stadt Nordenham und des Amtrats des Amtsverbandes Butjadingen, 25 Jahre Vorsitzender des Oldenburgischen Zeitungsverlegerverbandes, später Ehrenvorsitzender des Bezirks Oldenburg-Ostfriesland im Verein Deutscher Zeitungsverleger, jahrzehntelang Vorsitzender des Rüstringer Heimatbundes, Ehrenmitglied des Niedersächsischen Landesjagdverbandes, des Oldenburgischen Feuerwehrverbandes, des Wesermarsch-Rennvereins, des Nordenhamer Ruderclubs, der Marinekameradschaft Nordenham, Teilnehmer am 1. und 2. Weltkrieg, zuletzt als Oberstleutnant, EK II, KVK, LD II, Ehrenkreuz für Frontkämpfer, Bundesverdienstkreuz 1. Kl. (1955), S. d. Buchdruckereibesitzers Wilhelm Diedrich Böning und Frau Helene Henriette geb. Siedenburg in Nordenham, * ebd. (Atens) 27. 3. 1880, † ebd. 6. 3. 1961.
 Kinder, * Nordenham:
 a) Lotti Böning, * 10. 10. 1908, † Konstanz 18. 3. 1957,
 ○○ Nordenham 4. 1. 1934 Dr. med. Curt Hartmann, prakt. Arzt in Konstanz, Medizin-Studium Freiburg, München, Kiel, Wien und Heidelberg, Stabsarzt d. R., S. d. prakt. Arztes Dr. med. Adolf Hartmann und Frau Maria geb. Kleiner in Salem (Baden), * ebd. 6. 5. 1904.
 b) Enno Böning, * 15. 6. 1911, Dipl.-Volkswirt, Buchdruckereibesitzer und Zeitungsverleger in Nordenham, Studium in Freiburg, Kiel und Hamburg, Oberleutnant d. R., Kriegsgefangenschaft bis 1946,
 ○○ Oldenburg 1. 10. 1941 Sigrid Schmeyers, T. d. Obervermessungs-



direktors Adolf Schmeyers und Frau Luise geb. Heinen in Oldenburg, * ebd. 29. 11. 1916.

Kinder, * Oldenburg:

- (1) Rainer Böning, * 19. 7. 1942, studiert Volkswirtschaft in Münster, ∞ Nordenham 14. Juni 1968 Nora Hillers, Berufsberaterin, T. d. Ingenieurs Eduard Hillers und Frau Anneliese geb. Reuter, * Brake 3. 11. 1945.
 - (2) Immo Böning, * 17. 7. 1945, Verlagskaufmann in Bremerhaven.
8. Eduard Wilhelm, * 8. 7. 1892, Landwirt in Dingen, 1933 Bauer in Norderseefeld, Uffz., 1915—1920 franz. Kriegsgefangenschaft, 2. Weltkrieg Sonderführer, VA, KVK, † Nordenham 2. 2. 1960.

XVI/6

Hergen Tantzen, Bauer zu Grönland, vgl. XV/3/7., Gemeindevorsteher und Beigeordneter der Gemeinde Esenshamm, Gründer des Familienverbandes Hergen Tantzen e. V. und dessen erster Vorsitzender von 1921 bis 1932, Herausgeber der „Chronik der Familie Tantzen, zusammengestellt im Jahre 1906“, gedruckt bei A. Littmann in Oldenburg 1907, * Grönland 20. 5. 1853, † Esenshamm 2. 1. 1932,

∞ Schwei 7. 11. 1879 Anna Helene Ruschmann, T. d. Gemeindevorstehers und Hausmanns Heinrich Wilhelm Ruschmann und Frau Anna Tidea geb. Frels in Norderschwei, * ebd. 14. 9. 1856, † Oberneuland 21. 11. 1918.

Kinder, * Grönland:

1. Hugo Hergen, * 21. 8. 1880, Korrektor in Berlin, † Berlin-Buch 14. 2. 1938.
2. Ida Johanne Annette, * 20. 2. 1883, † Brake 18. 5. 1967, ∞ Esenshamm 14. 4. 1905 Landwirt Karl Ferdinand Tantzen zu Hobensühne, vgl. XVII/4.
3. Hergen, * 6. 10. 1884, s. XVII/15.
4. Otto Eduard Gustav, * 2. 6. 1886, s. XVII/16.
5. Werner Wilhelm, * 14. 7. 1891, s. XVII/17.

XVI/7

Hergen Robert Tantzen, Bauer in Rodenkirchen, vgl. XV/4/2., Abgeordneter zum Oldenburgischen Landtag von 1911 bis 1919, Beigeordneter der Gemeinde Rodenkirchen 1896—1933, Mitglied des Vorstands des Amtsverbands Brake, Vorsitzender des Familienverbandes Hergen Tantzen e. V. von 1933 bis 1944, * Rodenkirchen 8. 2. 1860, † Oldenburg 28. 3. 1944,

∞ Rodenkirchen 21. 4. 1882 Anna Helene Achgelis, T. d. Hausmanns Melchior Hinrich Achgelis und Frau Johanne Helene geb. Bollenhagen zu Havendorfersande, s. auch XV/4/1., * ebd. 19. 6. 1858, † Rodenkirchen 21. 9. 1936.



Kinder, * Rodenkirchen:

1. Sohn, N.N., * und † 19. 5. 1883.
2. Carl Hinrich, * 20. 6. 1884, s. XVII/18.
3. Sohn, N.N., * 10. 4. 1886, † 11. 4. 1886.
4. Johanne Hermine, * 22. 12. 1889, † Schwei 28. 2. 1957,
○ Rodenkirchen 4. 10. 1910 Johann Georg Hennings, Bauer in Diekhus bei Schwei, Ministerialrat a. D., 1916 Geschäftsführer der Landwirtschaftskammer Oldenburg, erster Geschäftsführer und Vorsitzender des Viehverwertungsverbandes, 1919 zum Vortragenden Rat in der landwirtschaftlichen Abteilung des Oldenburgischen Ministeriums des Innern durch Ministerpräsident Theodor Tantz en berufen, Ständiger Vertreter der Regierung bei der Landwirtschaftskammer, 1933 durch die NS-Regierung in den Ruhestand versetzt, S. d. Hausmanns Johann Gerhard Hennings und Frau Berta Margarete Emilie Caroline geb. Wulff in Norderschwei, * ebd. 11. 5. 1883, † Bremerhaven 25. 7. 1959.

Kinder:

- a) Hergen Johann Hennings, * Schwei 21. 7. 1911, Bauer in Gnadenfeld, 1939—1945 Uffz., KVK, VA, Landwirtschaftl. Hochschule Hohenheim,
○ Jade 31. 3. 1939 Mariechen Friederike Töben, T. d. Bauern Diedrich Gerhard Anton Töben und Frau Johanne Margarete geb. Logemann in Jaderberg, * Bokel (Lk. Wesermünde) 12. 4. 1912.

Kinder:

- (1) Barbara Johanne Hennings, * Oldenburg 16. 1. 1941,
○ Seefeld 8. 5. 1965 Dipl.-Ing. Jan Howick aus Olterton (England).

Kinder:

- (a) Ellen-Marie Howick, * 29. 5. 1966.
- (b) Melanie Howick, * 30. 7. 1968.
- (2) Hergen Anton Hennings, * Hahn 24. 12. 1944, Oberleutnant der Bundeswehr in München,
○ 27. 9. 1966 Rotraut Ulrich, * 28. 10. 1941.

Kinder:

- (a) Hergen Karl Hennings, * 5. 2. 1967.
- (b) Stephan Hennings, * 26. 6. 1968.
- b) Gertrud Berta Helene Hennings, * Schwei 18. 4. 1913,
○ Oldenburg 24. 8. 1934 Oberforstmeister Theodor Diedrich Otto Edgar Beng en aus Bederkesa, jetzt als Pensionär in Hude, S. d. Kaufmanns Johannes Julius Elimar Beng en und Frau Käthe Diederike Sophie geb. Lampe in Oldenburg, * ebd. 15. 3. 1901.

Kinder:

- (1) Edgar Hergen Erich Beng en, * Bad Schwartau 26. 8. 1935, Dipl.-Ing. in Hannover-Rethen,
○ 13. 9. 1963 Monika Schubert, * Nordhausen 13. 9. 1940.
Kinder, * Hannover-Rethen:
(a) Anja Beng en, * 13. 3. 1965.

- (b) Dirk Beng en , * 4. 6. 1968.
- (2) Trutz Käthe Gertrud Beng en , * Bederkesa 15. 7. 1938,
 ○○ 29. 10. 1968 Hotelier Werner B o c k in Hannover-Wülferode (BAB),
 * 17. 2. 1935.
 Sohn:
 (a) Michael B o c k , * Hannover 6. 2. 1970.
- (3) Hille Altburg Gertrud Beng en , * Bederkesa 22. 9. 1944, Werks-
 lehrerin in Ganderkesee,
 ○○ Hude 22. 5. 1971 Schlachter Heino O s t e r l o h in Vielstedt, * 7. 7.
 1941.
- c) Berta Hennings , * Oldenburg 24. 2. 1917,
 ○○ La Baule (Gericht Admiral Atlantikküste) 20. 5. 1944 Bauer und Fre-
 gattenkapitän Heinrich Friedrich Sp al i n k in Süderschwei, MA, EK II,
 KVD I und II, S. d. Industriekaufmanns Johann Heinrich Sp al i n k und
 Frau Johanna Hermina Hendrika geb. Elbers , * 11. 2. 1919.
 Kinder, * Oldenburg:
 (1) Jan Dieter Sp al i n k , * 8. 12. 1946.
 (2) Fritz Sp al i n k , * 10. 12. 1949.
 (3) Johanna Hermina Hendrika Sp al i n k , * 10. 1. 1953.
- d) Klaus Gerhard Hennings , * Oldenburg 13. 12. 1919, † ebd. 8. 2. 1921.
- e) Gerold Hayo Hennings , * Oldenburg 13. 9. 1926, Landwirt in Diekhus,
 höhere Landbauschule, Uffz. Pz.gr.Reg. Großdeutschland,
 ○○ Langwarden 10. 5. 1952 Hanna Bertha Henriette Reiners , T. d.
 Landwirts Heinrich Diedrich Ludwig Reiners und Frau Elle Frieda
 Auguste geb. Heusmann in Ruhwarderweg, * ebd. 21. 4. 1929.
 Kinder:
 (1) Karin Hennings , * Nordenham 30. 6. 1954.
 (2) Gudrun Hennings , * Nordenham 8. 10. 1955.
 (3) Hayo Hennings , * Diekhus 3. 11. 1959.
5. Anna Helene , * 6. 3. 1894,
 ○○ Rodenkirchen 3. 9. 1918 Oberregierungs- und Baurat Ernst Albert D e t t -
 m e r s , Vorstand des Seewasserstraßenamts Emden, studierte an den Tech-
 nischen Hochschulen Stuttgart und Hannover, Leutnant d. R., 1. Weltkrieg
 EK II, 2. Weltkrieg KVKI und II, S. d. Bauern Heinrich Georg D e t t m e r s
 und Frau Margarete Elisabeth Sophie Johanne geb. L ü b b e n zu Haken-
 dorferwurf, * ebd. 4. 11. 1888, lebt als Pensionär in Rodenkirchen.
 Kinder:
 a) Detmar Dode D e t t m e r s , * Bremerhaven 13. 4. 1921, † Bremen 16. 6.
 1970 (Verkehrsunfall), Dr. Ing., Dipl.-Ing., studierte an der TH Hannover,
 Leutnant d. R., EK II, Silbernes VA, Panzer-VA.,
 ○○ Hannover 13. 4. 1950 Hanna Alvine Helene Simon , T. d. Pastors
 Hermann Georg Simon und Frau Alvine Minna geb. Gropp in Han-
 nover, * Bergen 3. 12. 1924.
 Kinder:
 (1) Almut D e t t m e r s , * Hannover 22. 6. 1951.



- (2) Dorothee Dettmers, * Hannover 20. 7. 1953.
 (3) Gesa Dettmers, * Harburg 25. 10. 1957.
- b) Karl Heinrich Dettmers, * Bremerhaven 26. 5. 1926, Landwirt in Rodenkirchen, 2. Weltkrieg Fähnrich,
 ○○ Rodenkirchen 30. 3. 1951 Hildegard Auguste Cordes, T. d. Bauern Johann Hinrich Cordes und Frau Helene Marie Margarethe geb. Wulff in Beckum, * ebd. 3. 7. 1927.
- c) Geerd Dettmers, * Harburg 3. 3. 1928, Dipl.-Ing. in Koblenz, Studium an der TH Hannover, 2. Weltkrieg Marineoberhelfer,
 ○○ Rodenkirchen 18. 7. 1953 Liesa Johanna Addicks, T. d. Landwirts Wilhelm Addicks und Frau Luise Christine geb. Ratjen in Schmalenfletherwarp, * Oldenburg 27. 11. 1924.
- Kinder:
- (1) Hille Dettmers, * Köln 18. 11. 1955.
 (2) Christian Dettmers, * Köln 7. 2. 1958.

XVI/8

Ernst Ortgies Tantzen, Bauer in Stollhamm, vgl. XV/5/1., Gemeindevorsteher der Gemeinde Stollhamm 1899—1925, Abgeordneter zum Oldenburgischen Landtag 1896—1925, Präsident der verfassunggebenden Landesversammlung 1918/1919, Landtagspräsident, vereidigte in dieser Eigenschaft 1919 seinen jüngeren Bruder Theodor Johann Tantzen (XVI/9) zum ersten Ministerpräsidenten des Freistaats Oldenburg, Mitglied des Oberverwaltungsgerichts Oldenburg, Aufsichtsratsvorsitzender der Oldenburger Spar- & Leihbank, Mitglied der Landwirtschaftskammer Oldenburg, Mitglied des Vorstandes des Verbandes der Züchter des Oldenburger Pferdes (1897—1924) und Ehrenmitglied dieses Verbandes, war maßgeblich an der Erforschung der Familiengeschichte und Stammliste Tantzen beteiligt, Mitbegründer des Familienverbandes und der Familienstiftung, * Heering 3. 4. 1857, † Oldenburg 1. 12. 1926, ○○ Eckwarden 18. 4. 1890 Sophie Henriette von Münster, T. d. Hausmanns Ernst Georg Wilhelm von Münster und Frau Margarete Sophie Adele geb. Martens zu Hofswürden, vgl. XIV/4/6./a, * ebd. 20. 4. 1865, † Oldenburg 21. 11. 1943.

Kinder, * Stollhamm:

1. Anna Henriette Adele, * 20. 6. 1892, † ebd. 17. 9. 1908.
2. Ernst Georg Theodor, * 22. 6. 1909, † ebd. 20. 7. 1909.

XVI/9

Theodor Johann Tantzen, Bauer in Heering, vgl. XV/5/8., Ministerpräsident des Freistaats Oldenburg 1919—1923, Ministerpräsident des Landes Oldenburg 1945—31. 10. 1946, stellv. Ministerpräsident und Verkehrsminister des

Landes Niedersachsen seit 1. Nov. 1946, Abgeordneter zum Oldenburgischen Landtag 1911—1919 und 1923—1928, Mitglied der Nationalversammlung in Weimar und des Deutschen Reichstags 1928—1932, * Heering 14. 6. 1877, † Oldenburg 11. 1. 1947,

○ Westerbur 10. 9. 1901 Otilie Margarete Fischer, T. d. Pastors Albrecht Heinrich Siegward Julius Fischer und Frau Johanne Henriette geb. Jansen in Westerbur, * Baltrum 20. 7. 1879, lebt in Oldenburg.

Kinder:

1. Ernst Albrecht, * Heering 28. 7. 1902, s. XVII/19.
2. Theodor Johannes, * Heering 29. 6. 1905, s. XVII/20.
3. Albert Werner, * Heering 2. 8. 1908, s. XVII/21.
4. Eckhardt Wolfgang, * Heering 2. 6. 1912, s. XVII/22.
5. Gerold Otto, * Oldenburg 19. 9. 1918, Landwirt, ✕ Ljubtzy (Rußland) 15. 3. 1942.

XVI/10

Karl Hermann Heinrich Tanzen, Amtl. Auktionator und Ratsherr in Delmenhorst, vgl. XV/6/1., * Delmenhorst 6. 5. 1860, † ebd. 18. 9. 1911,

○ Delmenhorst 27. 5. 1886 Henriette Catharine Bödecker, T. d. Kaufmanns Johann Gottfried Bödecker und Frau Johanne Gerhardine geb. Goerks, * Bremen 19. 5. 1866, † Bremen 24. 12. 1927.

Kinder, * Delmenhorst:

1. Johanne Frieda, * 17. 1. 1889, † Bremen 29. 7. 1968,
○ Delmenhorst 10. 12. 1915 Apotheker Paul Karl Ernst Emil Knull in Bremen, S. d. Lehrers Joachim Knull und Frau Lina geb. Barfeld in Rostock, * Malchin i. M. 1. 3. 1881, † Bremen 1. 7. 1961.

Tochter:

- a) Waldtraut Ilse Henny Knull, * Bremen 8. 6. 1926, † Frankfurt/M. 28. 8. 1970,
○ Bremen 4. 9. 1954 Dr. phil. Jürgen Kedenburg, Journalist in Frankfurt, S. d. Baurats Heinrich Kedenburg und Frau Hanny geb. Schlüter, * Bremerhaven 12. 9. 1927, † Frankfurt/M. 24. 7. 1964.
2. Hermann, * 1. 4. 1892, s. XVII/23.

XVI/11

Hermann Georg Friedrich Tanzen, Bankdirektor in Rostock, vgl. XV/6/2., * Delmenhorst 8. 3. 1862, † Rostock 15. 3. 1915,

○ Braunschweig 6. 5. 1888 Karoline Auguste Julie Emma Engelhardt, T. d. Zigarrenfabrikanten Heinrich August Conrad Engelhardt und Frau Johanne Dorette Wilhelmine geb. Bäse in Braunschweig, * Braunschweig 30. 11. 1866, † ebd. 1. 8. 1952.

Kinder:

1. August Wilhelm Hermann, * Hannover 31.3.1889, s. XVII/24.
2. Heinrich Hermann Friedrich Berthold, * Oldenburg 12.4.1891, s. XVII/25.
3. Hermann Wilhelm Karl, * Oldenburg 9.1.1895, s. XVII/26.
4. Hanna Wilhelmine Anna, * Prenzlau 6.11.1896, Krankenschwester, lebt im Ruhestand in Krailling bei München.
5. Nora Erna Berta Julie, * Berlin 22.12.1899, † München 26.1.1966, ♂ Braunschweig 18.10.1924 Dr. h. c. Dipl.-Ing. Oskar Stamm, Generaldirektor der Fa. Krauß-Maffei in München, Studium an der TH Braunschweig, im 2. Weltkrieg 5 Jahre in russ. Gefangenschaft, S. d. Rittergutsbesitzers Paul Stamm und Frau Emmy geb. Knorsch, * 1.6.1898, † München 22.5.1966.

Tochter:

- a) Jutta Heidemarie Stamm, * Berlin 28.8.1942, ♂ München 10.12.1965 Luftverkehrskaufmann Wilfried Oskar Wiesenthal bei der Lufthansa in Berlin, S. d. Hans Wiesenthal und Frau Frieda geb. Neumann, * Berlin 12.10.1940.

Sohn:

- (1) Thomas Oskar Wiesenthal, * München 6.12.1966.
6. Ilse, * Berlin 28.11.1902, Sekretärin, lebt im Ruhestand in Braunschweig.
7. Friedrich, * Guben 23.10.1905, s. XVII/27.

XVI/12

Johannes Georg Diedrich Tanzen, Bankvorsteher der Oldenburger Spar- & Leihbank, Zweigstelle Delmenhorst, vgl. XV/6/3., * Delmenhorst 21.1.1864, † ebd. 27.2.1910, ♂ Delmenhorst 29.7.1901 Minna Gesine Henriette von Seggern, T. d. Zigarrenfabrikanten Friedrich Diedrich von Seggern und Frau Gesine Johanne geb. Meiners in Bremen, * Delmenhorst 11.8.1877, † ebd. 23.6.1919.

Kinder, * Delmenhorst:

1. Friedrich Hermann, * 21.6.1902, Kaufmann, † Oberammergau 18.5.1927.
2. Herta Minna, * 27.1.1904, Handelsvertreterin in Delmenhorst.
3. Marie Luise, * 6.6.1905, † Bremen 7.9.1964, ♂ Bremen 13.4.1928 Kaufmann Friedrich Goldgrabe in Bremen, S. d. Kaufmanns Friedrich Goldgrabe und Frau Mathilde Marie geb. Corbach in Bremen, * ebd. 15.12.1903.

Kinder, * Bremen:

- a) Friedrich Hans Goldgrabe, * 26.2.1920, Kaufmann in Bremen, ♂ Bremen 16.2.1968 Elly Gottschling, T. d. Zimmererpoliers Emil Gottschling und Frau Sophie geb. Grote in Bremen, * ebd. 6.12.1936.

- b) Karl Hermann Goldgrabe, * 23.9.1931, Landwirt, Reitlehrer und Hufschmied in Winterburn/Alberta (Canada),
 ∞ Winterburn 29.4.1960 Reinhild Ella Gottliebe Schuster, T.d. Dipl.-Ing. Rudolf Gotthard Herwig Schuster und Frau Hildegard Ella Margarethe geb. Wendland in Bremen, * ebd. 1.11.1936.
 Kinder, * Winterburn:
 (1) Jens Herwig Goldgrabe, * 12.1.1961.
 (2) Antje Susanne Goldgrabe, * 29.3.1962.
 (3) Barbara Goldgrabe, * 2.9.1963.
 (4) Kathy Michaela Goldgrabe, * 28.3.1966.
- c) Richard Martin Ernst Goldgrabe, * 8.12.1933, Schiffingenieur und Fabrikbesitzer in Bremen,
 ∞ Herford 29.6.1957 Marianne Irene Ursula Meißner, T.d. Kaufmanns Martin Conrad Meißner und Frau Gerda Lisbeth Hedwig geb. Hörl in Herford, * Berlin 13.6.1935.
 Kinder:
 (1) Christiane Goldgrabe, * Herford 1.10.1957.
 (2) Dirk Friedrich Goldgrabe, * Bremen 29.8.1959.
 (3) Ernst Michel Goldgrabe, * Bremen 4.3.1961.
- d) Mathilde Herta Goldgrabe, * 13.2.1937,
 ∞ Bremen 9.1.1965 Optiker Herbert Holzhausen in Bremen, S.d. Polizeimeisters Walter Holzhausen und Frau Elsbeth geb. Röbbeling, * Magdeburg 20.4.1933.
 Kinder, * Bremen:
 (1) Jan Erik Holzhausen, * 20.10.1965.
 (2) Marieanna Holzhausen, * 19.6.1968.
4. Hans, * 14.3.1909, s. XVII/28.

XVII. Generation

XVII/1

Johann Hinrich Tantzen, Bauer in Esenshammergroden, vgl. XVI/1/1., 1914—1918 Vizewachtmeister in Belgien, * Hobensühne 13.4.1872, † Esenshammergroden 21.1.1931,
 ∞ Rodenkirchen 22.9.1896 Anna Wilhelmine Marie Tantzen (vgl. XVI/4/3.), T.d. Landwirts Heinrich Cornelius Tantzen und Frau Annette Catharine Luise geb. Cordes zu Hiddingen, * ebd. 10.6.1874, † Oldenburg 24.7.1942.

Kinder, * Esenshammergroden:

1. Johann Heinrich Ferdinand Berthold, * 27.7.1897, s. XVIII/1.
2. Charlotte Margarete Annette, * 29.4.1901, † ebd. 12.7.1901.

3. Gertrud Margarete Annette, * 1.5.1902,
 ○○ Weimar 10.12.1941 Techn. Werkleiter Erich Anton Vodermaier
 in Tannroda, S. d. Obermalers Fritz Vodermaier und Frau Laura geb.
 Stark in Tannroda, * Gaggenau 9.8.1897.
4. Annette Margarete, * 5.9.1909, lebt als Witwe in Wattenscheid,
 ○○ Wattenscheid 19.6.1936 Gesundheitsaufseher Bruno Ernst Sander in
 Wattenscheid, 2. Weltkrieg Obergefreiter, S. d. Landwirts Ernst August
 Sander und Frau Christiane Ida geb. Siegemund in Johnsdorf, * ebd.
 13.12.1903, † Wattenscheid 15.5.1951.
 Sohn:
 a) Hergen Johann Ernst Sander, * Wattenscheid 22.4.1943, Dipl.-Volks-
 wirt, Doktorand und Referendar der Rechte, Tutor an der Universität
 Münster, Studium der Rechtswissenschaften an den Universitäten Ham-
 burg, Heidelberg, Berlin und Münster und Wirtschaftswissenschaften ebd.,
 ○○ Bünde/Westfalen 2.11.1967 Annegret Ummelmann, Realschul-
 lehrerin, T. d. Zoll-OI. Hermann August Ummelmann und Frau Frieda
 geb. Rathert in Bünde, * ebd. 11.4.1943.
 Kinder:
 (1) Annette Claudia Monika Sander, * Wattenscheid 27.5.1968.

XVII/2

Adolf Gerhard Tantzen, führt seit dem 1. November 1894 den Namen
 Haase, Rittergutsbesitzer zu Harmshagen, vgl. XVI/1/2., später Kaufmann in
 Berlin, * Hobensühne 19.7.1873, † Berlin 22.2.1939,
 ○○ 24.9.1897 (⊕) Anna Karoline Caecilie Antonie Sophie Klockmann,
 T. d. Rittergutsbesitzers Christian Klockmann und Frau ... geb. ..., * ...

Sohn:

1. Hans Gerhard Karl Ferdinand Wilhelm Anton Emil
 Tantzen-Haase, * Harmshagen 7.11.1901, s. XVIII/2.

XVII/3

August Emil Tantzen, Amtsrichter in Brake, vgl. XVI/1/4., Jura-Stu-
 dium Göttingen, München und Berlin, Corps „Hildeso-Guestfalia“, Gerichts-
 assessor und Amtsrichter in Rüstringen, * Hobensühne 28.8.1878, ✕ bei Reims
 6.7.1918 infolge Gasvergiftung als Leutnant der Landwehr, EK I und II, □ auf
 dem Friedhof in Esenshamm,
 ○○ Brake 6.11.1907 Helene Margarete von Heimbürg, T. d. Stadtkäm-
 merers Wilhelm von Heimbürg und Frau Matina geb. Ohling in
 Brake, * Nordenham 26.1.1881, lebt bei ihrer Tochter in Harxheim.

Kinder:

1. Alice, * Bremen 3.1.1911,
 ○○ Harxheim 16.4.1938 prakt. Arzt Fritz Plauth in Harxheim, Medizin-
 Studium München, Kiel, Berlin, Heidelberg, Wien und Freiburg, Stabsarzt,

S. d. prakt. Arztes Dr. med. Heinrich Plauth und Frau Emma geb. Schmidt in Harxheim, * ebd. 16. 2. 1908.

Kinder:

- a) Hans Plauth, * Worms 15. 2. 1939, † Harxheim 11. 6. 1939.
 - b) Bernd Plauth, * Oldenburg 4. 2. 1945, † Harxheim 7. 8. 1947.
 - c) Rolf (Rudolf Hans) Plauth (adoptiert), * Ludwigshafen 28. 5. 1949.
2. Hans Joachim Georg, * Brake 14. 12. 1912, s. XVIII/3.

XVII/4

Karl Ferdinand Tantzen, Bauer in Hobensühne, vgl. XVI/1/5., Leutnant der Landwehr und Batterieführer, EK II, * Hobensühne 26. 10. 1882, ✕ Bixchoote (Flandern) 31. 7. 1917, □ Esenshammer Friedhof,

○ Esenshamm 14. 4. 1905 Ida Johanne Annette Tantzen, vgl. XVI/6/2., T. d. Landwirts Hergen Tantzen und Frau Anna Helene geb. Ruschmann in Grönland, * ebd. 20. 2. 1883, † Brake 18. 5. 1967.

Kinder, * Hobensühne:

1. Charlotte Margarete Helene, * 14. 1. 1906,
○ Esenshamm 5. 11. 1926 Bauer Melchior Diedrich Lübben in Schmalenfletherworp, S. d. Bauern Umno Lübben und Frau Anna geb. Töllner in Schmalenfletherworp, * 19. 6. 1896, † ebd. 22. 5. 1963.

Kinder, * Schmalenfletherworp:

- a) Iwesa Anna Ida Lübben, * 8. 7. 1928,
○ Ovelgönne 20. 10. 1953 Landwirt Johann Wilhelm Georg von Schnehen-Honnen zu Welle, S. d. Kapitänleutnants Georg von Schnehen-Honnen und Frau Käthe Bertha Margarete Karoline geb. Honnen, * Nesse 12. 5. 1926.

Kinder, * Bremerhaven-Lehe:

- (1) Ingrid Annemarie Käthe von Schnehen-Honnen, * 27. 7. 1954.
- (2) Margret Lotte Inge von Schnehen-Honnen, * 22. 1. 1957.

- b) Inge Elisabeth Lübben, * 26. 9. 1931,
○ Ovelgönne 20. 10. 1953 Landwirt Kurt Anton Wilhelm Reinstrom in Trumfhörne, S. d. Bauern Rudolf Hinrich Reinstrom und Frau Elisabeth Anna Wilhelmine geb. Willms in Trumfhörne, * Neuham (Nordenham) 1. 9. 1926.

Kinder, * Nordenham:

- (1) Lübbe Reinstrom, * 30. 9. 1954.
- (2) Gerd Kurt Reinstrom, * 4. 5. 1957.
- (3) Ina Reinstrom, * 26. 2. 1968.

2. Anna Elisabeth, * 20. 2. 1908,
○ Abbehausen 19. 1. 1934 Tierarzt Dr. med. vet. Kurt Degen in Bremerhaven-Wulsdorf, Studium der Veterinärmedizin an den Tierärztlichen Hochschulen Hannover und München, Corps „Normania“, 1939—1944 Stabsveterinär, EK II, KVK I und II, VA, 1944—1948 russische Kriegsgefangenschaft,

1953—1963 Präsident der Tierärztekammer Bremen, 1955—1963 Vorstandsmitglied der „Deutschen Tierärzteschaft“, S. d. Obersteuerinspektors Friedrich August Karl D e g e n und seiner Frau Erna Helene geb. K u c k , * Nordenham-Atens 16. 12. 1908.

Kinder, * Bremerhaven-Wulsdorf:

a) Klaus D e g e n , * 17. 11. 1935, Landwirt in Alt-Treuenfeld, staatl. gepr. Landwirt, höhere Landbauschule,
○○ Esenshamm 13. 3. 1964 Helga S c h u l t e - H o s t e d e , T. d. Dipl.-Ing. Heinz S c h u l t e - H o s t e d e und Frau Frauke geb. M a r t e n s in Berlin, * ebd. 30. 7. 1941.

Kinder, * Nordenham:

(1) Ralf D e g e n , * 19. 12. 1964.

(2) Heike D e g e n , * 2. 2. 1967.

b) Gerold Ferdinand D e g e n , * 20. 6. 1939, Dr. med. vet., prakt. Tierarzt in Bremerhaven-Wulsdorf, Studium der Veterinärmedizin in Hannover und Wien, Corps „Normania“,

○○ Bremerhaven 3. 1. 1970 Kristina H a a g e r , Apothekerin, T. d. Bundesverfassungsrichters Dr. Karl H a a g e r und Frau Elli geb. R i c h t e r in Karlsruhe, * Berlin 2. 12. 1941.

3. Frieda Helene Margarethe, * 4. 11. 1910,

○○ Esenshamm 29. 12. 1933 Bauer Eilert Georg R a m i e n in Alte Kanzlei, 1941—1947 Sonderführer und franz. Kriegsgefangenschaft, S. d. Bauern Gün-ter Diedrich Georg R a m i e n und Frau Anna Catharine Henriette geb. C o r d e s in Alte Kanzlei, * ebd. 10. 11. 1905, † Oldenburg 21. 2. 1963.

Kinder, * Alte Kanzlei:

a) Lenchen Ida R a m i e n , * 11. 9. 1935,

○○ Rodenkirchen 27. 10. 1961 Landwirt Gustav Karsten Hinrich R ü s c h in Wremen-Hofe, S. d. Landwirts Emil Johann Karsten R ü s c h und Frau Minna Caroline Helene geb. S c h a l e , * Dorum 28. 10. 1931.

Kinder, * Bremerhaven:

(1) Christina Magdalene R ü s c h , * 14. 12. 1962.

(2) Dorte R ü s c h , * 16. 7. 1964.

(3) Theda Iwesa R ü s c h , * 11. 1. 1966.

b) Almut R a m i e n , * 11. 12. 1937, Dr. med., Ärztin,

○○ Rodenkirchen 29. 5. 1966 Dipl.-Physiker Dr. Wilhelm G r o ß e - N o b i s an der Universität Münster, S. d. Lagerverwalters Wilhelm G r o ß e - N o b i s und Frau Käthe geb. G r ö n e in Preuß. Oldendorf, * ebd. 13. 1. 1939.

Kinder, * Münster:

(1) Kerstin Annette G r o ß e - N o b i s , * 9. 10. 1967.

(2) Jan Gerd Tanno G r o ß e - N o b i s , * 12. 11. 1969.

c) Gerd Ferdinand R a m i e n , * 6. 7. 1939, Bauer in Alte Kanzlei,

○○ Strückhausen 2. 10. 1965 Hanna Almut Hedden, T. d. Bauern Her-
mann Hedden und Frau Berta geb. B a r g h o p in Colmar, * Neu-
stadt/Old. 24. 4. 1939.

Kinder:

- (1) Stefan Ramien, * Brake 24. 7. 1966.
 - (2) Focke Ramien, * Oldenburg 1. 9. 1970.
4. Ida Johanne Dora, * 6. 8. 1914,
○○ Rodenkirchen 8. 6. 1943 Bankkaufmann Otto Paul Ernst Henning in Brake, S. d. Kaufmanns Karl Friedrich Wilhelm Henning und Frau Anna Emilie Luise geb. Voß in Gramzow (Pommern), * ebd. 14. 4. 1904.
Tochter:
a) Hildegard Ilse Henning, * Brake 8. 12. 1944,
○○ Brake 15. 5. 1970 Apotheker Helmut Rottshahl in Preetz, S. d. Oberbaurats Werner Fritz Rottshahl und Frau Edith Adele geb. Seifert in Bremerhaven, * ebd. 4. 1. 1944.

XVII/5

Paul Wilhelm Tantzen, Regierungsbaumeister, Dipl.-Ing., Geschäftsführer der Gemeinnützigen Siedlungsgesellschaft in Oldenburg, vgl. XVI/1/6., Studium an den TH Charlottenburg und München, Corps „Rhenoguestfalia“, 1. Weltkrieg Leutnant d. R., EK I und II, Silb. VA, 1940—1945 Major d. R. und Standortoffizier in Oldenburg, * Hobensühne 13. 10. 1888, † Oldenburg 24. 9. 1956,
○○ Oldenburg 11. 5. 1920 Johanna Annette Becker, T. d. Landwirts Hermann Becker und Frau Henriette Elise geb. Tantzen (vgl. XVI/4/2./a) in Deichhof, * ebd. 26. 1. 1895, † Gütersloh 4. 7. 1970.

Kinder, * Oldenburg:

1. Annette Johanna, * 21. 1. 1926, Landw. techn. Assistentin,
○○ Gütersloh 16. 5. 1956 Bauer Reinhard Heinrich Wilhelm Maas in Gütersloh, Meister der Landwirtschaft, 2. Weltkrieg Gefreiter, S. d. Bauern Wilhelm Heinrich Maas und Frau Luise Friederike Wilhelmine geb. Maas in Gütersloh, * ebd. 22. 2. 1925.
Tochter:
a) Christine Annette Luise Maas, * Gütersloh 10. 1. 1962.
2. Heinz Ferdinand, * 29. 8. 1927, s. XVIII/4.

XVII/6

Kurt Hinrich Tantzen, Bauer zu Beckum, jetzt Alt-Bauer in Rodenkirchen, vgl. XVI/2/1., 1945 bis 1949 Bürgermeister der Gemeinde Rodenkirchen, Mitglied des Kreistags des Lk. Wesermarsch sowie des Gemeinderats der Gemeinde Rodenkirchen, Leutnant d. R., EK II, VA, * Beckum 26. 3. 1888,
○○ Langwarden 25. 4. 1911 Elisabeth Dora Catharine Vischer, T. d. Kaufmanns und Holzhändlers Eduard Vischer und Frau Diederike Gesine Mathilde Bertha geb. Brakenhoff in Fedderwardersiel, * ebd. 17. 4. 1888.

Kinder, * Beckum:

1. Henning Karl Eduard, * 12. 12. 1912, s. XVIII/5.

2. Edith Mathilde Helene, * 3.9.1914,

⊙ Rodenkirchen 7.5.1937 Bauer Georg August Grashorn in Hekeln, Bürgermeister der Gemeinde Berne seit 1957, S. d. Bauern August Grashorn und Frau Maria geb. Schriever in Hekeln, * ebd. 1.3.1903, † ebd. 23.5.1967.

Kinder, * Oldenburg:

a) Inge Marie Elisabeth Grashorn, * 3.3.1938,

⊙ Berne 30.10.1959 Landwirt Gerold Theilen in Abbehauserwisch, S. d. Bauern Hinrich Reinhard Theilen und Frau Maria geb. Eilks in Jeringhave, * ebd. 20.5.1928.

Kinder:

(1) Rainer Theilen, * Brake 12.7.1960.

(2) Renke Theilen, * Abbehauserwisch 16.11.1961.

(3) Anke Theilen, * Brake 18.11.1962.

(4) Edda Theilen, * Brake 17.1.1971.

b) Elisabeth Annehilde Grashorn, * 24.11.1944,

⊙ Berne 19.3.1965 Landwirt Hans-Hermann Bohlen in Moorhausen, S. d. Landwirts Johann Bohlen und Frau Amanda geb. Ammermann in Butteldorf, * Moorhausen 2.8.1943.

Sohn:

(1) Bernd Bohlen, * Oldenburg 20.7.1965.

XVII/7

Hans Gustav Tantzen, Dipl.-Ing., Technischer Direktor der Weser-Flug GmbH. in Lemwerder, vgl. XVI/2/2., Studium an den TH Aachen, Hannover und Charlottenburg, * Beckum 10.11.1889, † Oldenburg 25.6.1942,

⊙ Oldenburg 22.3.1921 Hermine Elisabeth Rieken, T. d. Geheimen Oberbaurats Carl Rieken und Frau Hermine Charlotte Elise geb. Tantzen (vgl. XV/4/4./a) in Oldenburg, * Atens 17.5.1891, † Ragnit/Ostpr. 6.6.1944.

XVII/8

Richard Hinrich Tantzen, Minister und Ministerialrat a. D. in Oldenburg, vgl. XVI/3/1., Jura-Studium an den Universitäten Marburg, Lausanne, München und Berlin, 1919 Regierungsassessor, 1923 Amtshauptmann des Amtes Jever, 1927—1953 Ministerialrat und Leiter der Landw. Abteilung im Oldenburgischen Ministerium des Innern, seit 1946 des Präsidenten des Nieders. Verwaltungsbezirks Oldenburg, 1927—1949 Vorsitzender des Siedlungsamts Oldenburg, 1934—1945 Mitglied des Oberverwaltungsgerichts Oldenburg und erster Beisitzer des beim Preußischen Oberverwaltungsgericht in Berlin gebildeten Entschädigungsgerichts der Landeskulturverwaltung, seit 1934 Vorsitzender des Denkmalrates und Landesbeauftragter für Naturschutz, 1955/56 Nieders. Kultusminister, Initiator und erster Vorsitzender/Präsident der Oldenburg-Stiftung e. V. 1961, langjähriger Vorsitzender und Ehrenvorsitzender des Oldenburger Landesvereins, des Mellumrats, des Marschenrats, des Nieders. Heimatbundes sowie der Oldenburgischen Gesellschaft für Familienkunde, Verfasser zahl-

reicher landeskultureller, natur-, heimat- und familienkundlicher Schriften, Mitbegründer und Chronist des Familienverbandes Hergen Tantzen e. V. und dessen treibende Kraft, maßgeblicher Erforscher der Familiengeschichte sowie der Ahnenliste der Familie Tantzen, Verfasser der „Beiträge zur Geschichte der Familie Tantzen“ (Heft 1—5) sowie von „Vierzig Jahre Familienverband Hergen Tantzen e. V.“ in Oldenburgische Familienkunde Heft 1/1963, Leutnant d. R., EK II, VA, Bundesverdienstkreuz 1. Kl. 1954, Ehrennadel des Verbandes der Züchter des Oldenburger Pferdes in Gold 1958, Christoph-Gatterer-Medaille 1958, Großes Verdienstkreuz des Verdienstordens der Bundesrepublik Deutschland 1960, Großes Verdienstkreuz des Niedersächsischen Verdienstordens 1962, * Hoffe 12. 12. 1888, † Oldenburg 30. 1. 1966,

○○ Abbehausen 2. 8. 1914 Anna Helene K i c k l e r , T. d. Landwirts Carl Friedrich August K i c k l e r und Frau Berta Wilhelmine geb. L ü b b e n in Rastede, * ebd. 20. 4. 1892, lebt in Oldenburg.

Kinder, * Oldenburg:

1. A n n e l i e s e , * 12. 5. 1916, Lehrerin, Studium an der PH Oldenburg, ○○ Oldenburg 7. 11. 1936 Regierungsdirektor a. D. Graf Johannes Hermann Heinrich I b b e k e n im Evgl. Kirchenamt des Bundesverteidigungsministerium in Bonn, Jura-Studium an den Universitäten Freiburg, Gießen und Göttingen, Corps „Teutonia“, Geschäftsführer der Evgl. Arbeitsgemeinschaft für Soldatenbetreuung, 2. Weltkrieg Leutnant d. R., Militärverw.rat, EK II, KVK, 1945—1950 russ. Kriegsgefangenschaft, S. d. Pfarrers Graf Carl Hermann Heinrich I b b e k e n und Frau Frieda Helene Elisabeth geb. J a n s s e n in Rüstringen, * Warfleth 12. 7. 1907.

Kinder, * Oldenburg:

- a) Graf Karl Gustav I b b e k e n , * 27. 9. 1937, Regierungsrat bei der Landesbaubehörde Ruhr in Essen, Jura-Studium in Bonn, Corps „Alemania“, Leutnant d. R., ○○ Heiligenhaus 2. 4. 1966 Heidi K ö n i g , Lehrerin, T. d. prakt. Arztes Dr. med. Johannes K ö n i g und Frau Katharina geb. V o ß , * Velbert 27. 4. 1940.
Kinder:
(1) Graf Johannes Richard Enno I b b e k e n , * Kettwig 28. 12. 1966.
(2) Hanke I b b e k e n , * Kettwig 17. 3. 1968.
 - b) Engel I b b e k e n , * 7. 5. 1944, Lehrerin, ○○ Oldenburg 3. 5. 1969 Dr. med. Wulf-Heinrich A l l m e l i n g , Arzt in Hamburg, Studium in Erlangen, Innsbruck und Kiel, Marinestabsarzt d. R., S. d. prakt. Arztes Dr. med. Otto Franz Friedrich A l l m e l i n g und Frau Dorothee geb. G i n a g s , * Boizenburg 21. 12. 1939.
 - c) Ivesa I b b e k e n , * 9. 7. 1951.
 - d) Heilwig I b b e k e n , * 16. 3. 1953.
2. Engel Margarete , * 3. 10. 1919, † Oldenburg 9. 5. 1946, ○○ Oldenburg 3. 6. 1939 Dr. med. Hans Hermann A r k e n a u , Facharzt für Innere Krankheiten in Wilhelmshaven, Studium der Medizin an den Uni-

versitäten Göttingen, München, Jena und Kiel, Corps „Arminia“ München, 2. Weltkrieg Marinestabsarzt d. R., KVKI und II, Flottillenarzt d. R., S. d. Rechtsanwalts und Notars Dr. jur. Heinrich Sophus Johannes Arkenau und Frau Amalie Antonie geb. Janssen in Wilhelmshaven, * Rüstringen 26. 8. 1911;

○ II. Bremen 21. 5. 1949 Hedwig Elisabeth Amalie Voigt, T. d. landw. Sachverständigen des Oberfinanzpräsidiums Georg Friedrich August Voigt und Frau Margarete geb. Reinders in Bremen, * ebd. 4. 4. 1924.

Kinder:

- a) Cord-Dieter Arkenau, * Oldenburg 16. 4. 1940, Dr. med., Wissenschaftl. Assistent an der Universität Kiel, Studium an den Universitäten Freiburg, München und Kiel, Corps „Franconia“, Marinestabsarzt d. R.,
○ Wilhelmshaven 29. 3. 1967 Ulrike Emma Helene Heiderose Elsa Heim, Krankengymnastin und stud. paed., T. d. Geschäftsführers Walther Heim und Frau Marianne geb. Sattler in Bad Lippspringe, * Jena 23. 5. 1945.

Kinder, * Kiel:

(1) Katrin Arkenau, * 26. 11. 1967.

(2) Engel-Friederike Arkenau, * 31. 7. 1969.

- b) Hans-Enno Arkenau, * Kleve 21. 9. 1943, Referendar in Wilhelmshaven, Jura-Studium an den Universitäten Freiburg, München und Bonn, Corps „Franconia“,

○ Heidmühle 28. 2. 1970 Sabine Altrogge, Krankengymnastin, T. d. Oberstarztes a. D. Dr. med. Karl Altrogge und Frau Ilse geb. Kanter in Düsseldorf, * Ulm 5. 8. 1944.

3. Tanno Gustav, * 23. 5. 1922, s. XVIII/6.

XVII/9

Enno Karl Hermann Gustav Tantzen, Bauer in Hoffe, vgl. XVI/3/2., Vizewachtmeister im 1. Weltkrieg, EK II, * Hoffe 14. 2. 1893,

○ Stollhamm 12. 10. 1917 Martha Gerhardine Emilie Janshen, T. d. Landwirts Theodor Bernhard Eduard Janshen und Frau Johanne Henriette geb. Willms zu Osterhausen, * ebd. 1. 6. 1896.

Tochter:

1. Gundel Gerhardine Erna, * Oldenburg 22. 12. 1918,
○ Abbehausen 19. 11. 1948 staatl. gepr. Landwirt Friedrich Karl Wilhelm Dogs, 2. Weltkrieg Oberleutnant, EK I und II, IA und VA in Silber, S. d. Bauern Wilhelm Friedrich Dogs und Frau Margarete Wilhelmine Auguste geb. Pfeiffer in Hansfelde/Pommern, * ebd. 1. 10. 1912.

Kinder, * Hoffe:

- a) Margarete Johanne Dogs, * 31. 8. 1949, cand. dolm. und stud. rer. pol.
b) Ernst Wilhelm Enno Dogs, * 22. 7. 1953.



XVII/10

Friedrich Wilhelm Meinhard Tantzen, Dr.med., Oberarzt an der Landesheil- und -pflegeanstalt in Langenhagen/Hannover, vgl. XVI/4/1., * Hiddingen 15. 9. 1871, † Langenhagen 12. 12. 1907,

∞ Oldenburg 24. 8. 1906 Anna Katharine Kohlmann, T. d. weiland Hausmanns Johann Kohlmann und Frau Louise Henriette geb. Martens zu Norderschwei, vgl. XIV/4/6./f, * ebd. 12. 1. 1884, lebt in Oldenburg.

XVII/11

Heinrich Hergen Tantzen, Bauer zu Hiddingen, vgl. XVI/4/4., stellv. Vorsitzender der Oldenburgischen Schafzüchtervereinigung, Vorstandsmitglied der Wesermarsch-Herdbuchgesellschaft, Preisrichter auf den Schauen der DLG, 1. Weltkrieg Uffz. und Sachverständiger für Ankauf von Weidevieh, * Hiddingen 8. 8. 1875, † Oldenburg 11. 10. 1926,

∞ Rodenkirchen 16. 4. 1901 Emma Antoinette Catharine Hayssen, T. d. Landwirts Hayo Hinrich Hayssen und Frau Agnes Elise geb. Fuhrken zu Hartwarden, * ebd. 17. 1. 1879, lebt bei ihrer Tochter in Schweinebrück.

Kinder, * Hiddingen:

1. Agnes Marianne Annette, * 22. 4. 1902,
∞ Rodenkirchen 30. 5. 1922 Bauer und Ziegeleibesitzer Wilhelm August R ö b e n in Schweinebrück, Vorstandsmitglied der Vereinigten Klinkerwerke GmbH in Bockhorn, S. d. Bauern Wilhelm Friedrich Bernhard R ö b e n und Frau Anna Hermine Hedwig geb. Lauw, * Neuenburg 16. 12. 1893, † Schweinebrück 29. 11. 1956.

Kinder:

- a) Ina Maria R ö b e n, * 11. 6. 1923,
∞ I. Zetel 22. 6. 1942 (⊕) Kaufmann Hans Joachim Peemöller in Hildesheim, S. d. Kaufmanns und Präsidenten der IHK Hildesheim Franz Gustav Hans Peemöller und Frau Emilie Mary Henriette geb. Otto, * Hildesheim 9. 12. 1910;
∞ II. Neuenburg 10. 6. 1961 Ziegeleiingenieur Ing. grad. Anton Günter Kloppenburg (vgl. XVI/1/3./a/1), Geschäftsführender Gesellschafter der Klinkerziegelei Grabstede Uhlhorn & Co., 2. Weltkrieg Leutnant, VA, Kriegsgefangenschaft 1945—1951, S. d. Ziegeleibesitzers Theodor Diedrich Kloppenburg und Frau Margarethe Elisabeth geb. Müller in Zetel, * Bremen 23. 2. 1924.

Kinder (1—2 aus 1. Ehe, 3 aus 2. Ehe):

- (1) Jantje Maria Peemöller, * Oldenburg 14. 1. 1944, Lehrerin in Bockhorn,
∞ Neuenburg 5. 6. 1971 Kapitän Jan Daun in Borgstede, S. d. Landwirts Edmund Daun und Frau Anneliese geb. Oetjen-Thien in Borgstede, * ebd. 23. 1. 1939.
- (2) Ulrike Luise Peemöller, * Neuenburg 20. 9. 1945, Lehrerin in Obenstrohe,



- Bida (Nigeria) 16. 8. 1971 Dipl.-Landwirt Dr. Ernst-Otto Lutterloh, z.Z. in Nigeria, S.d. Stabswachtmeisters Otto Lutterloh und Frau Erika geb. Schlüter in Lüne bei Lüneburg, * ebd. 21. 7. 1940.
- (3) Vicky Kloppenburg, * Oldenburg 30. 7. 1962.
- b) Anne Röben, * 5. 7. 1925,
 ○ Zetel 14. 12. 1949 Bauunternehmer Gerhard Friedrich Konrad Ziese in Westerstede, Technikum in Bremen, 2. Weltkrieg Uffz., amerikanische Gefangenschaft, S.d. Baumeisters Karl Heinrich Konrad Ziese und Frau Helene Christine geb. Hobbie in Westerstede, * Oldenburg 6. 2. 1915.
 Kinder, * Westerstede:
 (1) Karl Gerhard Wilhelm Ziese, * 1. 11. 1950.
 (2) Heike Christine Ziese, * 27. 4. 1952.
 (3) Dörte Annette Ziese, * 1. 7. 1955.
- c) Inge Helene Röben, * 16. 8. 1929,
 ○ Zetel 21. 4. 1954 Dipl.-Landwirt Karl Heinrich Janssen, Studium an der Universität Göttingen, Corps „Gottingia“, 1944 Funkgefreiter, S.d. Buchstellenleiters Karl Gustav Janssen und Frau Anna Minna geb. Thymian in Varel, * Jever 28. 12. 1926.
 Kinder, * Brake:
 (1) Christian Georg Wilhelm Janssen, * 9. 12. 1954.
 (2) Talcke Janssen, * 29. 1. 1956.
 (3) Claus Theye Sönke Janssen, * 28. 4. 1958.
 (4) Karl Friedrich Tobias Janssen, * 14. 11. 1961.
- d) Maria Elisabeth Röben, * 28. 11. 1932,
 ○ Zetel 29. 5. 1956 Dr. med. Horst Friedrich Griesemann, Facharzt für Orthopädie in Wilhelmshaven, Medizin-Studium an der Universität Köln, 1939/45 Oberfähnrich, EK II, Flak-Kampfabzeichen, S.d. Kaufmanns Erich Bruno Griesemann und Frau Gretchen Elisabeth geb. Jacobs in Magdeburg, * ebd. 19. 1. 1921.
 Kinder, * Sanderbusch:
 (1) Johannes Erich Wilhelm Griesemann, * 24. 4. 1957.
 (2) Jörn Friedrich Griesemann, * 28. 10. 1959.
- e) Wilhelm Heinrich Röben, * Wilhelmshaven 29. 9. 1935, Ziegeleibesitzer und Fabrikant in Schweinebrück,
 ○ Jever 8. 3. 1958 Elsa Müller, T.d. Bauingenieurs Wilhelm Müller und Frau Ella geb. Rieken in Jever, * ebd. 1. 4. 1935.
 Kinder:
 (1) Sabine Magdalene Röben, * Zürich 29. 1. 1957.
 (2) Wilhelm Renke Röben, * Sanderbusch 6. 4. 1959.

2. Hayo Heinrich, * 28. 6. 1904, s. XVIII/7.
 3. Wilhelm, * 5. 1. 1908, s. XVIII/8.
 4. Claus Heinrich, * 21. 9. 1912, s. XVIII/9.



XVII/12

Hermann Theodor Tantzen (Thien), Bauer in Dingen, später in Düd-
dingen, vgl. XVI/5/1., * Butterburg 22. 5. 1872, † Bremen 3. 12. 1915 (Hermann
Tantzen wurde am 20. 9. 1903 gestattet, an Stelle des bisherigen Familien-
namens Tantzen fortan den Familiennamen „Thien“ zu führen),

○ Golzwarden 27. 5. 1898 Johanne Mathilde Töllner, T. d. Hausmanns
Hinrich Töllner und Frau Johanne Adeline geb. Schildt zu Golzwarder-
warp, * ebd. 23. 7. 1876, † ebd. 5. 6. 1927.

Der Witwe des Hermann Thien (Tantzen) wurde am 28. 11. 1919 ge-
stattet, fortan den Namen „Tantzen-Thien“ zu führen. Diesen Namen
führen auch die Kinder.

Kinder, * Dingen:

1. Anna Helene Sophie, * 12. 3. 1899, † Nordenham 30. 1. 1970,
○ Rodenkirchen 22. 3. 1921 Bauer Wilhelm Theodor Lüb ben in Langen-
riep, Leutnant der Kaiserl. Marine, EK II, Türk. Halbmond, U-Boots-A., 1936
reaktiviert bei der Marine-Luftwaffe, zuletzt Oberst und Fliegerhorstkom-
mandant, Spange EK I, VK mit Schwertern 1. Kl., Ehrenschild, S. d. Landwirts
Georg Anton Lüb ben und Frau Adele Mathilde geb. Dircksen in
Langenriep, * ebd. 23. 2. 1894, † Nordenham 21. 2. 1967.

Kinder, * Sarve:

- a) Anna Mathilde Lüb ben, * 3. 3. 1922,
○ Norderney 12. 10. 1946 Obergeringenieur Peter Joseph Langen in
Oberhausen, Oberleutnant (Techn. Offizier), S. d. Rektors Heinrich Lan-
gen und Frau Maria Katharina geb. Shell, * Zülpich bei Euskirchen
12. 8. 1909.

Tochter:

(1) Petra Aenne Katharine Langen, * Oberhausen 11. 3. 1950.

- b) Klaus Hermann Lüb ben, * 9. 10. 1924, Oberfähnrich z. S., ✕ auf Minen-
suchboot vor Norwegen am 12. 1. 1945.

2. Gerda Johanna, * 3. 11. 1901,
○ Rodenkirchen 29. 4. 1921 Bauer Paul Hinrich Wulff zu Schwei, Leut-
nant d. R., EK I und II, S. d. Landwirts Georg Wulff und Frau Pauline geb.
Renken in Schwei, * ebd. 22. 9. 1888.

Kinder, * Schwei:

- a) Hanna Lore Wulff, * 8. 2. 1922,
○ Unna (Westfalen) 23. 9. 1944 Zahnarzt Dr. med. dent. Johannes Martin
Lüb ben in Oldenburg, Untersturmführer, S. d. Reichsbahn-Oberinspek-
tors August Lüb ben und Frau Hermine geb. Eilers, * Wilhelms-
haven 3. 10. 1906.

Sohn:

(1) Hans Heiner Lüb ben, * Oldenburg 9. 11. 1948.

- b) Paul Hinrich Hajo Wulff, * 3. 3. 1925, Bauer in Schwei,
○ Berne 27. 4. 1951 Renate Charlotte Margarete Brussow, T. d.
Kaufmanns Franz Johannes Bernhard Brussow und Frau Käthe Amalie



geb. Kiel in Berlin-Charlottenburg, * ebd. 24. 5. 1931, † Schweierzoll 21. 2. 1956.

Tochter, * Hamburg:

(1) Regina Wulff, * 24. 7. 1953.

3. Hinrich Hermann Eduard, * 27. 4. 1904, s. XVIII/10.

4. Almuth Edel Magdalena, * 19. 1. 1907, † Ruhwarden 30. 1. 1968,
○ Rodenkirchen 26. 4. 1927 Bauer Theodor Bernhard Töllner in Langwarden, 2. Weltkrieg A. R. 269, S. d. Bauern Bernhard Theodor Töllner und Frau Ida Gesine Wilhelmine geb. Böschen in Langwarden, * ebd. 23. 6. 1900, lebt als Alt-Bauer in Ruhwarden.

Kinder, * Langwarden:

a) Gerold Theodor Hermann Töllner, * 8. 10. 1928, Bauer in Langwarden, Meister der Landwirtschaft, 1944/45 Soldat,
○ Hohenkirchen 24. 5. 1963 Anke Martens, T. d. Hedde Alken Martens und seiner Frau Ingeborg geb. Driescher, * Bad Neuenahr 14. 10. 1943.

Kinder, * Nordenham:

(1) Maike Gisela Töllner, * 25. 2. 1964.

(2) Ina Theda Töllner, * 14. 8. 1965.

(3) Ralf Gerold Töllner, * 18. 8. 1966.

(4) Dirk Theodor Töllner, * 6. 12. 1969.

b) Helmut Bernhard Töllner, * 25. 6. 1932, † ebd. 25. 3. 1946.

c) Hans Theodor Töllner, * 27. 3. 1934, † ebd. 30. 3. 1934.

d) Theda Almuth Inge Töllner, * 28. 2. 1947,

○ Langwarden 21. 6. 1969 Vermess.-Ing. Hans Georg Thomas Wagner in Hannover, S. d. Dipl.-Ing. Hans Wilhelm Wagner und Frau Elisabeth geb. Mohrmann, * 3. 3. 1942.

Tochter:

(1) Theda Elisabeth Kerstin Wagner, * Bochum 18. 12. 1969.

XVII/13

Georg Heinrich Tantzen, Bauer in Ovelgönne, vgl. XVI/5/3., * Butterburg 17. 6. 1875, † Ovelgönne 31. 7. 1911,

○ Golzwarden 4. 6. 1902 Erna Helene Töllner, T. d. Hausmanns Johann Friedrich Töllner und Frau Gesine Rebecka geb. Schildt in Golzwarderwarp, * Ovelgönne 24. 6. 1879, † Hoffe 23. 3. 1969.

Kinder, * Ovelgönne:

1. Friedrich Eduard, * 6. 3. 1903, s. XVIII/11.

2. Erna Sophie Gesine, * 2. 5. 1904, † Nordenham 5. 9. 1958,

○ Ovelgönne 11. 5. 1928 Bauer Otto Hinrich Wilhelm Tahden in Waddens, 1. Weltkrieg Kanonier, EK II, VA, S. d. Bauern Peter Wilhelm Tahden und Frau Adele geb. Dunkhase in Waddens, * ebd. 22. 4. 1899;

○ II. ... 22. 9. 1964 Mimi Thiessen, * 23. 10. 1920.

Kinder:

- a) Hanna Erna Adele Tahden, * Waddens 5. 3. 1929, † ebd. 10. 7. 1950.
- b) Margret Dora Tahden, * Waddens 7. 5. 1930,
○ Waddens 17. 9. 1954 Bauer Heinrich Feldhusen in Oberhausen bei Dorum, S. d. Landwirts Friedrich Feldhusen und Frau Dora geb. Bode ebd., * ebd. 20. 6. 1929.
Kinder, * Bremerhaven-Lehe:
(1) Frerk Wilhelm Feldhusen, * 5. 11. 1955.
(2) Sielle Inge Feldhusen, * 3. 2. 1957.
(3) Meike Feldhusen, * 15. 1. 1967.
- c) Inge Tahden, * Nordenham 5. 4. 1935,
○ Burhave 9. 10. 1959 Landwirt Richard Kühlcke, S. d. Landwirts Alfred Nikolaus Kühlcke und Frau Frieda Anna Luise geb. Witt in Stellenfleth-Krummendeich, * Hollerdeich (Lk. Stade) 30. 12. 1929.
Kinder, * Freiburg/Elbe:
(1) Carsten Jürgen Otto Kühlcke, * 10. 11. 1960.
(2) Ursula Margret Frida Kühlcke, * 21. 1. 1963.
(3) Elke Catrine Kühlcke, * 28. 12. 1966.
- d) Sohn, N.N., * Waddens 26. 7. 1938, † ebd. 28. 7. 1938.
- e) Gerriet Tahden, * Waddens 1. 8. 1944, Bauer in Waddens.
3. Georg Hinrich, * 5. 3. 1906, s. XVIII/12.

XVII/14

Karl August Tantzen, Bauer in Havendorfersande, vgl. XVI/5/5., Vorsitzender des Aufsichtsrats der Raiffeisenkasse Esenshamm, Vorstandsmitglied der Molkereigenossenschaft Rodenkirchen, Vorsitzender des Familienverbandes Hergen Tantzen e. V. von 1944—1949, 1. Weltkrieg 1914—1918 Gefreiter, EK II, * Butterburg 4. 3. 1879, † Nordenham 27. 8. 1949,
○ Golzwarden 14. 5. 1909 Gesine Magdalene Töllner, T. d. Landwirts Hinrich Töllner und Frau Johanne geb. Schildt zu Golzwarderwarp, * ebd. 1. 4. 1883, lebt bei ihrer Tochter Edel in Kleinensiel.

Kinder, * Havendorfersande:

1. Henning Eduard, * 21. 2. 1910, † ebd. 19. 6. 1912.
2. Hinrich Karl Heinz, * 12. 8. 1912, s. XVIII/13.
3. Anna Sophie, * 19. 9. 1913,
○ Abbehausen 27. 3. 1936 Bauer Eberhard Johann Heinrich Grube in Husum, Vorstandsmitglied des II. Oldenburg. Deichbandes, Vorsitzender des Landvolks und der Molkereigenossenschaft Burhave, S. d. Bauern Eberhard Friedrich Gerhard Grube und Frau Henny Helene geb. Lürssen in Husum, * ebd. 14. 4. 1902, † ebd. 15. 1. 1970.
Kinder:
a) Eberhard Karl August Grube, * Nordenham 31. 12. 1936, Dipl.-Kaufmann in Hamburg.
b) Bernd Manfred Grube, * Nordenham 10. 10. 1939, Bauer in Husum.

- c) Rinet Edel Grube, * Husum 28. 7. 1947, Krankengymnastin,
 ○○ Husum 11. 7. 1970 Assistenzarzt Dr. med. Thomas Stegmaier in
 Oldenburg, S. d. prakt. Arztes Dr. med. Franz-Karl Stegmaier und
 Frau Elisabeth geb. Schwarz in Fulda, * Gotha 10. 8. 1943.
 Tochter:
 (1) Birgit Stegmaier, * Oldenburg 27. 8. 1971.
4. Edel Johanne, * Oldenburg 19. 2. 1920.

XVII/15

- Hergen Tantzen, Bauer in Grönland, vgl. XVI/6/3., 1. Weltkrieg Sergeant,
 * Grönland 6. 10. 1884, † ebd. 1. 4. 1939,
 ○○ Esenshamm 29. 8. 1911 Frieda Helene Martens, T. d. Landwirts Theodor
 Georg Martens und Frau Sophie Friederike geb. Lüb ben zu Butterburg,
 * ebd. 25. 6. 1889, † Oldenburg 12. 12. 1955.

Kinder:

1. Hergen, * Grönland 28. 6. 1912, Oberleutnant der Wasserschutzpolizei in
 Bremen, ✕ als Oberschütze am Ladogasee 5. 8. 1943,
 ○○ Stutzhaus 3. 4. 1943 Anna Elisabeth Voss, T. d. Pol.-Meisters Martin
 Voss und Frau Theresia Elisabeth geb. Ziegler in Stutzhaus (Lk. Gotha),
 * Bremen 24. 2. 1905.
2. Hanna Frieda Grete, * Oldenburg 23. 8. 1914, bis Mai 1971 Bäuerin
 in Grönland, jetzt in Oldenburg,
 ○○ Abbehausen 21. 3. 1947 (☉) Landwirt Emil Wilhelm Diedrich, S. d.
 Bahnbeamten Emil Diedrich und Frau Johanna geb. Stregger in Uelzen,
 * 11. 12. 1904.

Kinder, * Grönland:

- a) Hergen Claus Diedrich, * 10. 1. 1948, Landwirt.
 - b) Jürgen Diedrich, * 15. 1. 1949, Landwirt.
3. Ferdinand Rudolf Edo Dettmers-Tantzen, * Grönland 27. 12.
 1917, Landwirt, ✕ Koschino vor Moskau 9. 1. 1942.

XVII/16

- Otto Eduard Gustav Tantzen, Bauer in Stiedtencron, jetzt Alt-
 Bauer ebd. vgl. XVI/6/4., Ehrenvorsitzender des Wesermarschrennvereins, dem
 er von 1927 bis 1956 vorstand, Vorsitzender des Familienverbandes Hergen
 Tantzen e. V. seit 1949, 1. Weltkrieg Feldmagazininspektor, EK II, * Grönland
 2. 6. 1886,
 ○○ Rodenkirchen 19. 4. 1910 Sophie Caroline Borchers, T. d. Landwirts
 Heinrich Borchers und Frau Sophie geb. Cornelius in Rodenkircher-
 wurp, * ebd. 3. 8. 1889, † Stiedtencron 26. 12. 1970.

Kinder, * Stiedtencron:

1. Ilse Sophie Helene, * 25. 3. 1911,

○○ Abbehausen 30. 4. 1937 Bauer Hans-Adolf Friedrich Bernhard Düser in Putzwei, Dipl.-Landwirt, Studium an der Universität Göttingen, 2. Weltkrieg Obergefreiter, KVK II, S. d. Pastors Adolf Anton Hermann Düser und Frau Frieda Margarethe geb. Ehentraut in Jever, * Butteldorf 9. 8. 1909, † Jever 2. 6. 1962.

Kinder:

- a) Hans Heinrich Hergen Düser, * Wilhelmshaven 3. 7. 1938, Lehrer in Delmenhorst, 1957—1965 Bundeswehr, Studium an der PH Oldenburg, ○○ Jever 21. 12. 1965 Helga Margret Carels, Diätassistentin, T. d. Regierungs-Oberinspektors a. D. Hermann Carels und Frau Alma geb. Theilen in Jever, * ebd. 14. 10. 1938.

Kinder:

- (1) Bertram Hermann Hans-Adolf Düser, * Oldenburg 2. 6. 1966.
(2) Silke Alma Ilse Düser, * Delmenhorst 6. 10. 1970.

- b) Gerd Adolf Edo Düser, * Oldenburg 22. 4. 1940, Studienrat in Mannheim, Studium der Germanistik in Zürich und Freiburg, ○○ Freiburg 17. 2. 1966 Erika Paulmann, Chemotechnikerin, T. d. prakt. Arztes Dr. med. Friedrich Paulmann und Frau Margot geb. Schichardt in Mannheim, * Königsberg 10. 7. 1944, † Ohningen 19. 7. 1970.

Kinder, * Freiburg:

- (1) Alf Düser, * 5. 10. 1966.
(2) Sabine Düser, * 25. 11. 1968.

- c) Annegret Frida Sophie Düser, * Oldenburg 16. 7. 1942, Industriekaufmann, ○○ Jever 9. 1. 1965 Heinrich Wilhelm Wemmel, Betriebswirt (grad) und Prokurist in Bremen, S. d. Gärtners Heinrich Wemmel und Frau Irmgard geb. Hunte in Göttingen, * Hardegsen 2. 12. 1941.

Kinder:

- (1) Katja Karoline Irmgard Wemmel, * Jever 1. 7. 1965.
(2) Jan Wemmel, * Bremen 18. 5. 1970.
(3) Sandra Wemmel, * Bremen 4. 7. 1971.

- d) Maike Helene Düser, * Stiedtencron 13. 9. 1944, † Putzwei 16. 10. 1944.
2. Inge Caroline Sophie Annette, * 4. 1. 1913,
○○ Abbehausen 1. 10. 1943 Oberst a. D. Heinrich Wilhelm Heuer in Oldenburg, 1931 Landespolizei Hamburg, 1935 als Leutnant zur Deutschen Wehrmacht, 2. Weltkrieg Oberstleutnant und Kommandeur des Grenadier-Regiments 159, Ehrenblattspange, EK I und II, Infanteriesturmabzeichen und Verwundetenabzeichen, russische Kriegsgefangenschaft bis 1953, 1955 Abschluß der Lehre als Seehafenspediteur, 1956—1969 Stabsoffizier der Bundeswehr und der Nato, S. d. Sparkassenrendanten Gustav Heuer und Frau Elisabeth geb. Bulle in Otterndorf, * ebd. 16. 11. 1910.
3. Edo-Werner, * 13. 3. 1919, s. XVIII/14.

XVII/17

Werner Wilhelm Tantzen, Landwirt in Wiemsdorf, danach zu Esenshammer Berg, später wohnhaft in Oldenburg, vgl. XVI/6/5., 1. Weltkrieg Unteroffizier, EK II, Türkischer Halbmond, * Grönland 14. 7. 1891, † Oldenburg 5. 9. 1951,

○ Rodenkirchen 22. 10. 1920 Gretchen Helene Sophie Schüssler, T. d. Generalsekretärs des Verbandes der Züchter des Oldenburger Pferdes Justus Schüssler und Frau Marie geb. Horn, * Jaderberg 26. 1. 1894, lebt als Witwe in Oldenburg.

Sohn:

(1) Werner Hergen Justus, * Wiemsdorf 27. 7. 1922, Dr. med in Graz/Österreich, Medizin- und Jurastudium an den Universitäten Hamburg, Homburg/Saar, Saarbrücken und Graz, 2. Weltkrieg Sanitäts-Unteroffizier, EK I und II.

XVII/18

Carl Hinrich Tantzen, Bauer in Rodenkirchen, Dr. phil., vgl. XVI/7/2., studierte Landwirtschaft an der Landw. Hochschule Berlin und Philosophie an der Universität Berlin, promovierte hier mit der Arbeit „Über die Bodenverhältnisse der alten Stadländer Marsch“, Mitbegründer und erster Vorsitzender der Oldenburgischen Schafzüchtervereinigung sowie des Vereins der Züchter des Oldenburgischen veredelten Landschweins, Vorsitzender der Molkereigenossenschaft Rodenkirchen, Inhaber der silbernen Max-Eyth-Medaille, im 1. Weltkrieg im Auftrage des Oldenburgischen Staates Viehaufkäufe in der Schweiz, hierüber 1921 Veröffentlichung in niederdeutscher Sprache mit dem Titel „As wi in de Sweiz Beester koffden“, * Rodenkirchen 20. 6. 1884, † ebd. 17. 3. 1926,

○ Varel 18. 9. 1912 Gertrud Johanne Kaper, T. d. Landwirts Wilhelm Gustav Kaper und Frau Anna Magdalene Georgine geb. Oeltjen in Tange, * ebd. 11. 1. 1886, † Oldenburg 22. 8. 1941.

Kinder, * Rodenkirchen:

1. Maria Anna Helene, * 12. 11. 1913, † Absen 25. 4. 1970.
2. Robert Gustav Tanno, * 15. 12. 1914, s. XVIII/15.
3. Tanno Johann Karl, * 27. 12. 1917, † Rodenkirchen 17. 3. 1926.

XVII/19

Ernst Albrecht Tantzen, Ziegeleikaufmann, Baustoffhändler und Alt-Bauer in Blexen, vgl. XVI/9/1., Landw. Seminar Helmstedt, 1922—1924 Hazienda Hamburgo in Columbien, 1925—1927 Pächter des Hofes Heering, 1927—1935 Bauer auf dem Friesenhof in Marsow b. Vellahn i. M., 1935—1957 Bauer und Ziegeleibesitzer in Blexen und Käseburg b. Brake, 2. Weltkrieg Gefreiter, bis Herbst 1945 amerikanische Gefangenschaft in Cherbourg, * Heering 28. 7. 1902,



⊙ I. Oberhausen i. Rhld. 24. 9. 1925 (⊕ 1948) Martha Mathilde Giese, T. d. Sanitätsrates und Oberstabsarztes Dr. med. Rudolf Giese und Frau Sophie geb. Oertel in Oberhausen, * ebd. 1. 9. 1901, † Ahlhorn 25. 1. 1958 (□ in Burhave);

⊙ II. Nordenham 5. 6. 1948 Waltraut Lieselotte Panke, Bankkaufmann, T. d. Polizeimeisters Gustav Adolf Panke und Frau Margarete Anna Gertrud geb. Bluhm in Nordenham-Blexen, * Bütow/Pommern 28. 1. 1925.

Kinder (1—5 aus 1. Ehe, 6—7 aus 2. Ehe):

1. Rolf Theodor Oskar Folkmar, * Nordenham 27. 8. 1926, Landwirt, ✕ als Oberreiter am Plattensee 11. 3. 1945.
2. Hergen Folkert, * Marsow 5. 9. 1928, s. XVIII/16.
3. Ernst Eilert Eckart, * Marsow 22. 10. 1929, s. XVIII/17.
4. Johann Nikolaus, * Boizenburg 22. 2. 1932, Landwirt, † Hüthum bei Emmerich 20. 4. 1967 (□ Blexen).
5. Gottfried Bernhard Gerold, * Nordenham 1. 1. 1939, s. XVIII/18.
6. Ernst Rolf Heinz, * Blexen 24. 11. 1955, Schiffsjunge.
7. Rainer, * Blexen 14. 8. 1957.

XVII/20

Theodor Johannes Tantzen, Kaufmann in Düsseldorf, vgl. XVI/9/2., Inhaber der Fa. „Tantzen KG. Marktförderungsgesellschaft“ in Düsseldorf, Studium der Rechts- und Wirtschaftswissenschaften an den Universitäten München, Wien, Göttingen und Kiel, 1945 Landrat des Lk. Wesermarsch, * Heering 29. 6. 1905,

⊙ I. Kiel 19. 5. 1932 (⊕ 1933) Ursula von Blomberg, T. d. Oberst a. D. von Blomberg, Rittergutsbesitzer auf Schloß Buckelsdorf bei Grünberg in Niederschlesien;

⊙ II. ... (⊕) Margaretha Zapatiano, * Spered (Ungarn) 10. 5. 1915;

⊙ III. Schwetzingen 6. 1. 1948 (⊕) Ingeborg Liselotte Hermine Cramm, T. d. Reichsbahnbeamten Albert Heinrich Cramm und Frau Hermine geb. Fiessler, * Schwetzingen 18. 1. 1925;

⊙ IV. Bonn 15. 4. 1954 Inge Elisabeth Ross, T. d. Lehrers Eugen Ross und Frau Martha Christine geb. Fischer in Tungeln, * Königsberg 22. 7. 1932.

Kinder (1 aus 2. Ehe, 2 aus 3. Ehe, 3—4 aus 4. Ehe):

1. Gerold, * Wien 6. 5. 1942.
2. Carla, * Ellwürden 2. 7. 1950.
3. Theodor Johann, * Bonn 21. 3. 1955.
4. Albrecht Ludwig, * Bonn 10. 9. 1959.

XVII/21

Albert Werner Tantzen, Farmer und Kaufmann in Toronto/Kanada, zuvor Bauer in Heering, vgl. XVI/9/3., 2. Weltkrieg Obergefreiter, EK II, KVK II, Infanteriesturm- und Verwundetenabzeichen, * Heering 2. 8. 1908,

○ Frankfurt/Oder 9. 6. 1944 Johanna Maria Magdalena Specht, T. d. Pfarrers Friedrich Wilhelm Specht und Frau Elisabeth Maria Friederike geb. Saacke in Pforzheim, * Schillingstadt (Baden) 19. 11. 1918.

Kinder, * Heering:

1. Annette Beate, * 24. 3. 1945,

○ Stratford (Canada) 21. 3. 1964 Landwirt Werner Ludwig Ommen in Bleuheim/Oxford/Canada, S. d. Landwirts Jilde Ommen und Frau Adele geb. Janssen in Dunum/Ostfriesland, * ebd. 11. 8. 1936.

Kinder:

a) Irene Friederike Ommen, * Stratford 7. 6. 1964.

b) Karl Jilde Ommen, * Kitchener 8. 6. 1965.

c) Rita Annette Ommen, * Stratford 1. 10. 1966.

d) Stefan Werner Ommen, * Woodstock 18. 8. 1968.

2. Edel Johanna, * 14. 5. 1946, Krankenschwester in Pforzheim.

3. Brigitte Maria, * 8. 1. 1949, Krankengymnastin in Bellingen/Lk. Freiburg.

XVII/22

Eckart Wolfgang Tantzen, Bauer in Kleinfedderwarden, vgl. XVI/9/4., Landwirtschaftl. Seminar in Helmstedt, 2. Weltkrieg Obergefreiter, Verwundetenabzeichen, * Heering 2. 6. 1912, † Mannheim 25. 6. 1944, □ Burhave,

○ Burhave 25. 11. 1937 Magda Bertha Maetz, T. d. Kaufmanns Robert Heinrich Emil Julius Maetz und Frau Anna geb. Munzinger in Zürich, * Olten (Schweiz) 2. 2. 1910, lebt als Witwe in Oldenburg.

Kinder, * Kleinfedderwarden:

1. Verena Wally, * 2. 4. 1939, Sozialpädagogin grad. in Oldenburg.

2. Christoph Theodor Robert, * 7. 5. 1940, Bauer auf dem Eckarthof in Stollhamm, Meister der Landwirtschaft.

3. Marlis Anna Ottilie, * 18. 12. 1942, Landw. Techn. Assistentin,

○ Stollhamm 16. 9. 1966 Dr. oec. publ. Reinhard Czycholl, wissenschaftl. Assistent an der Universität München, Dipl.-Handelslehrer, S. d. Sparkassenbeamten Friedrich Czycholl (✕ in Rußland 1943) und Frau Hildegard geb. Galonska in Allenstein, * ebd. 6. 11. 1937.

XVII/23

Hermann Tanzen, Kaufmann in Bremen, vgl. XVI/10/2., 1912/13 Einj. Freiwilliger, 1913/14 Deutsch-Südwestafrika, 1. Weltkrieg 1914/18 Leutnant d. R., 2. Weltkrieg 1941/45 Hauptmann d. R., EK II, KVK und KV mit Schwertern, Verwundetenabzeichen, * Delmenhorst 1. 4. 1892,

○ Bremen 12. 5. 1928 Irene Dorothea Dierksen, T. d. Kaufmanns und Zigarrenkistenfabrikanten Heinrich Dierksen und Frau Franziska geb. Fromm in Bremen, * ebd. 8. 11. 1901.



XVII/24

August Wilhelm Hermann Tanzen, Dr. Ing., Chemiker in Gauting/Obb., vgl. XVI/11/1., Studium an der Universität Berlin und Techn. Hochschule Braunschweig, * Hannover 31. 3. 1889,

○ Braunschweig 11. 7. 1914 Elisabeth Wilhelmine Ottilie Schöttler, T. d. Geheimen Hofrats Prof. Dr. Ing. E. h. Rudolf Friedrich Wilhelm Schöttler und Frau Anna Sylvia geb. Keuffel in Braunschweig, * ebd. 23. 1. 1891, † ebd. 26. 3. 1960.

Kinder, * Berlin:

1. Charlotte, * 15. 8. 1915, lebt in Gauting beim Vater.
2. Hermann, * 13. 12. 1918, Gärtner, 2. Weltkrieg Unteroffizier, † München 17. 7. 1945.

XVII/25

Heinrich Hermann Friedrich Berthold Tanzen, Apotheker in Sachsenberg (Waldeck), vgl. XVI/11/2., * Oldenburg 12. 4. 1891, † Sachsenberg 6. 3. 1931,

○ Guben 6. 10. 1919 Hanna Sophie Elisabeth Hentschke, T. d. Kaufmanns Karl Johannes Immanuel Hentschke und Frau Christiane Johanna Maria geb. Woysch in Guben, * ebd. 10. 12. 1895, lebt als Witwe in Korbach.

Kinder:

1. Karl Johannes Hermann Heinrich, * Rostock 4. 9. 1920, † Sachsenberg 2. 3. 1931.
2. Christian Ulfert, * Sachsenberg 9. 10. 1926, 2. Weltkrieg Unteroffizier und Offiziersanwärter, russische Gefangenschaft, † Lazarett Tuschino bei Moskau 1./15. 3. 1946.
3. Lydia Sophie Elisabeth, * Sachsenberg 15. 12. 1928, † ebd. 6. 3. 1931.

XVII/26

Hermann Wilhelm Karl Tanzen, Kaufmann in Wasserburg am Bodensee, vgl. XVI/11/3., * Oldenburg 9. 1. 1895,

○ I. Rostock 4. 4. 1919 (⊕ 1953) Luise Bertha Anna Maria Schmidt, T. d. Schuhmachermeisters Gustav Schmidt und Frau Anna geb. Herloff, * 3. 4. 1898;

○ II. Jessnitz 16. 9. 1953 Eva Gossmann, T. d. kaufm. Angestellten Oskar Gossmann und Frau Martha geb. Wagner in Jessnitz, * 26. 12. 1921.

Kinder (aus 1. Ehe):

1. Annalise Hanna Gerda, * Berlin-Treptow 14. 2. 1920,
○ I. Aachen 3. 11. 1942 ... Brammertz, kaufm. Angestellter, * ... 1921,
✕ in Holland 1944;
○ II. Dessau 4. 9. 1946 Schuhmachermeister Kurt Otto Elze ebd., * 20. 12. 1909.

Kinder (aus 2. Ehe), * Dessau:

a) Annegret Beate Ute Elze, * 6. 2. 1947,

○ Dessau 16. 4. 1965 Dachdeckermeister Dieter Wagner in Dessau,
* ebd. 3. 3. 1942.

Kinder, * Dessau:

(1) Silke Wagner, * 28. 9. 1966.

(2) Ralf Wagner, * 27. 3. 1969.

b) Ulfert Horst Kurt Elze, * 4. 9. 1951, Techn. Angestellter.

2. Horst-Hermann Gustav Berthold, * Rostock 11. 9. 1923, ver-
mißt seit 9. 5. 1944 als Gefreiter bei Sewastopol/Krim, Feldpost 29371.

XVII/27

Friedrich Tanzen, Oberingenieur in München, zuvor Betriebsdirektor
in Leipzig, vgl. XVI/11/7., HTL Magdeburg, * Guben 23. 10. 1905,

○ Braunschweig 1. 10. 1932 Bertha Rosa Kriegel, T. d. Schuhmachermei-
sters Ernst Kriegel und Frau Luise geb. Häveker in Braunschweig,
* ebd. 23. 6. 1910.

Kinder:

1. Klaus Jürgen, * Braunschweig 29. 1. 1936, s. XVIII/19.

2. Karin, * Leipzig 11. 12. 1940,

○ 30. 4. 1965 Radio- und Fernsichttechniker Ulrich Ernst Johannes Klamm t,
S. d. verstorbenen Bäckers Ernst Klamm t und Frau Pauline Margarethe
geb. Stocke aus Breslau, * ebd. 25. 1. 1941.

Tochter:

a) Ute Klamm t, * Bochum 22. 9. 1967.

3. Ute Adelheid, * Leipzig 11. 4. 1943, Kinderpflegerin,

○ 16. 3. 1965 Elektroingenieur Rudolf Schicker in Unterhaching bei
München, S. d. Schuhmachermeisters Hermann Schicker und Frau Martha
geb. Schmidt in Fassattengrün/Eger, * ebd. 29. 5. 1941.

Tochter:

a) Ina Lydia Schicker, * München 29. 3. 1966.

XVII/28

Hans Tanzen, Helfer in Steuersachen in Delmenhorst, vgl. XVI/12/4.,
* Delmenhorst 14. 3. 1909, vermißt als Soldat bei Gaganowska am Ingolez
(Rußland) seit 13. 3. 1944,

○ Delmenhorst 1. 12. 1934 Elsa Mathilde Reinecke, T. d. Kaufmanns Hans
Reinecke und Frau Rosa geb. Mester in Delmenhorst, * ebd. 1. 7. 1913.

Kinder, * Delmenhorst:

1. Hans-Hergen, * 27. 1. 1936, s. XVIII/20.

2. Friedo, * 27. 7. 1937, s. XVIII/21.

3. Tanno, * 21. 10. 1939, s. XVIII/22.

4. Gerolt, * 28. 3. 1941, s. XVIII/23.

XVIII. Generation:

XVIII/1

Johann Heinrich Ferdinand Berthold Tantzen, Bauer in Burmeide, vorher in Esenshammergroden und Ostrau (Sachsen), vgl. XVII/1/1., Dipl.-Landwirt, Studium an der Universität Leipzig, Corps „Saxonia“, 1. Weltkrieg Kriegsfreiwilliger, Vizewachtmeister und Offiziersaspirant, EK II, Verwundetenaabzeichen in Silber, 2. Weltkrieg Korvettenkapitän, zuletzt Kommandeur einer Marine-Infanterie-Abteilung im Fronteinsatz des russischen Nordabschnitts, Spange zum EK II, EK I und Infanteriesturmabzeichen, * Esenshammergroden 27. 7. 1897,

○ Zschaitz 26. 10. 1928 Ida Anna Charlotte Rossberg, T. d. Majors d. R. und Gutsbesitzers Adolf Arndt Rossberg und Frau Henriette Luise geb. Kühne in Trebanitz (Sachsen), * ebd. 1. 9. 1905.

Kinder:

1. Tanno Johann, * Oldenburg 23. 4. 1931, s. XIX/1.

2. Theda Maria, * Oldenburg 6. 3. 1935,

○ Langwarden 25. 5. 1957 Landwirt Hajo Georg Theodor Kloppenburg in Pütten, S. d. Bauern Bernhard Wilhelm Kloppenburg und Frau Gertrud geb. Janssen in Pütten, * ebd. 23. 2. 1930.

Kinder, * Nordenham:

a) Axel Kloppenburg, * 21. 5. 1959.

b) Gerriet Kloppenburg, * 18. 4. 1960.

3. Hajo Hergen Arndt, * Ostrau 5. 3. 1939, s. XIX/2.

XVIII/2

Hans Gerhard Karl Ferdinand Anton Emil Tantzen-Haase, Bauer in Colmar, vgl. XVII/2/1., Dipl.-Landwirt, Studium an der Universität Rostock, 1926—1935 Farmer in Neilburg/Canada, 2. Weltkrieg 1944 Norwegen, 1945 Ostfront, * Harmshagen i. M. 7. 11. 1901, vermißt in Rußland seit 26. 1. 1945, ○ Lassburn/Saskatschewan (Canada) 2. 6. 1934 Eliese Johanna Martha Oltmann, T. d. Vollmeiers Friedrich Oltmann und Frau Anna geb. Hillen in Hagel, * ebd. 9. 6. 1897, lebt in Oldenburg.

Kinder, * Oldenburg:

1. Anke Maria, * 19. 2. 1935,

○ Neilburg- Sask., Canada 14. 11. 1959 Fred Svajlenko, ...

Kinder:

a) Ronny Svajlenko, * 8. 10. 1960.

b) Lynda Svajlenko, * 31. 10. 1962.

2. Gerd, * 19. 7. 1938, s. XIX/3.

XVIII/3

Hans Joachim Georg Tantzen, Leitender Ministerialrat in Schleswig, vgl. XVII/3/2., 1931—1945 aktiver Offizier (Marine und Luftwaffe), zuletzt Major, 2. Weltkrieg Kommandeur einer Aufklärungsgruppe, danach Gruppenleiter im OKH beim General der Aufklärungsfieger, Luftkriegsakademie, EK I, Ehrenpokal, goldene Frontflugspange, 1945—1947 Wald- und Landarbeiter, 1947—1955 Studium der Rechtswissenschaften an der Hochschule Bamberg und der Universität Kiel, 1957/58 Regierungsrat bei der Landesregierung in Kiel, 1958—1965 Richter am Schleswig-Holsteinischen Verwaltungsgericht in Schleswig, ab 1965 beim Landesrechnungshof ebd., * Brake 14. 12. 1912,

○ Schleswig 24. 6. 1938 Trude Anna Martha Beber, T. d. Oberpostrats Friedrich Wilhelm Beber und Frau Ida Dorothea Caroline geb. Paulsen in Schleswig, * ebd. 28. 5. 1917.

Kinder, * Schleswig:

1. Kersti, * 22. 6. 1940, 1968 ausgewandert nach Australien.
2. Ranka, * 20. 4. 1944, Direktrice.
3. Hajo, * 29. 8. 1945, stud. chem.
4. Hergen, * 8. 9. 1948, stud. med.

XVIII/4

Heinz Ferdinand Tantzen, Direktor bei der Norddeutschen Landesbank in Hannover, vgl. XVII/5/2., studierte Rechtswissenschaften an den Universitäten Kiel und Göttingen, Corps „Hildeso-Guestfalia“, 1957 Assessor, 1959—1966 Verbandsgeschäftsführer in Bonn, * Oldenburg 29. 8. 1927,

○ Hamburg-Wandsbek 2. 2. 1962 Ingrid Gisela Helene Lange, physik.-techn. Assistentin, T. d. Amtsgerichtsdirektors Dr. jur. Walter Louis Albert Lange und Frau Margot Gretchen Marie geb. Lüders in Hamburg-Wandsbek, * ebd. 28. 3. 1940.

Kinder:

1. Cordula Annette, * Bonn 16. 1. 1964.
2. Hergen Walter, * Bonn 31. 1. 1966.
3. Henning Jürgen, * Hannover 14. 1. 1971.

XVIII/5

Henning Karl Eduard Tantzen, Bauer in Beckum, Bürgermeister der Gemeinde Rodenkirchen, vgl. XVII/6/1., Höhere Landbauschule, staatl. gepr. Landwirt, Mitglied der Körungskommission des Deutschen weißköpfigen Fleischaufzuchtvereins, Stellv. Mitglied der Oldenburger Pferdekörungskommission, Vorsitzender des Reitervereins Rodenkirchen, 2. Weltkrieg Hauptmann d. R., EK I und II, eingereicht zum Deutschen Kreuz in Gold, Sturm- und Verwundetenabzeichen, amerikanische Kriegsgefangenschaft in Trinidad (Colorado), * Beckum 12. 12. 1912,

○○ Oldenbrok 16. 4. 1948 Erna Ida Schwarting, T. d. Bauern und Hengsthalters Wilhelm Heinrich Schwarting und Frau Johanne Magdalene geb. Renken in Kühlen, * ebd. 28. 2. 1924.

Kinder:

1. Karl Wilhelm, * Beckum 15. 5. 1949, stud. agr. an der Fachhochschule Osnabrück.
2. Elke Annemarie, * Nordenham 19. 7. 1952.

XVIII/6

Tanno Gustav Tantzen, Jurist und Bankbevollmächtigter bei der Staatl. Kreditanstalt Oldenburg-Bremen und Bremer Landesbank in Oldenburg, vgl. XVII/8/3., studierte Rechtswissenschaften an der Universität Münster, AH im VSt „Münster-Halle/Wittenberg“, 2. Weltkrieg Leutnant d. R., Rußland/Afrika (Tunesien), Kriegsgefangenschaft 1943—1946 in Trinidad (Colorado), EK II, Verwundetenabzeichen, * Oldenburg 23. 5. 1922,

○○ Oldenburg 28. 5. 1954 Irmgard Johanna Müller, Dipl.-Bibliothekarin und Leiterin der Bibliothek des Städt. Kulturzentrums Oldenburg, T. d. Ministerialrats Dr. jur. Heinrich Müller und Frau Käthe geb. Lüllmann in Bremen, * ebd. 11. 1. 1927.

XVIII/7

Hayo Heinrich Tantzen, Alt-Bauer in Hiddingen, vgl. XVII/11/2., Vorsitzender der Oldenburger Herdbuchgesellschaft seit 1956, Mitglied der Körungskommission der Oldenburger Herdbuchgesellschaft seit 1945, Mitglied des Verwaltungsausschusses der Nieders. Tierseuchenkasse Hannover seit 1966, Vorsitzender des Aufsichtsrats der Molkereigenossenschaft Rodenkirchen 1953—1970, * Hiddingen 28. 6. 1904,

○○ Rodenkirchen 4. 11. 1930 Anna Helene Ahting, T. d. Bauern Georg Ahting und Frau Anna Wilhelmine Luise geb. Thaden in Düddingen, * ebd. 30. 3. 1910.

Kinder:

1. Tochter, N.N., †* 3. 2. 1932.
2. Georg Heinrich, * Hiddingen 31. 1. 1934, s. XIX/4.
3. Annette Luise, * Oldenburg 1. 4. 1936, Haushaltsberaterin,
○○ Rodenkirchen 17. 4. 1968 Pfarrer Hans-Jürgen Otto Heinrich Schäfer in Essen-Bredeney, S. d. Architekten und Reg.-Baumeisters a. D. Hanns Schäfer und Frau Gertraud geb. Schwab in Essen, * ebd. 17. 4. 1928.
Kinder (aus 1. Ehe des Mannes):
 - a) Jutta Ulrike Schäfer, * Essen 23. 6. 1959.
 - b) Annette Dorothee Schäfer, * Essen 4. 12. 1960.
 - c) Hans-Christoph Schäfer, * Essen 3. 5. 1964.

4. Hajo Hergen, * Oldenburg 23. 2. 1940, † Hiddingen 8. 7. 1945.
5. Margret Emma, * 21. 2. 1948, Datenverarbeiterin,
 ○○ Rodenkirchen 2. 9. 1971 Bankkaufmann Manfred Indorf, S. d. Landwirts Fritz Magnus Indorf und Frau Leni geb. Wessels in Norder-Frieschenmoor, * ebd. 5. 10. 1947.

XVIII/8

Wilhelm Tantzen, Dr. med., prakt. Arzt in Sulzbach (Saar), vgl. XVII/11/3., 2. Weltkrieg Marinestabsarzt d. R., EK II, KVK II, Minensuchabzeichen, kanadische Kriegsgefangenschaft, * Hiddingen 5. 1. 1908,
 ○○ Sulzbach 26. 8. 1939 Ingeborg Unterstenhöfer, T. d. prakt. Arztes Dr. med. Unterstenhöfer und Frau Anna geb. Rollin in Sulzbach, * Lessy bei Metz 16. 1. 1917.

Kinder, * Sulzbach:

1. Elke Heide, * 1. 5. 1941,
 ○○ St. Ingbert 29. 12. 1964 Dipl.-Psychologe Dieter Hübel in Hamburg, S. d. Paul Hübel und Frau Hilde geb. Schurek in Mahlendorf, Krs. Falkenberg, * ebd. 9. 11. 1938.
 Kinder:
 a) Jens Hübel, * Hamburg 25. 7. 1965.
 b) Heiko Hübel, * Hamburg 9. 3. 1968, † ebd. 22. 9. 1968.
2. Hella Vera, * 25. 3. 1947, Dolmetscherin.

XVIII/9

Claus Heinrich Tantzen, Lotse am NO-Kanal in Brunsbüttel, vgl. XVII/11/4., Seefahrtsschule Elsfleth, Kapitän auf Große Fahrt (A 6), 2. Weltkrieg Oberleutnant, Kommandant einer U-Jagdflottille, EK I und II, Minensuchabzeichen, * Hiddingen 21. 9. 1912,
 ○○ Hamburg-Altona/Palmaille 31. 8. 1939 Magdalena Minna Castan, T. d. Bäckermeisters Joseph Miroletto Amadeo Castan und Frau Auguste Magdalena Albertine geb. Eichhorn in Hamburg-Altona, * ebd. 25. 2. 1913.

Kinder:

1. Ute Emma, * Hamburg-Altona 11. 11. 1939, Töpferin und Keramikmalerin,
 ○○ Stuttgart-Bad Cannstatt 30. 4. 1964 (☉ 1971) Maschinenbautechniker Karl Hartmut Wolfgang Döhling in Diegelsberg, S. d. Drechslermeisters und Betriebsleiters Karl Döhling und Frau Marie Anna geb. Henske, * 30. 6. 1938.
 Sohn:
 a) Claus Henning Döhling, * Bad Cannstatt 1. 6. 1966.
2. Claus Hergen, * Brake 6. 5. 1941, s. XIX/5.
3. Hilke Herma, * Brake 22. 9. 1943, Arzhelferin.

XVIII/10

Heinrich Hermann Eduard Tantzen-Thien, Bauer in Düddingen, vgl. XVII/12/3., * Dingen 27. 4. 1904, † Düddingen 8. 10. 1949,

○○ I. Waddens 6. 5. 1927 Hanna Anna Sophie Tahden, T. d. Bauern Peter Wilhelm Tahden und Frau Anni Adele geb. Dunkhase in Waddens, * ebd. 14. 2. 1905, † Bremerhaven 8. 8. 1928;

○○ II. Schwei 9. 1. 1931 Johanna Auguste Wenke, T. d. Bauern Martin Wenke und Frau Helene Marie geb. Ramien in Schwei, * ebd. 27. 12. 1910, † ebd. 5. 9. 1931;

○○ III. Rodenkirchen 12. 2. 1935 Berna Beckhusen, T. d. Bauern Johann Ludolf Beckhusen und Frau Bertha Sophie geb. Timmermann in Hobeneck, * ebd. 3. 1. 1914, Bäuerin in Düddingen.

Kinder (aus 3. Ehe), * Düddingen:

1. Hermann, * 18. 2. 1936, † ebd. 3. 1. 1969.

2. Almut, * 8. 12. 1942, Techn. Lehrerin,

○○ Rodenkirchen 19. 10. 1968 Ing. agr. Jan-Dieter Kayser in Nordenham, Sachverständiger bei der Land- und Pächterkreditbank Oldenburg, S. d. Landwirts Heinrich Kayser und Frau Anni geb. Hibbeler, * Oldenburg 15. 8. 1942.

XVIII/11

Friedrich Eduard Tantzen, Bauer in Ovelgönne, Bürgermeister der Gemeinde Ovelgönne seit 1938, vgl. XVII/13/1., * Ovelgönne 6. 3. 1903, ✕ 14. 4. 1944 als Panzergrenadier,

○○ Ovelgönne 26. 11. 1935 Ida Helene Margarete Auguste Addicks, T. d. Bauern Johann Ernst Addicks und Frau Ida Sophie geb. Ohmstede in Hammelwarder Außendeich, * ebd. 28. 7. 1911.

○○ II. ... 26. 7. 1949 Dr. phil. Erich Bierhoff, Oberstudienrat a. D. in Oldenburg, S. d. Otto Bierhoff und Frau Julie geb. Marquis, * Schwerte 25. 8. 1901.

Kinder, * Oldenburg:

1. Edith, * 14. 9. 1939, Auslandskorrespondentin,

○○ Oldenburg 12. 8. 1966 Gerichts-Assessor Martin Dreske in Berlin, S. d. Rechtsanwalts und Notars Dr. jur. Erich Dreske und Frau Erna geb. Elze, * 21. 5. 1935.

Kinder, * Berlin:

a) Bettina Dreske, * 8. 4. 1968.

b) Claudia Dreske, * 4. 5. 1971.

2. Detlef, * 5. 10. 1941, Ingenieur in Erlangen.

3. Harald, * 18. 2. 1943, stud. jur. in Göttingen.

XVIII/12

Georg Hinrich Tantzen, Bauer in Hoffe, vgl. XVII/13/3., Landwirtschaftl. Seminar Helmstedt, 2. Weltkrieg Obergefreiter in Sturmgeschütz-Abt., russische Kriegsgefangenschaft bis Juni 1947, * Ovelgönne 5. 3. 1906,
○○ Brake 8. 10. 1943 Ida Anna Margarethe Addicks, T. d. Bauern Johann Ernst Addicks und Frau Ida Sophie geb. Ohmstede in Hammelwarder Außendeich, * ebd. 18. 8. 1920.

Kinder, * Nordenham:

1. Gertrud, * 28. 7. 1948, staatl. gepr. ländl. Wirtschaftlerin.
2. Georg Ernst, * 4. 9. 1949, staatl. gepr. landw. Wirtschaftler, z. Z. Versuchstechniker.
3. Hartwig, * 14. 10. 1950, s. XIX/6.

XVIII/13

Heinrich Karl Heinz Tantzen, Bauer in Havendorfersande, vgl. XVII/14/2., 2. Weltkrieg 1939—1945 Stabsgefreiter b. d. Infanterie, EK II, KVK, amerikanische Kriegsgefangenschaft, * Havendorfersande 12. 8. 1912,
○○ Esenshamm 18. 6. 1955 Luise Meta Helene Jacobs, T. d. Gastwirts Dirk Tobias Jacobs und Frau Luise geb. Zilinski in Emden, * ebd. 14. 3. 1932.

Tochter:

1. Gisa, * Brake 31. 5. 1965.

XVIII/14

Eduard Werner Tantzen, Landwirt in Reinheim (Odenwald), zuvor in Stiedtencron, vgl. XVII/16/3., 2. Weltkrieg Unteroffizier, EK II, KVK II, Ostmedaille, * Stiedtencron 13. 3. 1919,
○○ Reinheim 11. 12. 1943 Helene Marie Schwebel, T. d. Landwirts Wilhelm Schwebel und Frau Elise geb. Mittelstädt in Reinheim, * ebd. 16. 8. 1921.

Kinder:

1. Bärbel Inge, * Stiedtencron 15. 5. 1946, Hotelkaufmann,
○○ Dieburg/Odenwald 1. 10. 1966 Peter August Wojtzek, Technischer Kaufmann in Lauchheim/Württ., S. d. Textiltechnikers Ernst Wojtzek und Frau Anna geb. Klinkerfuß in Dieburg, * ebd. 16. 9. 1945.

Kinder, * Ellwangen:

- a) Carsten Ernst Wojtzek, * 21. 4. 1967.
 - b) Marcus Wojtzek, * 6. 9. 1968.
 - c) Tanja Zita Wojtzek, * 13. 9. 1969.
2. Hilke Caroline Olga, * Stiedtencron 21. 11. 1947, kaufmännische Angestellte in Reinheim.

Tochter:

- a) Pia Tantzen, * Groß Umstadt 14. 2. 1969.

3. Dörte Sophie, * Stiedtencron 12. 11. 1948, Bankkaufmann,
 ○○ Ober-Ramstadt 30. 4. 1970 Elektromechaniker Fred Pillhofer in
 Darmstadt, S. d. Kfz.-Mechanikers Friedrich Pillhofer und Frau Herta
 geb. Burger in Ober-Ramstadt, * Graz/Österreich 23. 2. 1946.
4. Tanno Joachim, * Darmstadt 20. 12. 1959.

XVIII/15

Robert Gustav Tanno Tantzen, Leiter des Rechenzentrums beim
 Air Force Missile Development Center in Alamogordo, N. M., vgl. XVII/18/2.,
 Dipl.-Ing. für Elektrotechnik, Technische Hochschule Hannover, Turnerschaft
 „Tuisko“, später bei Telefunken in Berlin und Hannover sowie bei der Heeres-
 versuchsstelle Peenemünde, * Rodenkirchen 15. 12. 1914,
 ○○ Brake 27. 7. 1940 Elfriede zu Klampen, T. d. Rektors Friedrich zu
 Klampen und Frau Frieda Sophie geb. Spark in Brake, * Esenshammer-
 groden 28. 2. 1917.

Kinder:

1. Almut Gertrud, * Berlin-Charlottenburg 22. 11. 1941, Lehrerin, Uni-
 versity of New Mexico (Bachelor of Arts, Education),
 ○○ Alamogordo, N. Mex., 2. 4. 1964 Dozent Dr. Benjamin Leigh Joseph
 Brooks an der Universität of New Mexico in Albuquerque, S. d. Benjamin
 Leigh Brooks und Frau Susanna geb. Palilon, * Binghamton N. Y.
 7. 8. 1939.
 Kinder:
 a) Leigh Robert Brooks, Alamogordo 6. 11. 1966.
 b) Kelly Sue Maria Brooks, * Albuquerque 22. 11. 1968.
2. Ulrike Helga, * Hannover 17. 12. 1951, studiert an Universität von
 New Mexico.

XVIII/16

Hergen Folkert Tantzen, Lotse am NO-Kanal, Ratsherr und Stadtrat
 in Brunsbüttel, vgl. XVII/19/2., 1944/45 Flakhelfer und Soldat, Seefahrtschule
 Elsfleth, Kapitän auf Große Fahrt 1953, Seelotse 1960, * Marsow i. M. 5. 9. 1928,
 ○○ Elsfleth 8. 8. 1953 Ingrid Borgstede, T. d. Kaufmanns Wilhelm Chri-
 stian Borgstede und Frau Anna Elise geb. Möhring in Elsfleth, * Ol-
 denburg 2. 7. 1933.

Kinder, * Oldenburg:

1. Hergen Michael, * 5. 9. 1954.
2. Tanno Christian, * 19. 9. 1958.

XVIII/17

Ernst Eilert Eckart Tantzen, Oberförster in Kirchhatten, vgl. XVII/19/3., 1. Vorsitzender des Bezirksverbands Weser-Ems des Bundes Deutscher Forstmänner, stellv. Vorsitzender des Bezirkspersonalrats der Forstverwaltung beim Präsidenten des Nieders. Verwaltungsbezirks Oldenburg, Forstgeschichtliche Studien über das Oldenburger Land (veröffentlicht 1962 durch Nds. MfELuF), Chronist des Familienverbandes Hergen Tantzen e. V. seit 1966, * Marsow 22. 10. 1929,

○ Wittenberge/Kreis Perleberg 28. 7. 1957 Dr. med. Anne-Dore Pilz, Fachärztin für Innere Krankheiten, niedergelassen als prakt. Ärztin in Kirchhatten, Studium an der Charité, Humboldt-Universität Berlin, T. d. Pfarrers Lic. Edwin Arthur Pilz und Frau Anne-Dore Emilie Klara Margarete geb. Peters in Seehausen/Altmark, * Seifersdorf/Kr. Sorau 2. 2. 1932.

Kinder (adoptiert), * Oldenburg:

1. Rinet Margarete, * 7. 4. 1968.
2. Theda Maria, * 8. 8. 1970.

XVIII/18

Gottfried Bernhard Gerold Tantzen, Reeder und Kapitän in Bremen, vgl. XVII/19/5., Seefahrtschule Elsfleth, Kapitän auf Große Fahrt 1965, 1966 Mitbegründer der Partenreederei „Tantzen“ in Elsfleth und seit 1967 Kapitän auf deren im gleichen Jahr auf den Namen „M.S. TANTZEN“ getauften Frachtmotorschiff, * Nordenham 1. 1. 1939,

○ Bremen 5. 3. 1964 Barbara Elsa von der Heyde, T. d. Speditionskaufmanns Fritz Heinrich Ferdinand von der Heyde und Frau Liselotte geb. Recke in Bremen, * ebd. 13. 5. 1940.

Tochter:

1. Wiebke, * Bremen 14. 9. 1967.

XVIII/19

Klaus-Jürgen Tanzen, Wirtschaftsingenieur in Gröbenzell bei München, vgl. XVII/27/1., Studium an der HTL München, * Braunschweig 29. 1. 1936, ○ München 15. 5. 1965 Annemarie Degenhardt, T. d. Dipl.-Kaufmanns Alfred Degenhardt-Wehmeyer und Frau Anna geb. Döbler in München, * 3. 2. 1936.

Kinder, * München:

1. Jutta Christina, * 24. 7. 1966.
2. Holger Christian, * 28. 7. 1969.

XVIII/20

Hans-Hergen Tanzen, Hochbau-Ing. grad. in Delmenhorst, vgl. XVII/28/1., * Delmenhorst 27. 1. 1936,

OO Delmenhorst 30. 8. 1963 Traute Mäusner, T. d. Erich Mäusner und Frau Emma geb. Kosthals, * Buchwalde (Westpr.) 24. 2. 1937.

Kinder, * Delmenhorst:

1. Christiane, * 10. 8. 1964.

2. Marcus, * 16. 2. 1970.

XVIII/21

Friedo Tanzen, Steuerbevollmächtigter in Delmenhorst, vgl. XVII/28/2., * Delmenhorst 27. 7. 1937,

OO Iprump bei Delmenhorst 18. 3. 1966 Wiltrud Segelken, T. d. Johann Segelken und Frau Käthe geb. Müller in Schierbrok, * ebd. 1. 10. 1945.

Sohn

1. Hendrik, * Frankfurt/M. 3. 2. 1967.

XVIII/22

Tanno Tanzen, Gärtnermeister in Limburg/Lahn, vgl. XVII/28/3., * Delmenhorst 21. 10. 1939,

OO Limburg/Lahn 11. 5. 1967 Annemarie Kessler, T. d. Arthur Kessler und Frau Anneliese geb. Glock in Limburg, * ebd. 3. 6. 1942.

Tochter

1. Maicci, * Limburg 3. 1. 1971.

XVIII/23

Gerolt Tanzen, kaufmännischer Angestellter in Delmenhorst, vgl. XVII/28/4., * Delmenhorst 28. 3. 1941,

OO Delmenhorst 4. 9. 1964 Hanna Lange, T. d. Richard Paul Lange und Frau Sophie geb. Kalin in Delmenhorst, * ebd. 19. 1. 1944.

Tochter

1. Bettina, * Delmenhorst 6. 2. 1971.

XIX. Generation

XIX/1

Tanno Johann Tantzén, Landwirt in Burmeide, vgl. XVIII/1/1., * Oldenburg 23. 4. 1931,

OO Burhave 18. 10. 1960 Anneliese Ella Mönnich, T. d. Landwirts Georg Mönnich und Frau Gertrud geb. Wreden in Syuggewarden, * ebd. 3. 12. 1939.

Kinder:

1. Hergen, * Brake 26. 3. 1961.
2. Henning, * Nordenham 24. 2. 1965.
3. Frank, * Nordenham 13. 7. 1966.

XIX/2

Hajo Hergen Arndt Tantzén, Zolloberinspektor in Bremerhaven, vgl. XVIII/1/3., * Ostrau (Sachsen) 5. 3. 1939,

OO Nordenham 11. 4. 1964 Hannelore Magda Bierfischer, kaufm. Angestellte, T. d. Seemanns Ewald Bierfischer und Frau Lili geb. Reckebeil in Blexen, * ebd. 20. 11. 1942.

Kinder:

1. Ralf Arndt Michael, * Blexen 31. 7. 1965.
2. Herko Hajo Thorsten, * Nordenham 22. 10. 1966.

XIX/3

Gerd Tantzén-Haase, Maschinenbauer in Colmar, vgl. XVIII/2/2., * Oldenburg 19. 7. 1938, † Colmar 31. 1. 1968 (Verkehrsunfall),

OO Brake 13. 6. 1959 Hannelore Wilma Bartling, T. d. Malers Adolf Bartling und Frau Hanna Frieda geb. Lohstroh in Brake, * ebd. 28. 1. 1936.

Kinder, * Brake:

1. Hans Gerd, * 30. 9. 1959.
2. Heidrun, * 22. 10. 1961.

XIX/4

Georg Heinrich Tantzen, Landwirt in Hiddingen, vgl. XVIII/7/2.,
* ebd. 31. 1. 1934,

OO Ovelgönne 20. 10. 1961 Ingrid Hedden, T. d. Landwirts Heinrich Hedden und Frau Anna geb. Lohse in Schmalenfleth, * Oldenburg 22. 9. 1936.

Kinder, * Brake:

1. Sylke Annette, * 16. 8. 1962.
2. Hayo Heinrich, * 16. 2. 1964.
3. Dörte Ingrid, * 13. 8. 1965.
4. Tanno Heiner, * 12. 8. 1968.

XIX/5

Claus Hergen Tantzen, Kapitän in Brunsbüttel, vgl. XVIII/9/2., Seefahrtsschule Elsfleth, Kapitän auf Große Fahrt, * Brake 6. 5. 1941,

OO Brunsbüttel 25. 6. 1965 Antje Elisabeth Agnes Schmidt, T. d. Schiffsmaschinisten Friedrich Wilhelm Schmidt und Frau Anna Gertrud geb. Bretscher in Brunsbüttel, * ebd. 20. 9. 1941.

Kinder:

1. Susanne, * Brake 7. 11. 1966.
2. Claus Wilhelm, * Marne 5. 4. 1969.

XIX/6

Hartwig Tantzen, Landwirt in Hoffe, vgl. XVIII/12/3., * Nordenham 14. 10. 1950,

OO 22. 5. 1970 Bärbel Schütt, staatl. gepr. Kinderkrankenschwester, T. d. Malermeisters Herbert Schütt und Frau Anneliese geb. Borchers in Nordenham, * ebd. 21. 1. 1951.

Tochter:

1. Bettina, * Nordenham 14. 8. 1970.

Namenverzeichnis

A

Achgelis 431—437, 455
Addicks 421, 437, 458,
485, 486
Adolphs 432
Ahrens 429
Ahting 483
Albrecht 431
Allmeling 467
Allmers 437
Altrogge 468
Ammermann 446, 466
Arkenau 467, 468
to Aykewerven 411

B

Backhaus 426, 434
Bäse 459
Bagge 427
Barfeld 459
Barghop 464
Barghorn 422
Bartels 426
Bartling 490
Battermann 430
Baumgruber 441
Beber 482
Becker 425, 426, 438,
448—450, 452, 465
Beckhusen 485
Behrens 425
Bengen 456, 457
Bernhold 452
Bierfischer 490
Bierhoff 485
Blass 443
Block 424
von Blomberg 477
Bluhm 477
Bock 457
Bode 473
Bödecker 459
Bödeker 425
Bönies 424
Böning 403, 452, 454, 455
Börger 435
Böschen 418, 472
Bohlen 466
Bohlken 453
Bollenhagen 431, 434, 455
Borchers 402, 408, 443,
474, 491

Borgstede 487
Boyens 432
Brakenhoff 465
Brammertz 479
Bretscher 491
Brooks 487
Brüggemann 429
Brünje 439
Brumund 453
Brussow 471
Buba 431
Büsing 402
Buff 444
von Buggenum 415
Buhl 439
Bulle 475
Bulling 423
Bunjes 430
Burger 487
Burhoff 419
Busemann 430

C

Carels 475
Carlsen 443
Carstens 453
Castan 484
Claussen 450
Corbach 460
Cordes 418, 422, 430,
431, 449, 458, 461, 464
Cords 422
Cornelius 418, 420, 421,
428, 474
Cramm 477
Cusanus 442
Czycholl 478

D

Damm 432
Daun 469
Degen 463, 464
Degenhardt 488
Degenhardt-Wehmeyer
488
Dencker 436
Descartes 442
Detering 438
Dettmers 416, 423, 425
441, 457, 458, 474
Dettmers-Tantzen 474
Didensone 410

Dieckmann 423
Diedrich 474
Diegel 436
Dierksen 478
Dircksen 471
Döbler 488
Döhling 484
Dogs 468
Dreske 485
Driescher 472
Drost 441
Dudden 400, 411—413
Duddesen 409
Düser 475
Dugend 442
Dunkhase 472, 485
Duns-Lorentzen 440
Duren 410
Durynek 452

E

Ehlers 423, 446
Ehrentraut 475
Eichhorn 484
Eickhoff 444
Eilers 452, 471
Eilks 466
Elbers 457
Elze 479, 480, 485
Engelhardt 459
von Essen 417

F

Fehr 443
Feldhusen 473
Fiessler 477
Fischer 430, 446, 449,
459, 477
Fließbach 450
Fließbach-Landehow 450
Flinsch 432
Focke 415
Folte 452
Francksen 444, 452
Franken 418
Franksen 420, 422, 427
Franzius 435
Freese 425
Frels 455
Frerichs 451
Frerks 414
Fromm 478

Fuhrken 434, 439, 469

G

Gätling 425, 426
Galonska 478
Gartener 415
Gehrmann 451
Geil 436
Gerdes 447
Gericke 451
Gerriets 437
Giere 419
Giese 477
Ginags 467
Glock 489
Göbel 439
Göbel-Rieken 439
Goerks 459
Goethe 442
Götz 440
Goldgrabe 460, 461
Goosmann 446, 447
Gossmann 479
Gottschalk 442
Gottschling 460
Grashorn 466
Greverus 415
Griesemann 470
Gristede 450
Gröne 464
Gropp 457
Grosse 435
Große-Nobis 464
Grote 460
Grünenthal 452
Grube 432, 433, 473, 474

H

Haager 464
Haake 446
Haas 440
Haase 447, 462
Hacke 446
Haderer 452
von Häfen 426
Häveker 480
Hagedorn 421
Hannken 431
Hansing 426, 444
Harlda 410
Harms 423, 431
Hartmann 454
Haschenburger 437
Haxsen 435

Haxsen-Lübben 435
Hayessen 424
Hayesson 410
Hayssen 421, 439, 469
Hedden 426, 429, 464, 491
Heddewig 444, 445
Heim 468
von Heimburg 462
Hekelmaker 424
Hellmers 437
Hemme 451
Hemmelskamp 445
Henken 434
Hennerici 454
Henning 465
Hennings 456, 457
Henske 484
Hentschke 479
Hergens 419
Herloff 479
Herrings 419, 422
Heuer 475
Heumann 442
Heusmann 457
von der Heyde 488
Hibbeler 485
Hillen 481
Hillers 455
Hillmer 424
Hilpert 454
Hinrichs 414
Hitzen 418
Hobbie 470
Hoddersen 427
Hönisch 451
Hörl 461
Hoes 440
Hoffmann 433
Hohl 443
Hohmann 431
Holzhausen 461
Honnen 463
Horn 445, 476
von der Horst 416
Howick 456
Huchting 437, 438
Hübel 484
Hunte 475
Husemann 447

I

Ibbeken 467
Iffsen 425
Ihnken 437
Indorf 484

von In- und Kniphausen
409

J

Jacobs 414, 420, 424,
431, 470, 486
Janshen 468
Janssen 459, 467, 468,
470, 478, 481
Janßen 450
Jarck 451
Jaspers 402, 441, 442, 497
tho Jever 410
von Jever 410, 411
Jüchter 445
Jürgens 435

K

Kalin 489
Kampen 487
Kanter 468
Kaper 476
Karich 444
Kartenbender 452, 453
Karutz 438
Kayser 485
Kedenburg 459
Keetmann 442, 443
Keller 417
Kessler 489
Keuffel 479
Kickler 467
Kiel 472
Kietzmann 433
Klammt 480
Kleemeyer 426
Klehmet 440
Kleiner 454
Klinkerfuß 486
Klockmann 462
Kloppenburg 419, 448,
469, 470, 481
von Kniphausen 409
Knoph 430
Knorsch 460
Knull 459
Koch 427, 446
Köhnen 447
König 467
Körding 454
Kohlmann 427, 428,
447, 469
Koopmann 420, 443
Kosthals 489



Krämer 443
Krafft 423
Kriegel 480
Krohn 432
Krudup 444
Kruse 451
Kuck 429, 464
Kühlcke 473
Kühne 481
Kuhlmann 421

L

von Laar 442
Laitinen 445
Lampe 456
Lange 482, 489
Langen 471
Landchow 450
Lanzenberg 445
Lau 425
Lauw 424, 469
Lessner 420
Lindemann 450
Littmann 403
Loddigs 433
Lövet(sen) 417
Logemann 456
Lohse 491
Lohstroh 490
Lubbensone 399, 410
Lubbesen 410, 411
Lübben 400, 401, 413,
418, 420, 422, 423, 425,
434, 435, 445, 448,
449, 457, 463, 467, 471,
474
Lüders 482
Lührs 434, 439, 441, 447
Lüllmann 483
Lünschen 436
Lürssen 430, 473
Luks 434
Lutterloh 470

M

Maas 465
Maetz 478
Magosch 450
Manner 438
Marquis 485
Martens 427, 428,
439—444, 458, 464, 469,
472, 474
Mäusner 489

Mayer 442
Mengers 416, 420, 422
428, 429
Meinen 434, 439
Meiners 415, 418, 460
Meins 431
Meißner 461
Menzler 454
Mester 480
Meyer 430, 446
Michelbach 440
Mietz 451
Millies 433
Mittelstädt 486
Möhring 487
Mönch 434
Mönnich 490
Mohrman 472
Morisse 415, 416
Müdeking 425
Mühlenbrock 445, 446
Mülhause 443
Müller 426, 429, 441, 447,
448, 469, 470, 483, 489
Münch 442
von Münster 427, 458
Munzinger 478

N

v. Neufville 432
Neumann 439, 460
Nietzsche 442
Nitsche 438

O

von Oehsen 433
Oeltjen 476
Oertel 477
Oetjen-Thien 469
Oetken 446
Ohling 462
Ohmstede 437, 447, 485,
486
Ohmstedt 435
t(h)or Oldeborch 409, 410
Oldenburg 430
von Oldenburg,
Gräfin Heilwig 410
Oltken 417
Oltmann 481
Ommen 478
Onken 448
Onneken 399, 409
Onnen 435

Onnen-Lübben 435, 436
Oosterveld 450
Ordemann 400
Ostendorf 451
Osterloh 457
Otto 415, 469

P

Palilon 487
Panke 477
Paulmann 475
Paulsen 481
Peemöller 469
Peplau 450
Peters 421, 428, 429, 488
Pfeiffer 468
Pflug 434
Piilinen 445
Pillhofer 487
Pilz 488
Planert 438
Plauth 462, 463
Plettner 445
Ponneken 416
Prinz 440
Prym 449
Putsch 454
Pysall 431

R

Rabben 441
Rabe 451
zu Rahde 422
Rahn 444
Ramford 447
Ramien 464, 465, 485
Rathert 462
Rathgeber 444
Ratjen 458
von Rautenkranz 451
Recke 488
Reckebeil 490
Reinders 468
Reinecke 451, 480
Reiners 457
Reinstrom 437, 463
Reisch 442
Remmer 410
Remmers 437
Renken 471, 483
von Rennenberg 409
Reuter 455
Richter 436, 441, 464
Riehl 447

- Rieken 437—439, 466, 470
 Rieken-Karutz 439
 von Rinteln 415
 Ritschow 432
 Rodiek 441, 453
 Röbbling 461
 Röben 448, 469, 470
 Rogge 436, 453
 Rohlfs 420
 Rollin 484
 Rose 427
 Ross 477
 Rossbach 432
 Rossberg 481
 Rottsahl 465
 Rüsck 464
 Rukenberg 428
 Ruscat 443
 Ruschmann 455, 463
 Ruseler 428
- S**
- Saacke 478
 Sack 454
 Sagemüller 428
 Sager 415
 Sander 462
 Sattler 468
 Schacherl 441
 Schachl 453
 Schäfer 483
 Schale 464
 Schelling 442
 Schichardt 475
 Schicker 480
 Schildt 471—473
 Schlaak 425
 Schlenz 432
 Schlüter 459, 470
 Schmeyers 454, 455
 Schmidt 429, 432, 453,
 463, 479, 480, 491
 Schmidt-Kartenbender
 453
 Schmidt-Zänker 447
 Schmitt 434
 von Schnehen-Honnen
 463
 Schöttler 479
 Schriefer 466
 Schröder 444
 Schubert 456
 Schüssler 445, 476
 Schütt 491
 Schuhr 453
- Schulte-Hoste 464
 Schulz 436
 Schurek 484
 Schuster 461
 Schwab 483
 Schwarting 483
 Schwarz 474
 Schwebel 486
 Segelken 489
 von Seggern 460
 Seifert 465
 Seipel 445
 Seitz 440
 Sello 403
 Shell 471
 Siabben 412, 413
 Siebeck 432
 Siedenburg 454
 Siegemund 462
 Simon 457
 Sohten 423
 Spalink 457
 Spark 487
 Specht 478
 Srodka 450
 Stamm 460
 Stark 462
 von Stedesdorf 411
 Stegmaier 474
 Steneken 416
 Sternberg 450
 Stocke 480
 Stöve 438
 Stoffers 425
 Stoll 444
 Stolle 426
 Strack 449
 Strassner 452
 Strauß 438
 Streger 474
 Stührenberg 426, 433, 436
 Svajlenko 481
 Syassen 435
- T**
- Tahden 472, 473, 485
 Tansen 411—413
 Tantzen 395—491, 497
 Tantzen-Haase 462, 481,
 490
 Tantzen-Thien 471, 485
 Tanzen 401, 424, 429,
 445—447, 459—461,
 478—480, 488, 489
 Teschendorf 440
- Thaden 483
 Theilen 433, 466, 475
 Thien 431, 469, 471
 Thiessen 472
 Thümler 436
 Thye 448
 Thyen 431
 Thymian 470
 Tiarks 443, 444
 Timmermann 485
 Töben 456
 Töllner 427, 432, 450,
 451, 463, 471—473
 Töpken 415
 Trnka 441
- U**
- Uhlhorn 424, 448, 469
 Ulrichs 456
 Ummelmann 462
 Ummen 415
 von Ungern-Sternberg
 450
 Unterstenhöfer 484
- V**
- Vagel 423
 Vischer 465
 Vodermayer 462
 Völker 428
 Vogeler 443
 Vogelsang 425
 Vogt 443
 Voigt 445, 468
 Vollmer 432
 Voss 474
 Voß 465, 467
- W**
- Wagner 472, 479, 480
 Wardenburg 450
 Weber 442, 453, 454
 Wehmeyer 488
 Wemmel 475
 Wendland 461
 Wenke 429, 437, 485
 Wessels 424, 452, 484
 Westing 426
 Wichmann 448
 Wieghorst 446
 Wieland 446, 447
 Wiesenthal 460
 Wilken 432

Willms 427, 429, 437,
463, 468
Wimeken 410
Winters 415
Wintzer 453
Wirksen 400, 413
Witt 473
Witte 444
Wittvogel 421, 424
Woebcken 403

Woge 430
Wohrab 438
Wojtzek 486
Wolter 443
Woysch 479
Wreden 490
Wulf 421
Wulff 432, 456, 458,
471, 472
Wulkow 433

Z

Zänker 447
Zapatiano 477
Ziegler 474
Ziese 470
Zilinski 486





Professor Dr. Dr. h. c. Karl Jaspers (s. XV/5/3./a), Basel, 1883—1969,
bedeutender Philosoph und Nachkomme der Familie Tantzen.

Wir empfehlen unseren Lesern:

Zum 600jährigen Jubiläum der Stadtrechtsverleihung an Delmenhorst (1371) wurde die heimatkundliche Literatur um mehrere wertvolle Veröffentlichungen bereichert:

Kleine Chronik der Stadt Delmenhorst. Von Georg von Lindern. Heinz Holzberg Verlag, Oldenburg, 1971, 180 Seiten, zahlreiche Abbildungen, Ganzleinen, 12,— DM.

Seit Jahrzehnten gilt Georg von Lindern als der beste Kenner der Delmenhorster Heimatgeschichte. Mit seinem neuesten Werk „Kleine Chronik der Stadt Delmenhorst“ gibt er allen Heimatfreunden ein handliches und preiswertes Buch zur schnellen Information über spezielle Fragen der Delmenhorster Geschichte in die Hand. In bunter Folge sind hier einzelne Kapitel der Stadtgeschichte in den großen Rahmen der 600jährigen wechselvollen Vergangenheit zusammengefaßt und mit zahlreichen guten Abbildungen versehen. Im Anhang hat Hans-Günter Wegener auf fast 50 Seiten eine sehr eingehende „Bibliographie der Stadt Delmenhorst 1870—1970“ dienstvoll gesammelt, die dem Heimatforscher den Zugang zu weiterem Studium erleichtert.

Delmenhorst — Residenz, Landstädtchen, Industriezentrum — 1371—1971. Von Jürgen Peter Ravens. Verlag Siegfried Rieck, Delmenhorst, 1971, 130 Seiten, zahlreiche Abbildungen, Ganzleinen, 29,50 DM.

Nachdem Edgar Grundig vor Jahren eine vierbändige Stadtgeschichte Delmenhorsts verfaßt hat, wendet sich dieser Geschichts- und Bildband im Großformat aus der Feder von Jürgen Peter Ravens mit einem gestrafften Text und einem archivalischen und aktuellen Bildmaterial in großzügiger Aufmachung an ein breiteres Publikum. Dieser Band ist in besonderem Maße zu einer ersten Einführung in die Stadtgeschichte geeignet.

Delmenhorster Schriften. Verlag Siegfried Rieck, Delmenhorst, 1971.

Heft 1: **Delmenhorsts Aufstieg zur Industriestadt**, von Hermann Lübbing, 24 Seiten, brosch., 2,75 DM.

Heft 2: **Die Verpfändung der Grafschaft Delmenhorst an das Kurfürstentum Hannover (1711)**, von Dieter Rüdibusch, 24 Seiten, brosch., 2,75 DM.

Heft 3: **Die Grafengruft in Delmenhorst**, von Anneliese Schulte Strathaus, Hans Mahrenholtz und Jürgen Peter Ravens, 55 Seiten, brosch., 5,90 DM.

In Heft 1 der „Delmenhorster Schriften“ behandelt Hermann Lübbing unter dem Thema „Delmenhorsts Aufstieg zur Industriestadt“ ein Kapitel Stadtgeschichte in den Gründerjahren. In günstiger Verkehrslage zwischen Oldenburg und dem nahen Bremen siedelte sich in Delmenhorst neben einer bestehenden Kleinindustrie heimischer Korkschnitzereien und Zigarrenmachereien seit der Reichsgründung eine Reihe von industriellen Großbetrieben an, die für die Entwicklung der Stadt entscheidende Bedeutung hatten. Da die Freie Hansestadt Bremen dem Deutschen Zollverein zunächst nicht angehörte, sahen weitblickende Bremer Kaufleute die Chance einer wirtschaftlichen Betätigung außerhalb der bremischen Staatsgrenzen. So entstanden in rascher Folge bedeutende Unternehmen in der Delmestadt: 1870/71 die Jutespinnerei und Sackfabrik von Vogt, Wex & Co.; 1882 die „German Linoleum Manufacturing Company“ (seit 1896 „Deutsche Linoleumwerke Hansa“, Hansa-Marke); 1884 die Norddeutsche Wollkämmerei und Kammgarnspinnerei; 1892 die Delmenhorster Linoleumfabrik (Anker-Marke); 1898 die Bremer Linoleumwerke (Schlüssel-Marke). An weiteren Betrieben seien genannt die Delmenhorster Wagenfabrik (1902 bzw. 1909), die Maschinenfabriken Wehrhahn (1894) und Christoffers (1900), die „Erste deutsche Oatsfabrik“ (1896, Vorgängerin der „Mondamin GmbH“) und die Delmenhorster Margarinewerke (1911). Diese Industrieallung prägte entscheidend das Wirtschaftsleben der Delmestadt und ließ sie innerhalb weniger Jahrzehnte zur ersten oldenburgischen Industriestadt (vor Oldenburg und Varel) aufsteigen.

In Heft 2 der „Delmenhorster Schriften“ — „Die Verpfändung der Grafschaft Delmenhorst an das Kurfürstentum Hannover (1711)“ — untersucht Dieter Rüdibusch die politisch-historischen Hintergründe und Vertragsverhandlungen einer zwanzigjährigen Epoche, während der die Delmenhorster hannoversche Untertanen wurden. Während des Nordischen Krieges stand Dänemark in fortwährenden Geldschwierigkeiten. Um dennoch Flotte und Armee zu verstärken und gegen Schweden antreten zu können, griff Friedrich IV. von Dänemark zu dem früher üblichen Mittel der Gebietsverpfändung zur Sicherung einer Geldschuld. Dabei schied das verpfändete Gebiet nicht aus dem Staatsverband aus, aber das Besitzrecht ging mit der Gerichts- und Steuerhoheit auf den Pfandinhaber auf Zeit über. Für diese Zwecke schien dem Dänenkönig das Oldenburger Land besonders geeignet, zumal dem Kurfürstentum Hannover an einem Erwerb angrenzender Gebiete gelegen war. Nach langwierigen Verhandlungen kam der Vertrag am 20. Juni 1711 zustande, wonach die Grafschaft Delmenhorst sowie die Vogteien Hatten, Wardenburg, Wüstenland und Zwischenahn für die Pfandsomme von 712 640 Rtl. bei fünfprozentiger Verzinsung bis 1731 an Hannover verpfändet wurden.

Als bedeutendstes Zeugnis aus Delmenhorsts gräflicher Residenzzeit gilt die Grafengruft unter dem Chor der evangelischen Stadtkirche. Über die in ihr befindlichen vier Zinnsärge der Jüngerer Delmenhorster Grafenfamilie berichtet Jürgen Peter Ravens in Heft 3 der „Delmenhorster Schriften“. Nachdem bereits Georg von Lindern im Jahre 1950 aus Anlaß der durch den Heimatverein veranlaßten Wiederherstellung der Grafengruft eine kleine Studie verfaßt hatte, liegt der Schwerpunkt der neuen Veröffentlichung auf einer fotografischen Bestandsaufnahme der alten Zinnsärge, für die Anneliese Schulte Strathaus 25 hervorragende Fotos von den Särgen sowie ihrer Inschriften, Wappen und Bibelverse und weitere 7 Abbildungen der Kirche, der Burg und der Grafen lieferte. Es handelt sich im einzelnen um die Särge von Graf Anton II. (1550—1619) und seiner Gemahlin Sibylla Elisabeth, geborenen Herzogin zu Braunschweig-Lüneburg-Dannenberg (1576—1630), sowie ihrer beider Kinder Sibylla Maria (1608—1640), Dekanissin zu Herford, und Graf Christian IX. (1612—1647). Erfreulicherweise konnten sämtliche, z. T. stark verwitterten Inschriften und Wappen, unter genealogischer Mithilfe von Hans Mahrenholtz, identifiziert werden.

Büsing

Oldenburgische Familienkunde



Herausgegeben von dem Oldenburger Landesverein für
Geschichte, Natur- und Heimatkunde e. V.
durch die „Oldenburgische Gesellschaft für Familienkunde“,
von Wolfgang Büsing, Oldenburg (Oldb), Stargarder Weg 6

Jahrgang 14

Heft 3

April 1972

Wolfgang Büsing

Das oldenburgische Geschlecht Wübbenhorst

1. Teil

Mit einer Stammliste über 15 Generationen,
einer Nachfahrentafel und 10 Abbildungen



Übersichtstafel 1
WUBBENHORST

Stammhof in Wübbenhorst (um 1450)

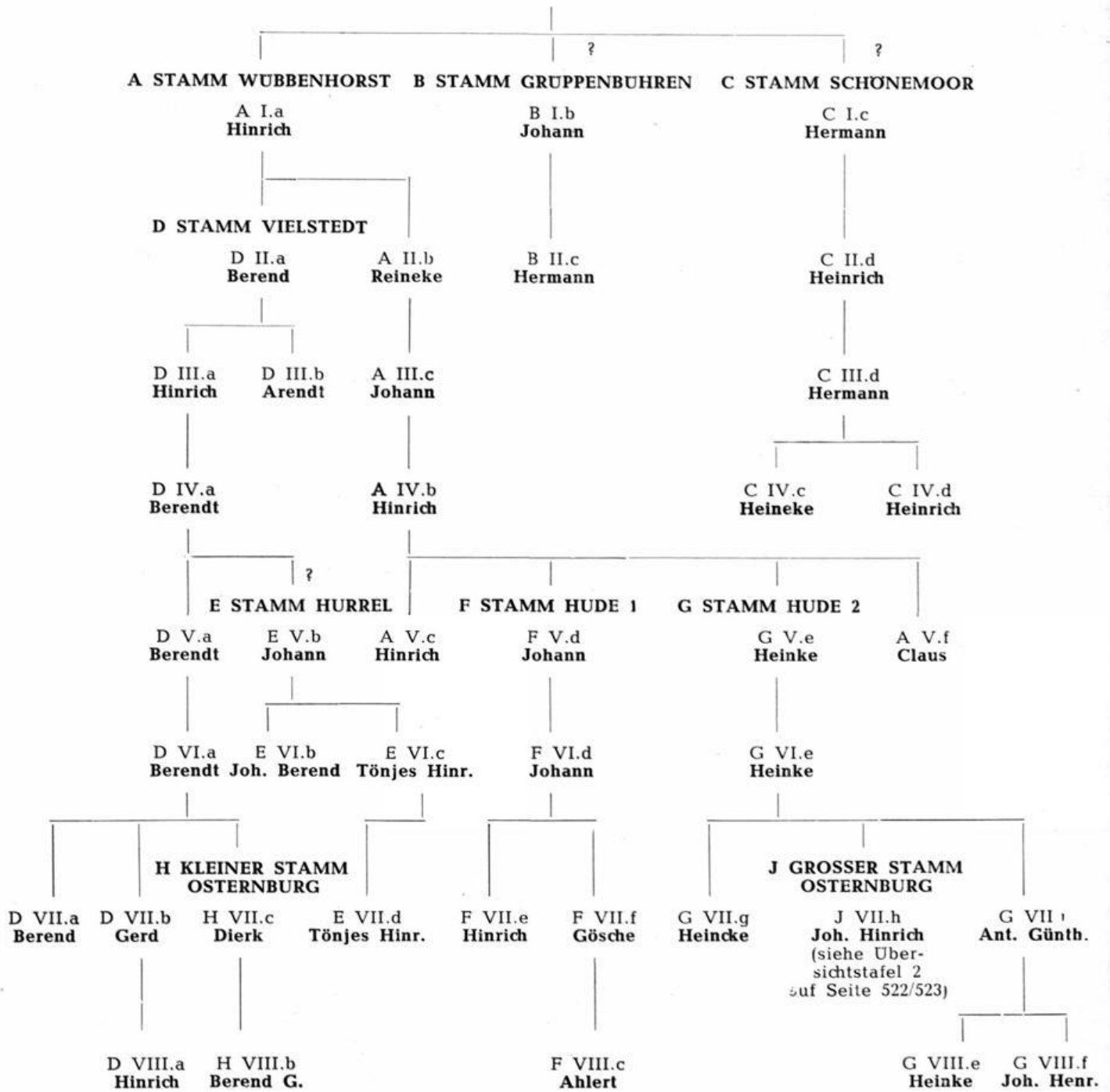

Das oldenburgische Geschlecht Wübbenhorst

von Wolfgang Büsing

In den Jahren zwischen 1721 und 1737 (nämlich 1721, 1729, 1730, 1733 und 1737) wurden in der Stadt Oldenburg und in dem sich südlich unmittelbar anschließenden, damals selbständigen Kirchdorf Osternburg fünf Namensträger Wübbenhorst ansässig, die sämtlich aus der Gemeinde Hude stammten. Nach näherer Untersuchung stellte sich heraus, daß es sich dabei um zwei Brüderpaare handelt, deren Väter Vettern waren, während der fünfte der entfernteren Verwandtschaft angehört (siehe H VII.c, F VII.e, F VII.f, G VII.g und J VII.h).

Dieser Tatbestand war Ausgangspunkt einer eingehenden Forschung. Während vier dieser Oldenburger bzw. Osternburger Linien bereits nach einer bzw. zwei Generationen im Mannesstamm wieder erloschen, hat sich nur eine, der 1730 begründete sog. Große Osternburger Stamm J, bis heute behauptet und in zahlreichen Verzweigungen auch in anderen Stadtteilen Oldenburgs außerordentlich verbreitet. Allein dieser Große Osternburger Stamm umfaßt bisher 51 Kleinfamilien (mit jeweils eigener Nachkommenschaft) mit insgesamt 217 Namensträgern (104 Söhnen, 113 Töchtern). Diesen Stamm zu erfassen und darzustellen, war das ursprüngliche Ziel. Jedoch es entstand bald der Wunsch, die weitere Abstammung und auch die eventuellen Verwandtschaftsverhältnisse zu anderen Stämmen aufzuklären. So wurden die Gemeinden Hude und Ganderkesee in die Untersuchung miteinbezogen. Ganderkesee ist insofern von besonderem Interesse, weil zu dieser Gemeinde die „Ortschaft“ Wübbenhorst gehört, die lediglich aus einem Einzelhof besteht. In dieser alten Vollbauernstelle, die schon seit Jahrhunderten und noch heutzutage von der Familie Wübbenhorst bewirtschaftet wird, wurde schon längst der Stammhof aller Wübbenhorst vermutet. Im Zuge einer breit durchgeführten Forschung, die sämtliche Namensträger Wübbenhorst der Delmenhorster Geest (der alten Hausvogtei Delmenhorst) für das 16. und 17. Jahrhundert erfaßte, konnte diese Vermutung weitgehend bewiesen werden. Damit ergab sich eine Ausdehnung des ursprünglichen Themas, indem auch weitere Stämme Wübbenhorst in Gruppenbühren, Schönemoor, Vielstedt, Hurrel und Hude für die ersten Jahrhunderte erforscht wurden. Sie ließen sich größtenteils in eine gemeinsame Stammtafel einfügen. Diese grundlegenden Ergebnisse sollen hier bereits dargestellt werden, obwohl die Untersuchung für die neuere Zeit noch nicht abgeschlossen, sondern nur bis etwa ins 18. Jahrhundert geführt ist. Sie bilden jedoch die Voraussetzung für eine spätere Fortsetzung der Arbeit. In einzelnen Fällen ist bereits auf heutige Nachkommen hingewiesen worden. Besonders erwähnt sei die ungünstige Quellenlage bei der Gemeinde Hude, da nur wenige Bruchstücke der alten Kirchenbücher erhalten sind. Trotzdem ist es hier weitgehend gelungen, diese Schwierigkeiten zu überbrücken und lückenlose

Herrn Buchdruckereibesitzer Karl-Günther Kip zu Neuenhaus (Grafschaft Bentheim), der durch seine Großmutter (J XII.b 2.) dem Geschlecht Wübbenhorst verbunden ist, gebührt für die großzügige Förderung und Durchführung des Druckes ganz besonderer Dank.



Generationsfolgen aufzustellen (auf Vollständigkeit kann allerdings kein Anspruch erhoben werden).

Wie erwähnt, gehen alle Stämme und Linien Wübbenhorst auf den Stammhof gleichen Namens zurück, der im Oldenburger Salbuch um 1450 zum erstenmal genannt wird (Wubbenhorst). Dieser von mächtigen Bäumen umgebene Bauernhof am Nordrande der Delmenhorster Geest mit dem weiten Blick nordwärts in die Moormarsch gehört zur Bauerschaft Hohenböken bzw. Grüppenbühren (Gemeinde Ganderkesee), wurde aber im 16. Jahrhundert mitunter auch zur Bauerschaft Vielstedt (Gemeinde Hude) gerechnet; tatsächlich liegt der Hof etwa in der Mitte zwischen beiden Dörfern bzw. Gemeinden. Der Name Wübbenhorst wird von der Namenforschung als Wolfshorst oder Wolfsbusch erklärt, er deutet also darauf hin, daß in jenen Wäldern einst Wölfe gehaust haben. Dieser seit 1450 belegte Flurname ist der ansässigen Familie erst kurz nach 1500 zum Familiennamen geworden; als solcher tritt er 1521 zum erstenmal auf. Bemerkenswerter Weise wird in jenem Jahre der Bewohner des Stammhofes „Hinrich t o r wyppenhorst“ genannt (Stamm A), während das Wörtchen „tor“ (= zu) bei den anderen Wübbenhorst-Höfen (Gruppenbühren seit 1521, Stamm B; Schönemoor seit 1528, Stamm C) nicht vermerkt ist. Obwohl es etliche ältere Bauernregister (ab 1471) gibt, kommt der Familienname Wübbenhorst erst seit 1521/28 vor, und zwar gleich auf drei verschiedenen Höfen, die nur wenige Kilometer voneinander entfernt liegen. Dieses plötzlich gleichzeitige Auftreten des hier erstmalig zum Familiennamen gewordenen Flurnamens bzw. Hofnamens spricht für eine nahe Verwandtschaft; vielleicht handelt es sich bei den drei frühesten Namensträgern in Wübbenhorst, Gruppenbühren und Schönemoor um Brüder.

Von diesen ersten Namensträgern führen ununterbrochene Geschlechterfolgen in 15 Generationen bis auf die heutige Zeit. Damit zählen die Wübbenhorst zu den ältesten Familien der Delmenhorster Geest. Im Laufe der Jahrhunderte haben sich durch abwandernde Söhne immer mehr Stämme und Linien abgezweigt und über zahlreiche oldenburgische Gemeinden, aber auch nach Ostfriesland, Holland und Übersee ausgebreitet. Nicht alle Namensvorkommen ließen sich bisher in die Stammliste einordnen, so z. B. Hengsterholz (1573—1653), Habbrügge (1578 bis 1680), Schlutter (1596—1658), Bardenfleth (um 1600), Delmenhorst (17. Jahrhundert), Hiddigwarden (1619), Bookhorn (1630—1662), Harpstedt (1662) sowie kleinere Einzelvorkommen. Der Zusammenhang mit einem größeren Stamm Wildeshausen (bzw. Pestrup, seit 1723) ist noch ungeklärt, ebenso die Herkunft einer Linie in Abbehausen (seit 1786). Ein anderer Zweig in Sandhorst bei Aurich (seit etwa 1800) ist vielleicht an den Stammhof in Wübbenhorst anzuschließen, da bei beiden der sonst seltene Vorname Jacob vorkommt. Dagegen ist es für einige noch blühende Zweige gelungen, schon jetzt den Anschluß an die vorliegende Stammliste zu geben: Hatterwüstring (schließt an Stamm D in Vielstedt), Oberhausen (Holle) — Osternburg — Oldenburg (schließt an Stamm E in Hurrel), Maibusch und Rastede (schließen an Stamm G in Hude). Die weitere Erforschung dieser Stämme ist vorgesehen.



Die Schreibweise des Namens hat sich im Laufe von 500 Jahren praktisch nicht verändert. Im 15. und 16. Jahrhundert schrieb man zwar noch nicht den Umlaut ü, sondern einfach Wubbenhorst, aber die Aussprache war dadurch nicht betroffen. Davon zeugen die im 16. Jahrhundert häufigen Formen Wibbenhorst und Wybbenhorst. Daneben kommt gelegentlich Wobbenhorst vor, sämtliche Formen mitunter auch mit pp, also Wüppenhorst usw.

Bis auf wenige Ausnahmen (die — soweit bekannt — als solche gekennzeichnet sind) gehören die Wübbenhorst dem evangelischen Glauben an.

Die Wübbenhorst sind seit altersher ein Bauerngeschlecht. Auf der Delmenhorster Geest besaßen bzw. besitzen sie große, stattliche Baumannhöfe (in Wübbenhorst, Grüppenbühren, Schönemoor, Vielstedt, Hurrel, Hengsterholz, Kühlingen) oder auch kleinere Köterhöfe (in Habbrügge, Schlutter, Schönemoor, Hude) und Brinksitzereien (in Vielstedt, Hude, Grüppenbühren, Bookhorn, Hurrel, Maibusch, Hatterwüstring).

Der Landwirtschaft verbunden blieb für etliche Generationen und in verschiedenen Zweigen auch der 1730 begründete Große Osternburger Stamm J. Gerade hier hat sich die Familie durch Kinderreichtum erheblich vergrößert, und es kam im 19. Jahrhundert zur Bildung vieler Verzweigungen. Wirtschaftliche Enge und beginnende Industrie in Osternburg setzten dabei einer sozialen Entfaltung zunächst gewisse Grenzen. So finden wir in jener Epoche unter den Familienmitgliedern sehr viele Arbeiter und seit dem letzten Drittel des vorigen Jahrhunderts mit der Inbetriebnahme der Zugverbindungen auch häufig „Eisenbahner“. Erst allmählich ergreifen die Wübbenhorst nun auch „bürgerliche“ Berufe: etliche werden Handwerker, Kaufleute oder Beamte; viele namhafte Persönlichkeiten sind hieraus hervorgegangen. Als „Vorläufer“ ist ein Heincke Wübbenhorst (G VII.g) zu nennen, der sich 1721 als erster Namensträger in Oldenburg als Handelsmann niederließ; er bekleidete 1740 das städtische Ehrenamt des Stadtbaumeisters. Hervorgehoben werden soll auch der Stadtbote und Zeitungsträger Ahlert Wübbenhorst (F VIII.c), der vor 200 Jahren als „Hinkender Bote“ ein Oldenburger Original war (siehe Anhang A). Auch andere Wübbenhorst machten sich durch Übernahme von Ehrenämtern verdient: im Hurreler Stamm haben wir drei Kirchenjuraten (E V.b, E VII.d, E VII.d 2.), im Vielstedter Stamm zwei Untervögte (D IV.a, D V.a) und einen Armenjurat (D VII.a) und in Osternburg einen Bauervogt und Kirchenältesten (J IX.d 2). In neuerer Zeit haben sich mehrere Namensträger durch ehrenamtliche Betätigung hervorgetan: Adolf Wübbenhorst (J XIII.d) als Vorsitzender des Ortslandvolkverbandes Tweelbäke, Gustav Wübbenhorst (J XII.i) und Georg Wübbenhorst (J XIII.f) durch aktive Vorstandstätigkeit in den Bürgervereinen Osternburg und Neuenwege. Außerordentliche Verdienste erwarb sich schließlich Fritz Wübbenhorst (J XIV.b) vor allem als langjähriger Vorsitzender des Gewerbe- und Handelsvereins von 1840 e.V. Oldenburg; ihm als Initiator sei zur Vollendung seines 65. Lebensjahres am 16. April 1972 diese Familiengeschichte gewidmet.



Abkürzungen und Zeichen

*	geboren
~	getauft
∞	verheiratet
†	gestorben
□	begraben
✕	gefallen

erw.	erwähnt
Gem.	Gemeinde
Gr	Gruppenbühen
Hu	Hude
Hur	Hurrel
KB	Kirchenbuch
Old.	Oldenburg
Ost.	Osternburg
Schö	Schönemoor
So. v.	Sohn von
To. v.	Tochter von
Vi	Vielstedt
Wü	Wübbenhorst



Abb. 1: Kartenskizze als Lageplan des Stammhofes und der früheren Wohnsitze des Geschlechts Wübbenhorst

Stammliste Wübbenhorst

A Stamm Wübbenhorst

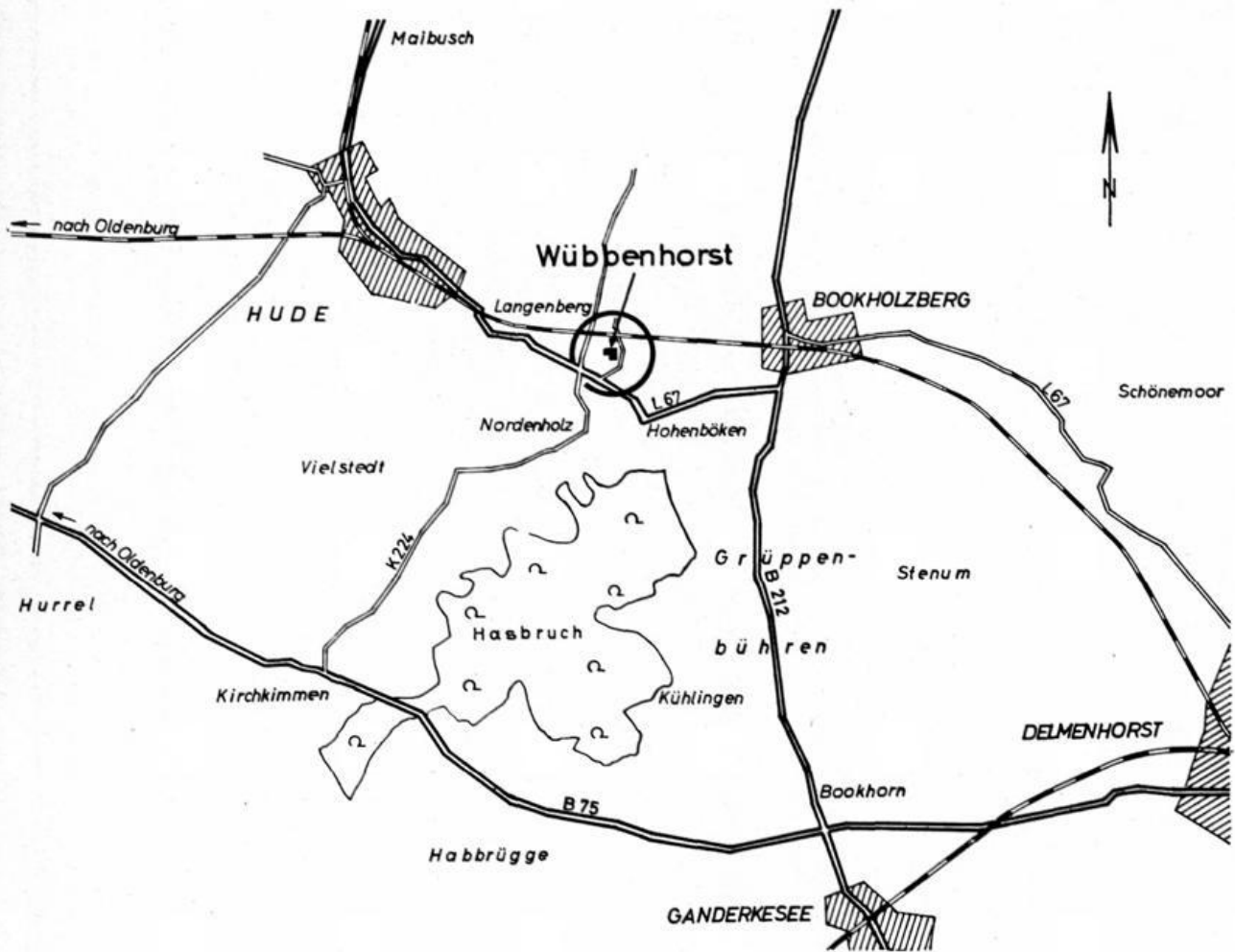
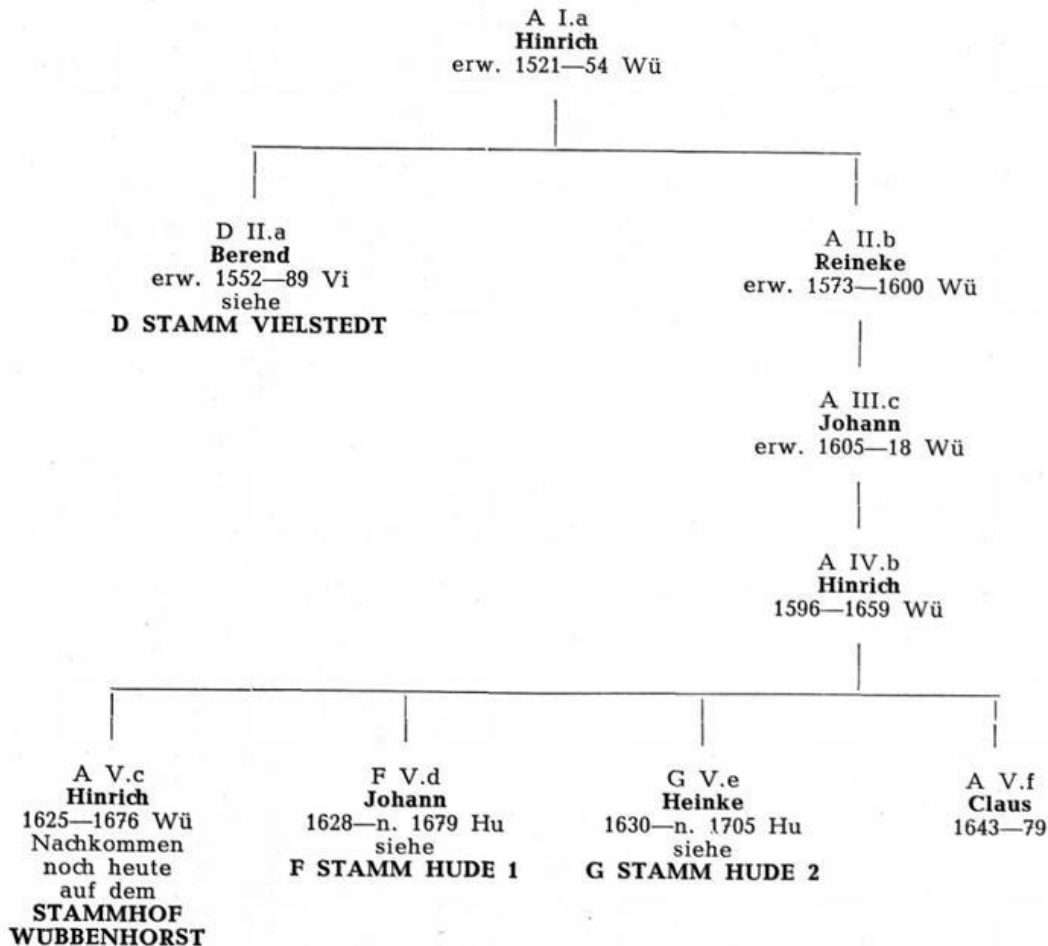

A I.a

HINRICH WUBBENHORST, Baumann zu Wübbenhorst (1521, 1528, 1534, 1535, 1536, 1542, 1552, 1554)

Kinder:

1. **Berend**, * etwa 1520, Begründer des Stammes D in Vielstedt, siehe D II.a
2. **Reineke**, * etwa 1530, siehe A II.b

A II.b (So. v. A I.a)

REINEKE WUBBENHORST, * Wübbenhorst etwa 1530, † zwischen 1600—1605, Baumann zu Wübbenhorst (1573, 1576, 1578, 1589, 1596, 1600),

∞ ... ? Aleke ..., 1607 erwähnt als Besitzerin des Stammhofes Wübbenhorst

Sohn:

1. **Johann**, * etwa 1560/70, siehe A III.c



A III.c (So. v. A II.b)

JOHANN WUBBENHORST, * Wübbenhorst etwa 1560/70, † zwischen 1618–1630, Baumann zu Wübbenhorst (1605, 1611, 1613, 1615, 1618)

Sohn:

1. **Hinrich**, * 1596, siehe A IV.b

A IV.b (So. v. A III.c)

HINRICH WUBBENHORST, * Wübbenhorst 1596, † ebd. 30. 8. 1659, Baumann zu Wübbenhorst (1630–1659),

∞ ... Gesche ..., * (1593), † Wübbenhorst 14. 4. 1681

Kinder:

1. **Hinrich**, * 1625, siehe A V.c
2. **Johann**, * etwa 1628, Begründer des Stammes F in Hude (1), siehe F V.d
3. **Heinke**, * etwa 1630, Begründer des Stammes G in Hude (2), siehe G V.e
4. **Claus**, ~ Ganderkese 30. 7. 1643, siehe A V.f

A V.c (So. v. A IV.b)

HINRICH WUBBENHORST, * Wübbenhorst 1625, † ebd. 12. 3. 1676, Baumann zu Wübbenhorst (1659–1676),

∞ Ganderkese 18. 10. 1659 **Sophia Meier** (To. v. Hinrich M. zu Habbrügge) [∞ II. Ganderkese 14. 11. 1676 **Harm Strothoff** (Strutthoff, Straathoff) jun. von Struthave, Gem. Ganderkese, Baumann auf dem Hof Wübbenhorst zu Wübbenhorst]

Kinder Wübbenhorst:

1. **Gesche**, * Wübbenhorst 23. 10. 1660
 2. Sohn, ungetauft † Wübbenhorst 6. 1. 1663
 3. **Hinrich**, * Wübbenhorst 4. 12. 1663, † Bookhorn 4. 9. 1723, Einwohner zu Bookhorn,
∞ Ganderkese 30. 11. 1699 **A(h)lcke Berens**, * (1660), † Bookhorn 14. 8. 1733 (To. v. Johann B. zu Bookhorn)
- Kinder:
- a) **Sophia Cathrina**, * Bookhorn 28. 4. 1702
 - b) **Wöbke Margret**, * Bookhorn 4. 5. 1706
4. **Johann**, * Wübbenhorst 11. 2. 1666
 5. **Heinke**, * Wübbenhorst 16. 2. 1668
 6. Sohn, ungetauft † Wübbenhorst 19. 2. 1671
 7. **Claus**, (Klaus), * Wübbenhorst 24. 2. 1672, † ebd. 21. 12. 1726, unverheiratet
 8. **Jacob Wübbenhorst**, * Wübbenhorst 12. 3. 1675, † ebd. 4. 8. 1757 (lt. Grabstein; das Kirchenbuch gibt den 21. 7. 1757 an), Baumann zu Wübbenhorst (sein Grabstein steht heute auf dem Stammhof in Wübbenhorst),
∞ Hude (KB Ganderkese) 6. 12. 1703 **Wübcke Wachtendorf**, * Viel-



stedt 5. 5. 1672, † Wübbenhorst 9. 11. 1751 (lt. Grabstein; das Kirchenbuch gibt den 1. 12. 1751 an) (To. v. Gerdt W. zu Vielstedt)

Die Nachkommen von Jacob Wübbenhorst bewohnen noch heute den alten Stammhof in Wübbenhorst. Die weitere Darstellung des Stammes A in Wübbenhorst bleibt einer späteren Veröffentlichung vorbehalten. Hier soll lediglich die weitere Erbfolge auf dem Baumannahof zu Wübbenhorst verzeichnet werden:

- a) seit 1757 der Sohn Harm(en) Wübbenhorst (* 1707, † 1798)
- b) seit 1798 der Sohn Christian Hermann Wübbenhorst (* 1764, † 1810)
- c) seit 1810 die Witwe Becke Margarethe Wübbenhorst geb. Koopmann
- d) seit 1812 zugleich deren 2. Ehemann Jacob Wübbenhorst (*1784, † 1873), der väterlich und mütterlich aus zwei Nebenlinien des Stammhofes Wübbenhorst abstammte (die Mutter war Schwester, der Vater Vetter des Vorbesitzers)
- e) seit 1873 der Sohn Christian Heinrich Wübbenhorst (* 1856, † 1914)
- f) seit 1914 der Sohn Adolf Georg Hinrich Wübbenhorst (* 19. 5. 1888, † 26. 4. 1972)
- g) seit 1972 der Sohn Gerd Wübbendorst (* 19. 9. 1925)

A V.f (So. v. A IV.b)

CLAUS WUBBENHORST, * Wübbenhorst, ~ Ganderkese 30. 7. 1643, † Grüppenbühren 2. 9. 1679, Einwohner zuerst 1672—1677 in Nordenholz, dann 1677—1679 in Grüppenbühren (bzw. Vielstedt) (besitzt 1679 ein Haus von 3 Rt., „sonsten nichts“),

∞ I. Hude 16. 6. 1672 (KB Hude u. Ganderkese) Anna Gellermann (bzw. Anne von Gellern), * ..., † Nordenholz, □ Hude 21. 1. 1677

∞ II. Ganderkese 8. 5. 1677 Grete ..., * (1657), † Grüppenbühren 20. 12. 1719
(∞ I. ... Johann Witting zu Grüppenbühren)

Kinder:

1. Dierk (Dirck, Diederich), * Nordenholz, ~ Hude 11. 5. 1673, † Kirchkimmen 17. 4. 1746, Einwohner zu Kirchkimmen,

∞ Ganderkese 18. 11. 1697 Grete Sandersfeldt, * (1671), † Kirchkimmen 4. 7. 1743 (To. v. Berend S. zu Kimmen)

Kinder:

a) Wendel, * Kimmen 1. 4. 1700

b) Berndt, * Kimmen 28. 4. 1703 (Zwilling)

c) Claus, * Kimmen 28. 4. 1703 (Zwilling)

d) Gesche, * Kimmen 20. 5. 1706

e) Dierk, * Kimmen 24. 1. 1710

2. Gesche, * Nordenholz, ~ Hude 18. 1. 1676, † Grüppenbühren 8. 2. 1706, unverheiratet

3. Hinrich, * Grüppenbühren 27. 1. 1678, † ebd. 1. 8. 1678



B Stamm Grüppenbühen

B I.b
Johann
erw. 1534—73 Gr

|
B II.c
Hermann
erw. 1573—1613 Gr

B I.b

JOHANN WUBBENHORST, Baumann zu Grüppenbühen (1534, 1535, 1536, 1542, 1543, 1552, 1554, 1573), stammt vermutlich aus dem Stammhof in Wübbenhorst, besaß eine halbe Bau in Grüppenbühen, die bereits 1521 unter dem Namen Wübbenhorst (mit nicht identifizierbarem Vornamen, evtl. Hermann?) verzeichnet ist.
Sohn:

1. **Hermann**, siehe B II.c

B II.c (So. v. B I.b)

HERMANN WUBBENHORST, Baumann (halbe Bau) zu Grüppenbühen (1573, 1576, 1578, 1589, 1596, 1597, 1600, 1605, 1607, 1613). Der Hof ging nach 1613 in fremde Hände über.

C Stamm Schönemoor

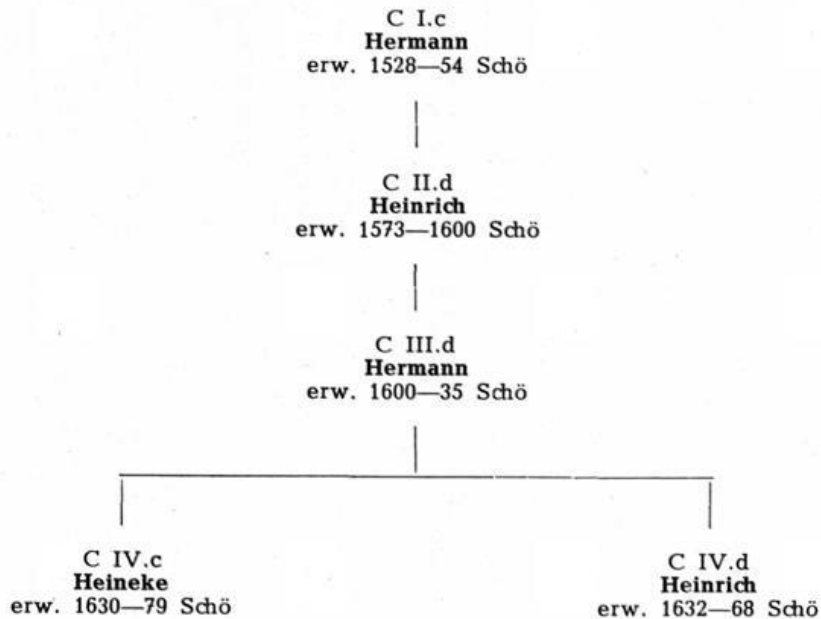

C I.c

HERMANN WUBBENHORST, Baumann zu Schönemoor (1528, 1534, 1535, 1536, 1542, 1543, 1552, 1554), stammt vermutlich aus dem Stammhof in Wübbenhorst

Sohn:

1. **Heinrich**, siehe C II.d

C II.d (So. v. C I.c)

HEINRICH WUBBENHORST (Henrich, Hinrich), Baumann zu Schönemoor (1573, 1576, 1589, 1596), † 1600

Sohn:

1. **Hermann**, siehe C III.d

C III.d (So. v. C II.d)

HERMANN WUBBENHORST (Harmen), Baumann zu Schönemoor (1600, 1605, 1607, 1611, 1615, 1618, 1630, 1635), zahlt 1600 für seines Vaters Bau 26 Rt Weinkauf; vielleicht starb Hermann 1632, da sein Sohn Heinrich 1632 Weinkauf bezahlen soll.

Kinder:

1. **Heineke**, siehe C IV.c
2. **Heinrich**, siehe C IV.d

C IV.c (So. v. C III.d)

HEINEKE WUBBENHORST, Köter zu Schönemoor (1630—1679)
(die weiteren Nachkommen noch nicht untersucht)

C IV.d (So. v. C III.d)

HEINRICH WUBBENHORST, Baumann (ganze Bau) zu Schönemoor (1632—1668), war zweimal verheiratet (Nachkommenschaft noch nicht untersucht)

D Stamm Vielstedt

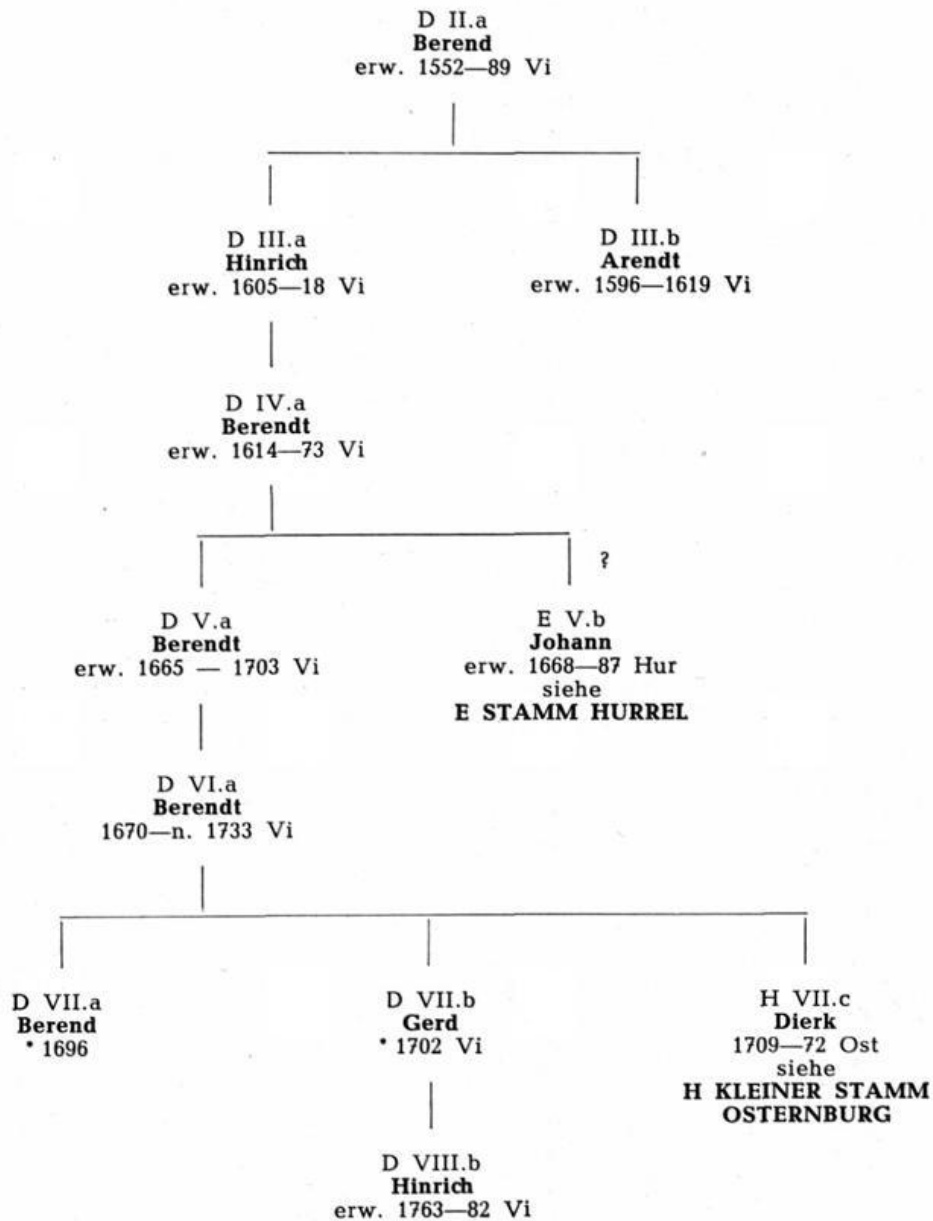

D Stamm Vielstedt

D II.a (So. v. A I.a)

BEREND WUBBENHORST (Bernt, Berndt), * Wübbenhorst etwa 1520, Baumann zu Vielstedt (1552, 1554, 1573, 1576, 1578, 1589)

Kinder:

1. Hinrich, * etwa 1550, siehe D III.a
2. Arendt, * etwa 1560, siehe D III.b

D III.a (So. v. D II.a)

HINRICH WUBBENHORST (Henrich), * Vielstedt etwa 1550, 1605 und 1606 als Baumann zu Vielstedt auf dem väterlichen Hof (der damals bereits seinem Bruder Arendt gehörte) bezeichnet, seit 1607 Brinksitzer in Vielstedt (1607, 1611, 1615)

Sohn:

1. **Berendt**, * etwa 1590, siehe D IV.a

D III.b (So. v. D II.a)

ARENDT WUBBENHORST, * Vielstedt etwa 1560, Baumann zu Vielstedt (1596, 1600, 1607, 1610, 1619). Diese Baumannstelle ging nach 1619 in fremden Besitz über.

D IV.a (So. v. D III.a)

BERENDT WUBBENHORST (Bernd), * Vielstedt etwa 1590, † ebd., □ Hude 13. 4. 1673, Brinksitzer (seit 1630) und Untervogt (seit 1630) zu Vielstedt, hatte 1610/1614 ein uneheliches Kind,

∞ ... Anna ..., * ..., † Vielstedt, □ Hude 18. 2. 1679

Kinder:

1. ? **Anna**, ∞ I. ... N. N. **Haverkamp**; ∞ II. Hude 17. 11. 1667 **Tönnies Ottken**

2. **Berendt**, * etwa 1635, siehe D V.a

3. ? **Johann**, * etwa 1640, Begründer des Stammes E in Hurrel, siehe E V.b

4. ? **Könke**, ∞ Hude 2. 7. 1684 **Carsten Sandersfeldt** zu Vielstedt

D V.a (So. v. D IV.a)

BERENDT WUBBENHORST (Berndt), * Vielstedt etwa 1635, † nach 1705, Brinksitzer und Untervogt (1676, 1678, 1679, 1705) zu Vielstedt; besitzt 1679 ein Haus von 30 Rt, 2 Scheunen zu 18 Rt, einen Spieker von 4 Rt, sowie 1 Pferd, 2 Kühe und 2 Schweine;

∞ ... (etwa 1660/64) **Liesabeth** ... (erw. 1678, 1703)

Kinder:

1. **Anne**, * etwa 1665, konfirm. 1679

2. **Henrich**, * etwa 1666, konfirm. 1681

3. **Metke**, ~ Hude 23. 6. 1667, konfirm. 1682

4. **Berendt**, ~ Hude 27. 2. 1670, siehe D VI.a

5. **Johann**, ~ Hude 12. 11. 1671, † Vielstedt 12. 9. 1752, Brinksitzer zu Hude

6. **Cathrin Liesabeth**, ~ Hude 25. 1. 1674, □ ebd. 13. 6. 1676

7. **Könke Liesebet**, * Vielstedt 1. 5. 1680, † 1. 5. 1763 (KB Hude)

D VI.a (So. v. D V.a)

BERENDT WUBBENHORST (Berend, Berndt, Bernt), * Vielstedt, ~ Hude 27. 2. 1670 (als Berndt Christian), † nach 1733, Brinksitzer zu Vielstedt,

∞ Hude 29. 1. 1695 **Gesche Jordans**, * Vielstedt, ~ Hude 7. 6. 1670, † nach 1730 (To. v. Gert J. zu Vielstedt)

Kinder:

1. **Anna Elisabeth**, ~ Hude 23. 5. 1695, konfirm. 1709
2. **Berend**, * etwa 1696 (lt. Seelenregister 1703 7 Jahre), siehe D VII.a
3. **Johann Hermann**, * etwa 1698 (lt. Seelenregister 1703 5 Jahre), wird 1730 Johann genannt
4. **Gerd**, * 1702 (lt. Seelenregister 1703 1 Jahr), siehe D VII.b
5. **Dierk**, * etwa 1709, Begründer des Kleinen Stammes H in Osternburg, siehe H VII.c

D VII.a (So. v. D VI. a)

BEREND WUBBENHORST, * Vielstedt etwa 1696, † nach 1758, Armenjurat zu Hude (1737—1758)

∞ ... N. N.

Kinder:

1. **Trine**, ~ Hude 4. 10. 1737, † 1737/39
2. **Trine**, ~ Hude 7. 2. 1739
3. **Johann**, ~ Hude 1. 8. 1743

D VII.b (So. v. D VI.a)

GERD WUBBENHORST (Gerdt), * Vielstedt etwa 1702, † nach 1771, Brinksitzer zu Vielstedt (1730—1771),

∞ ... Heilke ..., erw. 1771

Kinder:

1. **Hinrich**, siehe D VIII.a
2. **Gert**, ~ Hude 8. p. Trin. (= 27. 7.) 1738
3. **Harm**, * Vielstedt 24. 12. 1741, konfirm. 27. 5. 1756, ging nach Amsterdam und ließ sich dorthin am 18. 12. 1771 einen Geburtsbrief aus Hude schicken (offenbar zur Heirat oder Eröffnung eines Gewerbes in Amsterdam) (war 1771 jüngster Sohn)
4. Sohn (Name nicht genannt), ~ Hude 8. 11. 1744, jung †

D VIII.a (So. v. D VII.b)

HINRICH WUBBENHORST, * Vielstedt etwa 1730—1735, † ebd. 1782, Brinksitzer zu Vielstedt (1763—1782),

∞ ... Gesche Margarete **Hemmelkamp**, * (1733), † Vielstedt 20. 1. 1809

Seine Nachkommen sind erst teilweise untersucht; eine Linie führt (lt. Feststellungen von Dr. **Walter Schaub**, Old.) nach Hatterwüstring:

Sohn **Gerd Wübbenhorst** (1776—1829) zu Vielstedt;

dessen Sohn **Johann Hinrich Wübbenhorst** (1809—1875) zu Hatterwüstring;

dessen Sohn **Hinrich Gerhard Wübbenhorst** (1850—1923) zu Hatterwüstring;

dessen Sohn **Johann Heinrich Wübbenhorst** (1880—1917);

dessen Sohn **Heinrich Georg Wübbenhorst** (* 1913) zu Hatterwüstring.

E Stamm Hurrel

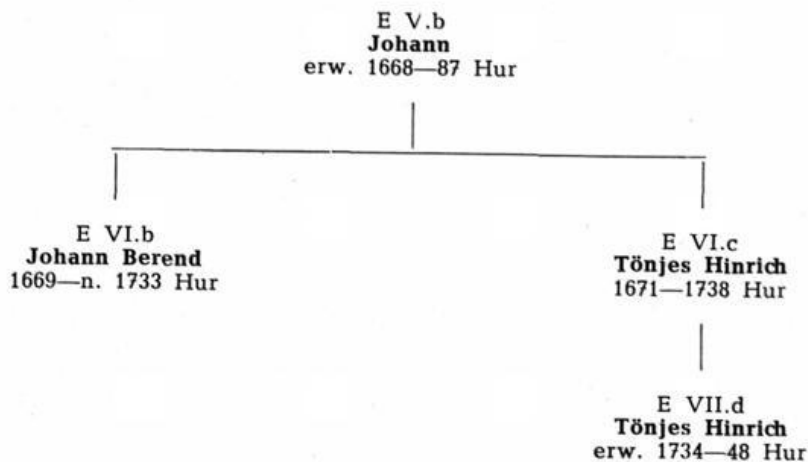

E V.b (? So. v. D IV.a)

JOHANN WUBBENHORST, * (vermutlich Vielstedt) etwa 1640, † nach 1687, Baumann (halbe Bau) zu Hurrel (durch Eheirat in die Hurrelmann-Stelle), 1675 bis 1686 auch Kirchenjurat,

∞ Hude 13. 5. 1668 Trine ..., * ..., † nach 1686 (Witwe von Hinrich Hurrelmann, * 1631/32, † Hurrel, □ Hude 26. 1. 1667, Baumann zu Hurrel; aus dieser Ehe sind mehrere Kinder Hurrelmann bekannt: Alke, Harm, Henrich, Grete, Johann Harm; dennoch wurde der Hof dem jüngeren Sohn Wübbenhorst vererbt!)

Kinder Wübbenhorst:

1. **Johann Berend**, ∞ Hude 2. 5. 1669, siehe E VI. b
2. **Tönjes Hinrich**, ∞ Hude 2. 7. 1671, siehe E VI.c
3. **Anna**, ∞ Hude 20. 6. 1675, ∞ Ganderkesee 16. 9. 1700 Johann Timmermann (So. v. Hinrich T. zu Gruppenbühren)

E VI.b (So. v. E V.b)

JOHANN BEREND WUBBENHORST, * Hurrel, ∞ Hude 2. 5. 1669, † nach 1733, Brinksitzer zu Hurrel,

∞ Ganderkesee 28. 5. 1696 Becke Schierholtz (To. v. Johann Sch. zu „Schildbroek“)

Kinder:

1. **Triene**, * Gruppenbühren (KB Ganderkesee) 4. 3. 1697, erw. 1703
2. **Heilke**, * 1699, erw. 1703 (4 Jahr)

E VI.c (So. v. E V.b)

TONJES HINRICH WUBBENHORST, * Hurrel, ~ Hude 2. 7. 1671, † Hurrel,
□ Hude 10. 5. 1738 (1688 konfirm. als Johann Henrich), Baumann zu Hurrel
∞ ... N. N.

Kinder:

1. Tochter (Name nicht genannt), ∞ ... Dirk Hopker, † 1737
2. Kind (Name nicht genannt), * 1705
3. Johann, erw. 1734
4. Tönjes Hinrich, siehe E VII.d
5. Elisabeth, erw. 1734

E VII.d (So. v. E VI.c)

TONJES HINRICH WUBBENHORST, * Hurrel ..., † ..., Baumann zu Hurrel
(erw. 1734—1748), 1739—1744 auch Kirchenjurat,
∞ ... N. N.

Kinder:

1. Johann Hinrich, ~ Hude 18. 1. 1739, □ ebd. 28. 1. 1739
2. Tönjes Henrich Wübbenhorst, Baumann zu Hurrel (noch 1795),
1801—1803 auch Kirchenjurat
3. Johann, ~ Hude 21. 4. 1748, vermutlich identisch mit dem Kirchenjuraten
(1807—1809) Johann Wübbenhorst

Die weiteren Nachkommen aus dem Stamm Hurrel sind noch nicht ermittelt. Eine Linie führt über Oberhausen und Osternburg nach Oldenburg.

F Stamm Hude 1

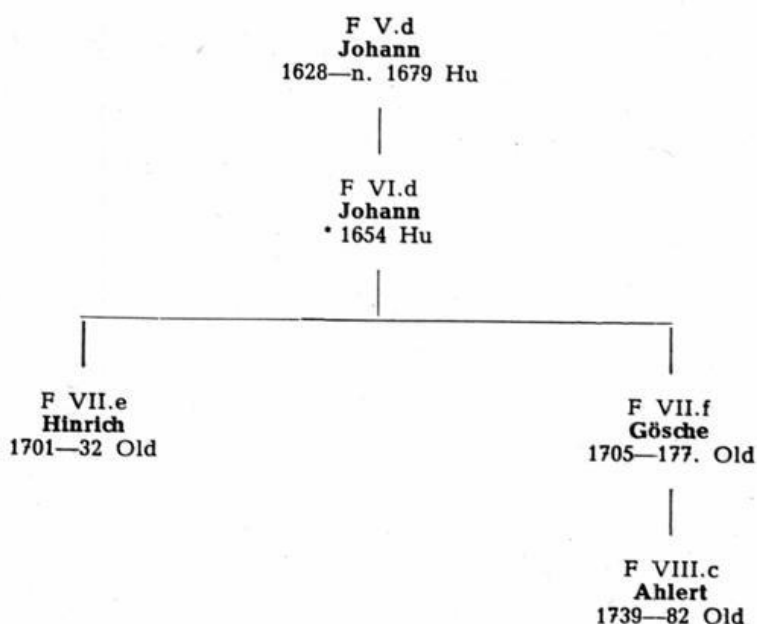

F V.d (So. v. A IV.b)

JOHANN WUBBENHORST, * Wübbenhorst etwa 1628, † nach 1679, seit 1658 Köter zu Hude (auf der Stelle von Johann Imken, Einheirat?); er besitzt 1679 ein Haus von 24 Rt, eine Scheune von 6 Rt, einen Schafstall zu 2 Rt, sowie 2 Pferde, 2 Kühe, 2 Ochsen, 3 Schweine und 5 Schafe;

∞ ... Gesche ..., erw. 1678

Kinder:

1. Johann, * 1654, siehe F VI.d
2. Gesche, * 1660, erw. 1678 (18 Jahr)
3. Grete, ~ Hude 18. 2. 1666

F VI.d (So. v. F V.d)

JOHANN WUBBENHORST, * (Hude?) 1654, † zwischen 1729—37, Köter zu Hude, ∞ Hude 16. 7. 1694 Elisabeth Bulling, * ..., □ Hude 12. 2. 1737

Kinder:

1. Anton (?), * Hude 1694, erw. 1703 (9 Jahr)
2. Heilke, * Hude 1695, erw. 1703 (8 Jahr)
3. Martin, * Hude 1699, erw. 1703 (4 Jahr) und um 1730 (als Marten)
4. Hinrich, * Hude 1701, erw. 1703 (2 Jahr), siehe F VII.e
5. Gösche, ~ Hude 13. 2. 1705, siehe F VII.f

F VII.e (So. v. F VI.d)

HINRICH WUBBENHORST, * Hude 1701, † Oldenburg 1732, ließ sich 1729 in Oldenburg nieder, wo er als Bürger am Stau wohnte,

∞ Oldenburg 22. 9. 1729 Anna Margarete D e k e n , * . . . , † (To. v. Hinrich D. zu Wardenburg)

(∞ II. Oldenburg 27. 5. 1732 Hans Wessel L a u , So v. Diederich Wessel L. zu Bassum)

Kinder Wübbenhorst:

1. A n n a R e b e c c a C h r i s t i n a , ~ Oldenburg 17. 1. 1730, † . . . ,

∞ Oldenburg 1. 5. 1755 Berend Conrad M e y e r , * (1722), † Oldenburg 27. 7. 1800, Bürger und Nachtwächter ebd. (So v. Berend M., Bürger ebd.)

2. H e n r i c h M a r t i n , ~ Oldenburg 27. 3. 1732

F VII.f (So. v. F VI.d)

GOSCHE WUBBENHORST (Gosche, Goße, Goske), * Hude, ~ ebd. 13. 2. 1705, † Oldenburg zw. 1771/78, ließ sich 1737 in Oldenburg nieder, wo er als Bürger und Tagelöhner wohnte, 1751 auf der Poggenburg (= Burgstraße),

∞ Oldenburg 24. 5. 1737 Wübke R e u t e m a n n , * (1714), † Oldenburg 21. 11. 1784 (To. v. Gerd R. zu Strückhausen oder Stickhausen?)

Kinder:

1. Lucia Margreta Catharina, ~ Oldenburg 23. 4. 1738, † ebd. 26. 11. 1826 (als Margarethe Ida Nolle geb. Wübbenhorst), ∞ ebd. 19. 10. 1786 R u d o l p h A n t o n N o l l e , * (etwa 1733), † Oldenburg 21. 3. 1811, Bürger und Weinküper beim herzogl. Keller (Hofküper) zu Oldenburg

[∞ I. . . . Catharina Elisabeth . . . , * (ca. 1739), † Oldenburg 31. 3. 1786]

2. A h l e r t B e r n h a r d H i n r i c h , ~ Oldenburg 17. 10. 1739, siehe F VIII.c

3. Elsabe Catharina Elisabeth, ~ Oldenburg 17. 3. 1742, † . . . , ∞ Oldenburg 14. 10. 1771 Albert M e i n e r s (So. v. Johann M. zu Brake)

4. Margarethe Tide, ~ Oldenburg 1. 3. 1744 (Zwilling)

5. Maria Elisabet, ~ Oldenburg 1. 3. 1744 (Zwilling)

6. Gesche Margarete, * Oldenburg 4. 5. 1751

7. Rebecca Magdalena Catharina, * Oldenburg 29. 7. 1756

F VIII.c (So. v. F VII.f)

AHLERT Bernhard Hinrich WUBBENHORST, * Oldenburg, ~ ebd. 17. 10. 1739, † ebd. 24. 4. 1782, Stadtbote und Zeitungsausträger („Hinkender Bote“) zu Oldenburg, vgl. Anhang A,

∞ Oldenburg 15. 7. 1779 Gesche Maria N u t z h o r n , * Oldenburg, ~ ebd. 14. 12. 1746, † . . . (To. v. Johann N. zu Oldenburg)

[∞ I. Oldenburg 5. 5. 1778 Johann Peter Lorenz K ü p e r , * (1758), † Oldenburg 27. 11. 1778, Bürger und Schustergeselle ebd., So. v. Johann Hermann K. ebd.]

Tochter Wübbenhorst:

1. Anna Margretha, * Oldenburg 28. 3. 1780, † ebd. 24. 9. 1783

G Stamm Hude 2

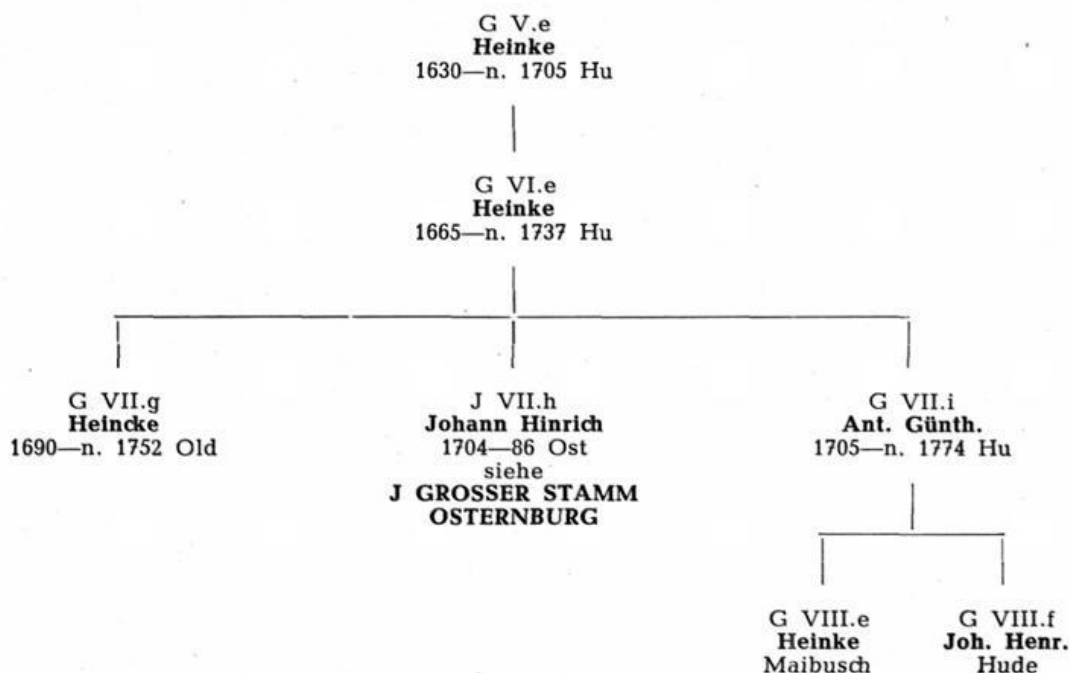

G V.e (So. v. A IV.b)

HEINKE WUBBENHORST, * Wübbenhorst etwa 1630, † nach 1705, Brinksitzer zu Hude, zuerst als Heuermann des Pfarrhauses (1662), dann seit 1676 auf eigener kleiner Stelle (1676 „zugebaut“); besitzt 1679 ein Haus von 14 Rt, eine Scheune von 6 Rt, sowie 1 Pferd, 2 Stück Jungvieh und 1 Kuh;

∞ (um 1655) Grete . . . , erw. 1678

Kinder:

1. G e s c h e , * etwa 1656, confirm. 1672, ∞ Hude 18. 4. 1680 Johann W e b e r
2. H e n r i c h , * etwa 1657, confirm. 1672, erw. noch 1678
3. G r e t e , ~ Hude 22. 7. 1664, □ Hude die lunae Dom. 17 p.Trin. (= 3. 10.) 1664
4. H e i n k e , ~ Hude 13. 8. 1665, siehe G VI.e
5. A n n a Catharina, ~ Hude 3. 11. 1667, confirm. 1683
6. G r e t e , ~ Hude 27. 10. 1669, alsobald †
7. J o h a n n , ~ Hude 27. 7. 1670, □ ebd. 4. 8. 1670
8. E l i s a b e t h , ~ Hude 8. 4. 1672, confirm. 1685 u. 1686 (!)
9. J o h a n n , ~ Hude 26. 8. 1674, □ ebd. 26. 9. 1674

G VI.e (So. v. G V.e)

HEINKE WUBBENHORST, * Hude, ~ ebd. 13. 8. 1665, † nach 1737, Brinksitzer zu Hude,

∞ (um 1690) Gebke . . . , * . . . , □ Hude 7. 2. 1737

Kinder:

1. H e i n c k e , * Hude (um 1690), siehe G VII.g
2. Margreta Elisabeth, ~ Hude 3. 6. 1692, (fehlt im Seelenreg. 1703, vermutlich vorher †)

3. Anna Catharina, ~ Hude 3. 12. 1693, (fehlt im Seelenreg. 1703, vermutlich vorher †)
4. Hille, * 1696, erw. 1703 (7 Jahr)
5. Berend, ~ Hude 16. 2. 1699, (fehlt im Seelenreg. 1703, vermutlich vorher †)
6. Grete, * 1700, erw. 1703 (3 Jahr)
7. Johann Hinrich, * Hude 1704, Begründer des Großen Stammes J in Osternburg, siehe J VII.h
8. Tönjes Hinrich, ~ Hude 7. 4. 1705 (Zwilling)
9. Anton Günther, ~ Hude 7. 4. 1705 (Zwilling), siehe G VII.i
10. Tönjes, * 1707, erw. 1709 (2 Jahr)

G VII.g (So. v. G VI.e)

HEINCKE WUBBENHORST, * Hude (um 1690), * Oldenburg (nach 1752), ließ sich 1721 in Oldenburg nieder, wo er als Bürger und Handelsmann in der Schüttingstraße (1722) wohnte, versah 1740 das städtische Ehrenamt des Stadtbaumeisters, ∞ Hude (KB Oldenburg) 29. 10. 1721 Heilcke Brauen (To. v. Friedrich B. zu Berne) (Beide Brautleute hatten bereits vor der Heirat einige Zeit in Oldenburg in Diensten gestanden.)

Kinder:

1. Susanna Maria, ~ Oldenburg 28. 10. 1722, † ..., ∞ Oldenburg 10. 2. 1751 Johann Georg Löwe, * (Württemberg 1708), † Oldenburg 16. 4. 1789, Bürger und Zimmer-Amtsmeister ebd. (So. v. Johann L. im Herzogtum Württemberg) (∞ I. Oldenburg 17. 5. 1740 Maria Elisabeth Becker, To. v. Captain B.)
2. Anna Metta, ~ Oldenburg 6. 11. 1724, † ..., ∞ Oldenburg 19. 12. 1752 Detlev Hannsn Hermann von Apenrade
3. Sophia Margaretha Elisabeth, ~ Oldenburg 17. 9. 1727
4. Heincke Hermann, ~ Oldenburg 20. 6. 1729
5. Sophia Catharina, ~ Oldenburg 23. 8. 1731
6. Sophia Maria Elisabet, ~ Oldenburg 8. 1. 1734
7. Johann Friedrich Anthon, ~ Oldenburg 21. 3. 1735

G VII.i (So. v. G VI.e)

ANTON GUNTHER WUBBENHORST, * Hude, ~ ebd. 7. 4. 1705, † nach 1774, Brinksitzer zu Hude,

∞ I. ... N. N.

∞ II. Hude 14. 2. 1737 (Ehevertrag 11. 1. 1737) Anne Schwehrs

Kinder (1—2 aus I., 3—5 aus II. Ehe):

1. Heinke, siehe G VIII.e
2. Anne Elisabeth, erw. 1737
3. Eleonora Maria, ~ Hude 3. Advent (= 15. 12.) 1737, erhielt am 2. 8. 1773 einen Tauschein (offenbar fürs Aufgebot der Heirat)
4. Metke Margrete, ~ Hude 11. 6. 1739
5. Johann Heinrich, wird 1774 als jüngster Sohn erw., siehe G VIII.f



G VIII.e (So. v. G VII.i)

HEINKE WUBBENHORST, * Hude (etwa 1730—35), † (Maibusch 1796?), seit 1787 Brinksitzer zu Maibusch,

∞ ... Alke R o d i e k , * (7. 9. 1744), † 3. 1. 1823

Die Nachkommenschaft dieser von Heinke Wübbenhorst begründeten Maibuscher Linie ist noch nicht untersucht worden; bekannt sind Nachkommen noch heute in Maibusch sowie in Rastede.

G VIII.f (So. v. G VII.i)

JOHANN HENRICH WUBBENHORST, * Hude (etwa 1740—50), † ... , Brinksitzer zu Hude (auf der väterlichen Stelle),

∞ Hude 1774 (Ehevertrag Hude 10. 11. 1774) Anna Margarete O e t k e n (jüngste To. v. † Christian O., Baumann zu Vielstedt; Brautschatz 200 Rt)

Nachkommen noch nicht untersucht.

H Kleiner Stamm Osternburg

H VII.c
Dierk
1709—72 Ost

|

H VIII.b
Berend Gerh.
1738—1813 Ost

H VII.c (So. v. D VI.a)

DIERK WUBBENHORST (Dirck, Dietrich), * Vielstedt 1709, † Osternburg, □ ebd. 13. 4. 1772, ließ sich 1733 als Einwohner in Osternburg nieder (KB 1772: „lebte from und starb, da er viel erlitten hatte“),

∞ I. Osternburg 26. 11. 1733 Margaretha W i e s e , ~ Osternburg 24. 11. 1703, □ ebd. 25. 1. 1751 (To. v. Albert u. Talcke Wiese ebd.)

∞ II. Osternburg 22. 7. 1751 Margarethe (Grete) D i n k l a g e , ~ ebd. 1. 4. 1706, □ ebd. 7. 4. 1777 („eine stille, fromme Frau“) (To. v. Alert bzw. Alberd D. ebd.)

Kinder:

1. Anna Maria, ~ Ost. 29. 9. 1734, □ ebd. 21. 10. 1734 (Zwilling)
2. Gesche, ~ Ost. 29. 9. 1734, □ ebd. 7. 10. 1734 (Zwilling)
3. Talcke Margaretha, ~ Ost. 5. 10. 1736, † Oldenburg 2. 8. 1783,
 - ∞ I. Oldenburg 5. 5. 1763 Hermann Christoph Breen bzw. Brähn, * (1728), † Oldenburg 7. 4. 1782, Bürger, Schuster und Lohgerber-Amtsmeister ebd. (So. v. Christian B., Bürger, Schuster u. Lohgerber-Amtsmeister ebd.)
 - ∞ II. Oldenburg 29. 11. 1782 Christian Thomas Koller, Bürger und Schuster-Amtsmeister ebd. (So. v. Hans Hinrich K. zu Schleswig)
4. Berend Gerhard, ~ Osternburg 1. 1. 1738, siehe H VIII.b
5. Gesche Maria, ~ Ost. 1. 11. 1739, □ ebd. 27. 10. 1740
6. Anna Rebecca, ~ Ost. 10. 11. 1740, □ ebd. 4. 1. 1744
7. Gesche, ~ Ost. 22. 3. 1743, □ ebd. 12. 4. 1744
8. Dirck, ~ Ost. 9. 11. 1745, □ ebd. 27. 8. 1748

H VIII.b (So. v. H VII. c)

BEREND Gerhard WUBBENHORST, ~ Osternburg 1. 1. 1738, † ebd. 17. 5. 1813, Einwohner zu Osternburg,

∞ Osternburg 20. 5. 1768 Alcke Margaretha Dencker, ~ ebd. 13. 2. 1735, † ebd. 24. 10. 1812 (To. v. Dierk D. im Moor am Neuenwege u. d. Catharina Margaretha Wilcken)

Kinder:

1. Catharine Margaretha, ~ Ost. 18. 12. 1769, † ebd. 7. 2. 1837,
 - ∞ I. Ost. 25. 9. 1789 Traugott Hermann Wöbcken, ~ ebd. 19. 1. 1767, † ebd. 15. 7. 1803, Zimmermann (Geselle) und Einwohner ebd. (So. v. Christian Friedrich W. ebd. u. d. Catharina Elisabeth Witte; vgl. Wolfgang Büsing: Das Geschlecht Wöbcken aus Sandhatten, in „Oldenburgische Familienkunde“, Jahrg. 4, Heft 2, April 1962, S. 17—48)
 - ∞ II. Ost. 6. 4. 1804 Cord Hinrich Kettler, * Dielingen (Amt Rahden) 5. 11. 1773, † Osternburg 24. 4. 1835, Köter zu Osternburg (So. v. Hermann Hinrich K. zu Dielingen)

- a) Sohn: Ernst Hermann Wöbcken (1792—1871), Bäckermeister zu Old.
- d) Sohn: Carl Hermann Johann Wöbcken (1832—1887), Bäcker- und Konditormeister zu Old.
- c) Tochter: Anna Emma Friederike Wöbcken (1863—1890), ∞ 1883 Paul August Julius Ciliax (1852—1916), Kaufmann zu Old.
- d) Sohn: Karl Max Ludwig Ciliax (1884—1960), kaufm. Direktor zu Düsseldorf, später zu Mülheim (Ruhr).
- e) Tochter: Eva Berta Wilhelma Käthe Ciliax (* 1932), ∞ 1956 Wolfgang Ludwig Max Büsing (* 1928), Apotheker zu Old.
- f) Sohn: Brun Büsing (* 1957).

2. Anne Marlene, ~ Ost. 29. 7. 1772
3. Gesche Margaretha, ~ Ost. 2. 3. 1775, □ ebd. 18. 5. 1776
4. Gesche Margaretha, ~ Ost. 15. 6. 1777, † ebd. 20. 9. 1787

Übersichtstafel 2
**J Großer Stamm Osternburg
 WUBBENHORST**

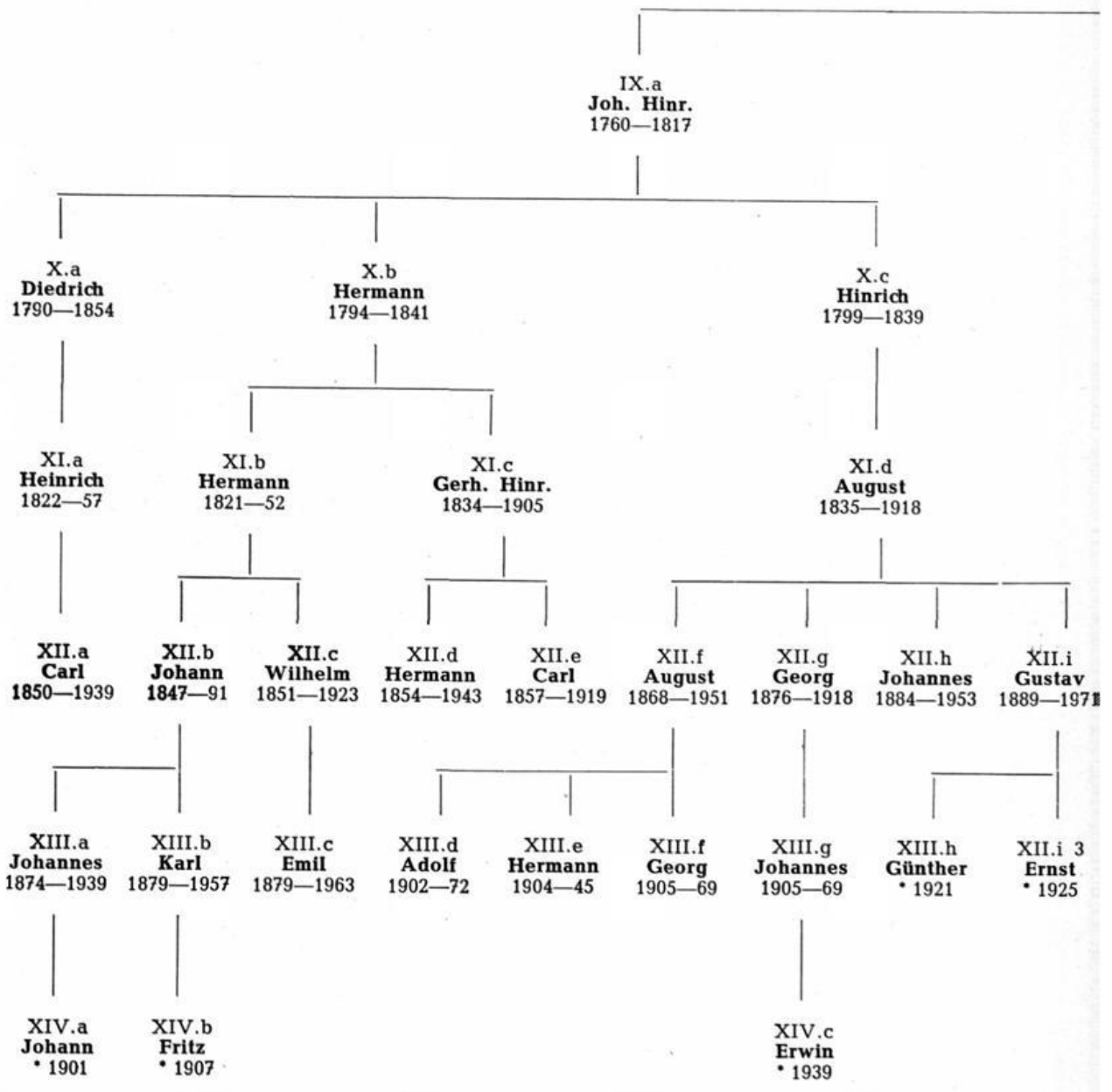

(siehe Übersichtstafel 1 auf Seite 500)

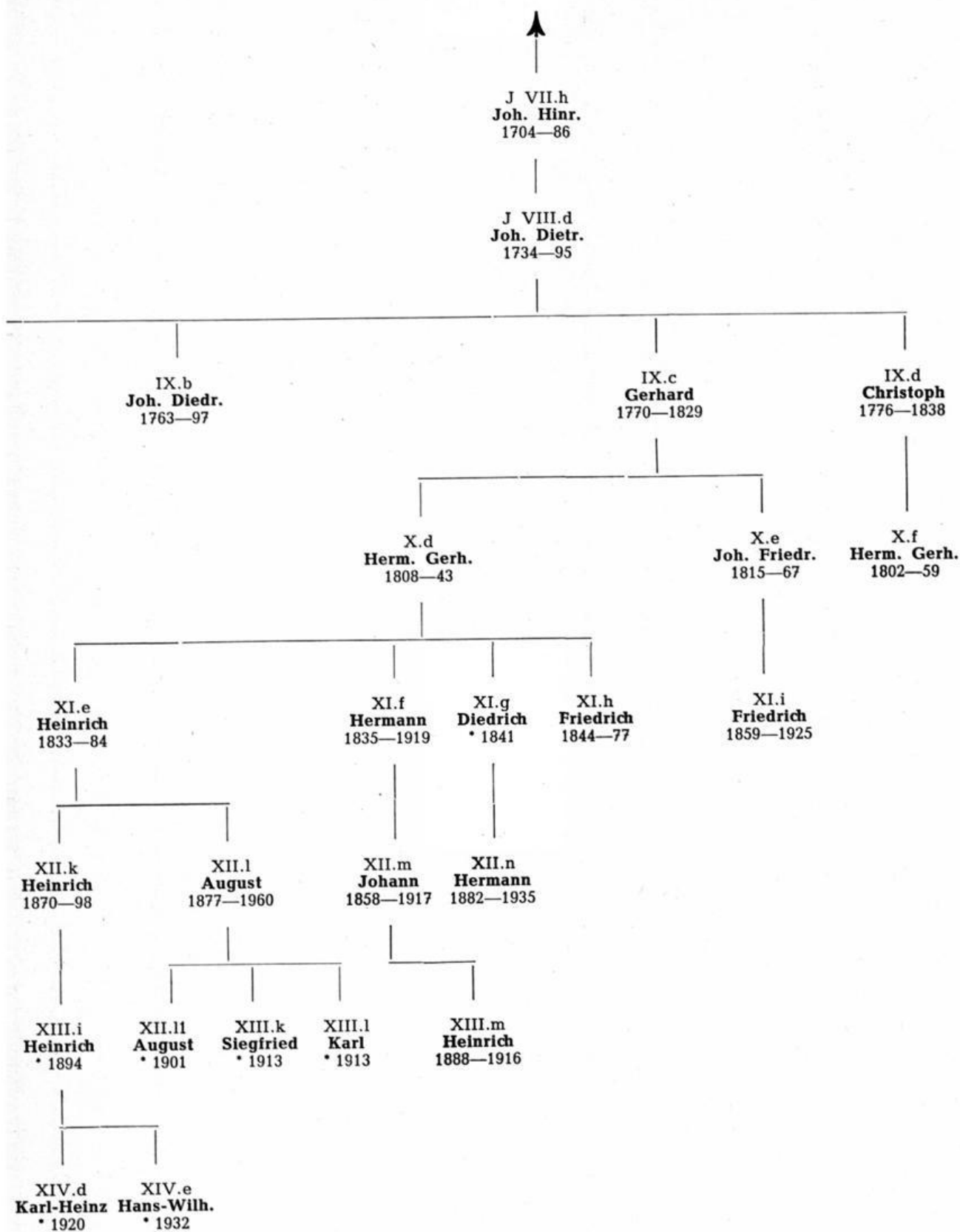

J Großer Stamm Osternburg

(vgl. Übersichtstafel 2 auf Seite 522/523)

J VII.h (So. v. G VI. e)

JOHANN HINRICH WUBBENHORST, * Hude 1704, □ Osternburg 15. 5. 1786, ließ sich 1730 als Köter in Osternburg nieder (Einheirat in die Puncken-Stelle), ∞ Osternburg 9. 5. 1730 Beke P u n c k e n , ~ Holle 7. 2. 1704, □ Osternburg 30. 8. 1764 (To. v. Johann Dietrich bzw. Dirk P u n c k e n oder P u n n e k e n zu Holle, seit 1714 Köter zu Osternburg, u. d. Anna K r e y e)

Kinder:

1. Anna Catharina, ~ Ost. 10. 2. 1731, † ebd. 8. 4. 1731 (an der Bangigkeit)
2. M e t t e Margarete, ~ Ost. 7. 7. 1732, † ebd. 19. 6. 1799, ∞ ebd. 23. 1. 1755 Johann Hinrich D i n k l a g e , ~ ebd. 12. 9. 1723, □ ebd. 22. 6. 1784, Maurer-gesell und Einwohner ebd.; „ein Mann, der fleißig und häußlich war; er hatte das Unglück, in dem Hochfürstl. Schloße in Oldenburg zu stürzen, den Hirn Schädel zu zerschmettern und das Genick zu brechen“; (So. v. Albert D. zu Ost. u. d. Gebcke S a n d e r)
3. J o h a n n D i e t r i c h (Johann Dierk), ~ Ost. 15. 8. 1734, siehe J VIII.d
4. Anna Maria, ~ Ost. 2. 11. 1736, † ebd. 12. 2. 1803, ∞ ebd. 18. 10. 1757 Harm D i n k l a g e , ~ ebd. 6. 10. 1727, □ ebd. 21. 9. 1781, Einwohner zu Wunder-burg/Osternburg, Kirchjurat, „ein fleißiger Mann und Liebhaber des göttl. Wortes“ (So. v. Harm D. zu Ost.)
5. Heinke Hermann, ~ Ost. 21. 12. 1738, □ ebd. 5. 11. 1740
6. Johann Hinrich, ~ Ost. 2. 2. 1742 (weiteres unbekannt)
7. Rebecca, ~ Ost. 25. 10. 1744, □ ebd. 17. 1. 1780, ∞ ebd. 22. 8. 1765 Johann Hin- rich Gerhard M u n d e r l o h , ~ ebd. 3. 7. 1741, † Wunderburg 31. 3. 1809, Einwohner zu Wunderburg/Osternburg (So. v. Harm M. zu Ost.)



J VIII.d (So v. J VII.h)

JOHANN DIETRICH WUBBENHORST (Johann Dierk), ~ Ost. 15. 8. 1734, † ebd. 30. 1. 1795, Köter zu Osternburg (auf der väterlichen Stelle),
∞ ebd. 17. 5. 1759 Lücke Margarethe Heinemann oder Heidemann,
~ ebd. 26. 1. 1734, † ebd. 27. 1. 1810 (To. v. Johann Dierk/Dietrich H. ebd.)

Kinder:

1. Johann Hinrich, ~ Ost. 16. 3. 1760, siehe J IX.a
2. Johann Dietrich, ~ Ost. 13. 10. 1763, siehe J IX.b
3. Hermann Gerhard, ~ Ost. 2. 11. 1766, † ebd. 2. 5. 1802, Einwohner ebd., unverheiratet
4. Hinrich Gerhard, ~ Ost. 16. 3. 1770, siehe J IX.c
5. Rebecca Margaretha, * Ost. 5. 9. 1773, □ ebd. 21. 11. 1776
6. Berend Christoph(er), ~ Ost. 13. 11. 1776, siehe J IX.d
7. Rebecca Margaretha, ~ Ost. 21. 4. 1780, † ebd. 13. 2. 1853, evgl., ∞ Oldenburg (kath.) 25. 5. 1812 Adolph Hinrich Joseph Tiemann, * Lohne (22. 12. 1787), † Oldenburg 8. 2. 1831, Regierungs-Copiist ebd., kath. (So. v. Hermann Henrich T. in Lohne)

J IX.a (So. v. J VIII.d)

JOHANN HINRICH WUBBENHORST (Johann Heinrich), ~ Osternburg 16. 3. 1760, † ebd. 30. 4. 1817, Köter ebd.,
∞ ebd. 14. 10. 1784 Anna Margaretha Dinklage, ~ ebd. 7. 3. 1762, † ebd. 30. 4. 1831, Hebamme ebd., Testament 31. 8. 1829 (erbte von ihrem Vater eine Köterei ebd., „schwarzes Roß“), (To. v. Johann D. ebd.)

Kinder:

1. Magdalena Margareta, * Ost. 30. 8. 1785, † ebd. 26. 8. 1800
2. Maria Margareta, * Ost. 27. 11. 1787, † ebd. 25. 5. 1866, ∞ ebd. 17. 5. 1821 Christian Ludwig Haller, * Sundern (Gem. Levern bei Lübbecke/Westf.) 16. 5. 1794, † Ost. 17. 3. 1875, Reitknecht des Erbprinzen, dann Kutscher, später Futtermarschall in Osternburg (Ulmenstraße), (So. v. Johann Heinrich H. u. d. Maria Louise Uetrechts zu Sundern; vgl. J X.b)
3. Johann Dietrich, * Ost. 14. 11. 1790, siehe J X.a
4. Anna Catharina, * Ost. 7. 1. 1793, † ebd. 22. 12. 1793
5. Hermann Gerhard, * Ost. 7. 12. 1794, siehe J X.b
6. Anna Catharina, * Ost. 3. 4. 1797, † Oldenburg 26. 12. 1850, ∞ Ost. 1. 6. 1826 Heinrich Christian Lammers, * Engelbostel 1. 5. 1798, † Oldenburg 19. 3. 1858, Herzogl. Vorreiter, dann Herrschaftl. Kutscher und Stallbedienter in Oldenburg (So. v. Johann Jobst Friedrich L. zu Engelbostel, Amt Langenhagen/Hann., u. d. Magdalene Hanebült)
7. Johann Hinrich, * Ost. 8. 3. 1799, siehe J X.c
8. Christopher Gerhard, * Ost. 8. 1. 1803, † ebd. 17. 2. 1804
9. Berend Christopher, * Ost. 14. 10. 1805, lebt noch am 31. 8. 1829, weiteres unbekannt

J IX.b (So. v. J. VIII.d)

JOHANN DIEDRICH WUBBENHORST, ~ Osternburg 13. 10. 1763, † Oldenburg 26. 3. 1797, Bürger und Schustermeister zu Oldenburg (1791—97),

∞ Oldenburg 1. 9. 1791 Marie Elisabeth B ö r r i e s, * ebd. 30. 8. 1767, † ..., (To. v. Carl Nicolaus B., Schustermeister ebd., u. d. Agneta S c h ü t t e n)

Kinder:

1. Anne Caroline Margarete, * Old. 3. 6. 1792, † ebd. 15. 2. 1871, ∞ ebd. 5. 5. 1822 Heinrich Georg Wilhelm R e i n k e, * ebd. 17. 10. 1792, † ebd. 19. 2. 1855, Bürger und Schuhmachermeister ebd. (So. v. Johann Georg R., Bürger u. Schuhmachermeister ebd., u. d. Anne Marie S t e i n f e l d) (vgl. Otto W i e p k e n, Das oldenburgische Geschlecht Wiepken, in „Oldenburgische Familienkunde“, Jg. 9/1967, S. 507)
2. Rebekke Margarete, * Old. 18. 3. 1795, † ..., ∞ ... (evtl. M e y e r ?)

J IX.c (So. v. J VIII.d)

Hinrich GERHARD WUBBENHORST (Heinrich Gerhard), ~ Osternburg 16. 3. 1770, † ebd. 10. 6. 1829, Köter ebd. (auf der väterlichen Stelle), auch Kirchjurat (1817),

∞ I. Ost. 3. 10. 1800 Metta (Meta, Mette) Marie M o h r, ~ ebd. 19. 6. 1774, † ebd. 20. 9. 1813 (To. v. Harm M., Klostermeier zu Neuenwege), (erhielt lt. Ehevertrag Ost. 7. 9. 1800 an Brautschatz: 200 Rt, 1 Pferd, 1 Kuh und Brautwagen)

∞ II. Ost. 27. 5. 1814 Anna Dorothea Margaretha K l o p p e n b u r g, * ebd. 1. 8. 1785, † ebd. 4. 5. 1817 (To. v. Nicolaus K., Hausmann ebd., u. d. Anna W e s t e r h o l t)

∞ III. Ost. 28. 12. 1817 Margaretha Hedwig M e y e r, ~ ebd. 24. 7. 1775, † ebd. 7. 5. 1833 (To. v. Johann M. u. d. Trine Margarethe M ü l l e r ebd.)

Kinder:

1. Johann Diedrich, * Ost. 18. 8. 1801, † ebd. 10. 4. 1802
2. Anna Margaretha, * Ost. 12. 12. 1802, † ebd. 28. 4. 1803
3. Gesina Helena Margaretha, * Ost. 5. 4. 1804, † ebd. 25. 9. 1813
4. Hermann Nicolaus, * Ost. 2. 8. 1806, † ebd. 12. 8. 1806
5. H e r m a n n G e r h a r d, * Ost. 3. 1. 1808, siehe J X. d
6. Christian Diedrich, * Ost. 15. 10. 1809, † ebd. 18. 4. 1810
7. Anna Margareta Gerhardine, * Ost. 26. 2. 1811, † ebd. 23. 3. 1813
8. Hinrich Wilhelm, * Ost. 23. 3. 1813, † ebd. 10. 3. 1856, unverheiratet, (1856:) „ihm ward vor ca. 10 Jahren das eine Bein abgenommen u. mit einem hölzernen Beine konnte er darauf seine Arbeit verrichten“
9. J o h a n n F r i e d r i c h, * Ost. 2. 7. 1815, siehe J X.e
10. Johann Gerhard Theodor, * Ost. 7. 4. 1817, † ebd. 20. 12. 1817
11. Anna Catharine Gerhardine, * Ost. 6. 11. 1818, † 28. 4. 1893, ∞ ebd. 14. 6. 1836 Johann Heinrich B l u m e n h o r s t, * Arrenkamp (Gem. Dielingen bei Lemförde) 30. 9. 1809, † Ost. 22. 2. 1878, Landmann ebd. (So. v. Johann Heinrich B., Vollbauer zu Arrenkamp, u. d. Catharina Margaretha Engel G e l t m e y e r)
12. Sohn, totgeboren, † * Ost. 19. 9. 1821

J. IX.d (So. v. J. VIII.d)

Berend CHRISTOPH WUBBENHORST (Christopher), ~ Osternburg 13. 11. 1776, † ebd. 28. 11. 1838, Köter ebd.,

∞ ebd. 26. 6. 1801 Helene Margarethe M o h r , * ebd. 24. 3. 1782, † ebd. 5. 8. 1867 (To. v. Hermann Gerhard M., Köter ebd., u. d. Anna Margaretha K ä h l e r s)

Kinder:

1. H e r m a n n G e r h a r d , * Ost. 28. 8. 1802, siehe J X.f

2. H i n r i c h G e r h a r d N i c o l a u s , * Ost. 18. 8. 1805, † ebd. 1. 11. 1878 (infolge eines Sturzes vom Boden), Köter zu Osternburg, Bauervogt (1841, 1846), auch Kirchenältester (1852),

∞ I. ebd. 10. 10. 1841 Catharina Margaretha S c h ü t t e , * Bümmerstede 5. 9. 1806, † Ost. 8. 11. 1846, „eine fromme, thätige, rechtschaffene Hausfrau“ (To. v. Gerhard Sch. zu Bümmerstede u. d. Gesche Margarethe M e y e r)

∞ II. Ost. 7. 11. 1852 Becka M u n d e r l o h , * Oberhausen (Gem. Holle) 22. 1. 1828, † Ost. 13. 5. 1910 (To. v. Hinrich M., Hausmann zu Oberhausen, u. d. Trine M ö n n i c h)

Aus beiden Ehen keine Kinder.

3. J o h a n n D i e d r i c h , * Ost. 25. 12. 1808, † ebd. 4. 6. 1816

4. A n n a M a r g a r e t h e , * Ost. 13. 6. 1812, † ebd. 19. 2. 1884, ∞ ebd. 27. 10. 1836 Johann Hermann Diedrich H o e s , * ebd. 6. 1. 1811, † ebd. 11. 2. 1864, Kutscher im großherzogl. Marstall, Einwohner zu Ost. (So. v. Berend Friedrich H. ebd.)

5. A l b e r t i n e A u g u s t e C a t h a r i n e , * Ost. 9. 7. 1815, † ebd. 24. 1. 1890, ∞ ebd. 18. 8. 1839 Christian Diedrich G e r h a r d W i l k e n s , * Bümmerstede 10. 1. 1809, † Ost. 16. 7. 1895, Ausbildung auf dem Seminar in Oldenburg (1824—27), als Lehrer zuerst tätig in Tweelbäke und Osternburg, 1838—47 Schullehrer in Hankhausen (Gem. Rastede), 1848—80 Lehrer, Küster und Organist in Barde- wisch, zuletzt in Osternburg (So. v. Conrad W. u. d. Anna Margarethe S c h ü t t e n zu Bümmerstede; vgl. J X.c)

6. H e l e n a M a r g a r e t h e F r i e d e r i k e , * Ost. 10. 10. 1818, † ebd. 14. 1. 1820

7. H e l e n e M a r g a r e t h e , * Ost. 18. 1. 1823, † Varel 23. 1. 1876, □ Ost. 28. 1. 1876, ∞ ebd. 12. 6. 1848 J o h a n n G o t t f r i e d K r ü g e r , * Jever 16. 5. 1815, † Olden- burg (im Hospital) 25. 12. 1883, □ Ost. 29. 12. 1883, Steueraufseher in Atens, dann Obergerichtsbote in Varel, danach Landgerichtsbote in Oldenburg, zuletzt in Osternburg (So. v. Johann Gottfried Erdmann K., Schneider zu Jever, u. d. Friederike Elisabeth S e g e l k e n)

J X.a (So. v. J IX.a)

Johann DIEDRICH WUBBENHORST, * Osternburg 14. 11. 1790, † Wunderburg 25. 4. 1854, Zimmermann (Geselle) und Köter zu Wunderburg (Osternburg),

∞ I. Ost. 13. 5. 1821 Anna Catharina M u n d e r l o h , * Ost. 13. 3. 1787, † ebd. 27. 1. 1834 (To. v. Johann Friedrich Samuel M. u. d. Catharina W e s t i n g ebd.)

(∞ I. Ost. 14. 3. 1813 Hermann Gerhard Conrad M u n d e r l o h ebd., So. v. Hermann Diedrich M. ebd.)

∞ II. Ost. 28. 6. 1840 A n n e C a t h a r i n e H u d e , * Vielstedt 4. 4. 1798, † Wunder- burg 16. 3. 1851 (To. v. Johann Peter H. u. d. Ahlke G r ö n e n zu Vielstedt)

Kinder:

1. Johann Heinrich Christian, * Ost. 4. 2. 1822, siehe J XI.a
2. Anne Catharine Marie Henriette, * Ost. 15. 6. 1826, † ebd. 12. 6. 1834
3. Martin Hermann Christian Diedrich, * Ost. 13. 7. 1828, † ebd. 3. 5. 1835
4. Hermann Gerhard, * Ost. 23. 11. 1829, † ebd. 24. 8. 1831
5. Anna Marie Christiane, * Ost. 16. 7. 1840, † Bremen 9. 12. 1912, ∞ ... 1869 (prokl. Ost. 5. u. 12. 9. 1869) Johann D. Meyer, * Strückhausen 23. 11. 1819, † ..., Lotse in Fedderwarden (1869), Witwer (So. v. Johann Diedrich M., Heuerkötter in Strückhausen-Altendorf, u. d. Margarethe Catharine Wilkens)

J X.b (So. v. J IX.a)

HERMANN Gerhard WUBBENHORST, * Osternburg 7. 12. 1794, † Drielakermoor 12. 4. 1841, Heuermann zu Osternburg (1827, 1834), zuletzt (1841) Arbeitsmann zu Drielakermoor (Osternburg),

o-o (illegitime Verbindung 1820/21) Catharine Margarethe Neumann, * Bümmerstede 31. 8. 1795, † Kreyenbrück 19. 11. 1824, unverehelicht (To. v. Johann Erdwin N. zu Kreyenbrück, aus Bümmerstede, u. d. Beeke Kruse aus Habbrügge)

∞ Ost. 3. 8. 1827 Caroline Wilhelmine Haller, * Sundern (Gem. Levern bei Lübbecke/Westf.) 1790, † Ost. 27. 8. 1856 (To. v. Johann Heinrich H. zu Sundern; vgl. J IX.a 2)

Kinder (1 aus ill. Verb., s.o.; 2—3 ehel.):

1. Hermann, * Kreyenbrück 14. 1. 1821, siehe J XI.b
2. Johann Heinrich Christian, * Ost. 8. 10. 1827, † Tweelbäke 6. 8. 1898 als Insasse des Armenhauses ebd., unverheiratet
3. Gerhard Hinrich, * Ost. 3. 3. 1834, siehe J XI.c

J X.c (So. v. J IX.a)

Johann HINRICH WUBBENHORST, * Osternburg 8. 3. 1799, † ebd. 21. 10. 1839, Köter ebd. (Erbe der väterlichen Stelle), auch Fuhrmann,

∞ Ost. 21. 6. 1831 Gesche Margarethe Wilkens, * Bümmerstede 2. 8. 1796, † Ost. 16. 11. 1876 (To. v. Conrad W., Hausmann zu Bümmerstede, u. d. Anna Margarethe Agnete Schütten; vgl. J IX.d 5)

Kinder:

1. Anna Margarethe, * Ost. 8. 11. 1832, † ebd. 2. 9. 1902, ∞ ebd. 16. 11. 1862 Friedrich Wilhelm Gerhard Wittolt, * Ost. 18. 11. 1831, † ebd. 12. 7. 1907, Stallbedienter im großherzogl. Marstall, Einwohner zu Osternburg (Ulmenstraße), (So. v. Diedrich Anton W. ebd. u. d. Anna Sophie Eden)
2. Johanna Christina Sophia, * Ost. 12. 3. 1834, † Donnerschwee 26. 5. 1892, ∞ Ost. 22. 5. 1864 Hinrich Haucken, * Elmendorf (Gem. Zwischenahn) 2. 4. 1838, † Donnerschwee 16. 9. 1896, Tischlermeister ebd. (So. v. Gerd H., Heuermann zu Elmendorf, u. d. Gebke Marie Albers)
3. Hermann Hinrich August, * Ost. 29. 11. 1835, siehe J XI.d

J X.d (So. v. J IX.c)

HERMANN GERHARD WUBBENHORST, * Osternburg 3. 1. 1808, † ebd. 16. 7. 1843 („erhängte sich im Bette“), Köter zu Osternburg (auf der väterlichen Stelle), ∞ ebd. 3. 5. 1833 **Helene Marie Rebecca Westerholt**, * ebd. 17. 11. 1811, † Ovelgönne 21. 1. 1877 (To. v. Johann Hermann W. zu Ost. u. d. Marie Margarethe Dinklage)

Kinder:

1. **Christoph Heinrich Martin**, * Ost. 18. 10. 1833, siehe J XI.e
2. **Hermann Hinrich Gerhard**, * Ost. 13. 1. 1835, siehe J XI.f
3. Sohn, ungetauft, * Ost. 3. 7. 1836, † ebd. 4. 7. 1836
4. **Anna Rebecca Christiana**, * Ost. 24. 5. 1837, † ebd. 26. 11. 1916, ∞ ebd. 28. 11. 1858 **Johann Christian Steinfeld**, * Oldenburg 19. 5. 1822, † Ost. 25. 2. 1875, Zimmermann ebd. (So. v. Gerhard St., Schlachteramtsmeister zu Oldenburg, u. d. Magdalene Marie Mönning)
5. **Elisabeth Helene Friederike**, * Ost. 7. 11. 1839, † Oldenburg 31. 1. 1913, ∞ Ost. 24. 5. 1868 **Upke Gosselaar**, * Boen (Gem. Bunde, Ostfr.) 26. 11. 1836, † Oldenburg 16. 4. 1928, Stellmachermeister ebd. (So. v. Tjabe Geerels G., Arbeiter zu Boen, u. d. Maike Upkes Svalve)
6. **Johann Dietrich Anton**, * Ost. 8. 10. 1841, siehe J XI.g
7. **Johann Friedrich Gerhard**, * Ost. 9. 1. 1844 (posthum), siehe J XI.h

J X.e (So. v. J IX.c)

JOHANN FRIEDRICH WUBBENHORST, * Osternburg 2. 7. 1815, † Wunderburg 20. 1. 1867, Köter zu Osternburg, zeitweise zu Bümmerstede, zuletzt in Wunderburg,

∞ Ost. 2. 12. 1849 **Rebecca Caroline Henriette Munderloh**, * ebd. 13. 8. 1825, † ebd. 26. 9. 1872 (To. v. Hermann Gerhard M., Köter ebd., u. d. Anne Suhr)

Kinder:

1. **Johanne Hermine Friederike**, * Wunderburg 16. 12. 1850, † Oldenburg 14. 1. 1919, ∞ Ost. 27. 4. 1873 **Hermann Anton Diedrich Stolle**, * Bümmerstede 23. 5. 1845, † Oldenburg 9. 3. 1923, erst Schuster in Bümmerstede, später Gastwirt zu Oldenburg (Lange Straße, Moorriemer Hof), zuletzt Rentner (So. v. Heinrich Christian St., Schuster u. Kirchenältester zu Bümmerstede, u. d. Wilhelmine Susanne Marie Grandemann)
2. **Heinrich Carl Rudolf**, * Ost. 16. 1. 1854, † Buxtehude 23. 3. 1878 („hat sich erhängt“), □ Ost. 27. 3. 1878, Schüler der polytechnischen Anstalt zu Buxtehude, unverheiratet
3. **Auguste Dorothee Henriette**, * Ost. 17. 10. 1856, † Oldenburg 13. 7. 1920, □ Rastede 17. 7. 1920, ∞ ... **Johann Christian Gösseljohanns**, * Bokel (bei Augustfehn) 3. 8. 1854, † Wilhelmshaven 29. 12. 1934, □ Rastede 2. 1. 1935, Amtsbote zu Varel, danach Gastwirt zu Rastede (Hotel Graf Anton Günther), dann Rentner in Südende (Rastede), zuletzt in Sande
4. **Johann Heinrich Friedrich**, * Ost. 16. 7. 1859, siehe J XI.i



5. **M a r i a** Caroline Rebecka, * Ost. 27. 2. 1862, † Oldenburg 16. 12. 1933, ∞ Ost. 25. 11. 1883 August Heinrich Theodor **C a r l W e n z e l**, * Verden/Aller 21. 7. 1860, † Oldenburg 28. 9. 1931, Kaufmann ebd. (Nadorster Straße), So. v. Friedrich Carl W., Güterverwalter am Bahnhof Essen/Oldb., u. d. Johanne Louise Emilie **P r o p h e t**)

J X.f (So. v. J IX.d)

HERMANN GERHARD WUBBENHORST, * Osternburg 28. 8. 1802, † ebd. 8./9. 8. 1859, Mauermann zu Osternburg (Wunderburg),

∞ I. Ost. 28. 11. 1828 Rebecca (Becka) **H e n n i e s**, * (Brake?) (12. 4. 1804), † Ost. 6. 2. 1842, „eine geschickte, thätige Frau“ (To. v. Hermann H. zu Tweelbäke, vorher zu Brake)

∞ II. Ost. 26. 6. 1842 **R e b e c c a** Dorothea **M a r k s**, * ebd. 1. 10. 1812, † Wunderburg 8. 12. 1863 (To. v. Johann Heinrich Gerhard M., Zimmermann zu Ost., u. d. Helene Marg. **K ä h l e r**)

Tochter (aus 1. Ehe):

1. Catharine Margarethe Henriette, * Ost. 30. 6. 1841, † ebd. 29. 11. 1841

J XI.a (So. v. J X.a)

Johann HEINRICH Christian WUBBENHORST, * Osternburg 4. 2. 1822, † Oldenburg (Hospital) 2. 10. 1857 (Cholera), Arbeitsmann zu Osternburg (Wunderburg),

∞ Ost. 29. 12. 1850 Catharine Marie **B r u n s**, * (Gem. Hatten) 25. 4. 1825, † Oldenburg 17. 1. 1891, □ Ost. (To. v. Friedrich B., Brinksitzer in Hatten, u. d. Anna Melusine Caroline **S c h r ö d e r**)

Kinder:

1. **C a r l** Friedrich Heinrich, * Ost. 8. 11. 1850 (vorehelich), siehe J XII.a
2. Anna Louise **A u g u s t e**, * Ost. 20. 6. 1853, † ebd. 17. 7. 1891, evgl., ∞ Oldenburg (kath.) 4. 9. 1874 Johann August Theodor Bernhard **S o n n e t**, * Altlünen 20./22. 12. 1847, † Ost. 3. 4. 1899, kath., Eisenbahnarbeiter (Bremsler) zu Ost., später Gasarbeiter (So. v. Jacob S., Arbeiter zu Oberaden, u. d. Caroline **E r d m a n n**)
3. Johann **F r i e d r i c h** Heinrich, * Ost. 9. 3. 1858, † ebd. 22. 1. 1859

J XI.b (So. v. J X.b)

HERMANN WUBBENHORST, * Kreyenbrück 14. 1. 1821, † Donnerschwee 12. 11. 1852, Heuermann zu Donnerschwee,

∞ Oldenburg 29. 8. 1845 Christine **A m a l i e** **B a c k e**, genannt **W e s c h e**, * Oldenburg 12. 12. 1821, † Ohmstede 10. 2. 1901 (unehel. To. v. Christine Amalie Backe aus Oldenburg, später verehelichten **P o p h a n k e n**, vor dem Haarentor, u. d. Diedrich Wesche)

Christine Amalie Wübbenhorst geb. Backe/Wesche hatte als Witwe eine uneheliche Tochter mit Christian Hermann Friedrich **Z a p p e e** (* Oldenburg 2. 3. 1829):

- a) Anna Dorothee Friederike Wübbenhorst, * Donnerschwee 4. 2. 1855, † ebd. 29. 8. 1860

Kinder (aus der Ehe Wübbenhorst/Backe):

1. Anna Margareta, * Donnerschwee 15. 9. 1845, † ebd. 11. 12. 1921, ∞ Oldenburg (Landgem.) 22. 11. 1868 Wilhelm Heinrich August Witte, * Donnerschwee 9. 6. 1843, † Ohmstede 22. 8. 1885, Maurergeselle in Donnerschwee bzw. Ohmstede (So. v. Hinrich W., Schneider zu Donnerschwee, u. d. Anna Katharine Neumann)
2. Johann Heinrich Martin, * Donnerschwee 6. 3. 1847, siehe J XII.b
3. Gesche Margarethe, * Donnerschwee 17. 3. 1849, † Oldenburg 20. 10. 1905, Köchin ebd., unverheiratet
4. Wilhelm Christian Oltmann, * Donnerschwee 7. 6. 1851, siehe J XII.c

J XI.c (So. v. J X.b)

GERHARD HINRICH WUBBENHORST, * Osternburg 3. 3. 1834, † Neuenwege (Ost.) 7. 1. 1905, zuerst Einwohner in Drielakermoor, dann Köter und Arbeiter in Tweelbäke, danach im Klostermoor, zuletzt Brinksitzer und Arbeiter in Neuenwege,

∞ Ost. 30. 4. 1856 Anna Marie Elise Heinken, * ... 23. 10. 1833, † ... (nach 1904), (To. v. Hinrich H., Brinksitzer in Moordeich, Gem. Stuhr, u. d. Catharine Ahrens)

Kinder:

1. Hermann, * Moordeich (Gem. Stuhr) 20. 10. 1854 (vorehelich, legitimiert), siehe J XII.d
2. Johann Carl Friedrich, * Drielakermoor 6. 3. 1857, siehe J XII.e
3. Anna Magdalene Auguste, * Drielakermoor 8. 7. 1859, † ebd. 26. 8. 1859
4. Louise Sophie Henriette, * Tweelbäke 20. 8. 1860, † Oldenburg 26. 1. 1937, □ Hude, ∞ Ost. 29. 5. 1882 Christian Friedrich Wilhelm Schomäker, * Wehe (Kr. Lübbecke/Westf.) 1. 9. 1857, † Maibuschermoor (Gem. Hude) 13. 12. 1916, Arbeiter in Tweelbäke, später Brinksitzer in Maibuschermoor (So. v. Christoph Heinrich Sch., Brinksitzer in Tweelbäke, u. d. Margarethe Adelheid Dunkake)
5. Friedrich Gerhard Martin, * Tweelbäke 6. 7. 1864, † Bümmerstede 11. 5. 1934, Händler zu Bümmerstede (Schaftriftweg), verheiratet (Frau unbekannt)
6. Johann Heinrich Christian, * Tweelbäke 26. 12. 1867, † ebd. 5. 4. 1873
7. August Wilhelm Gerhard, * Tweelbäke 30. 10. 1870, † Neuenwege 20. 8. 1883

J XI.d (So. v. J X.c)

Hermann Hinrich AUGUST WUBBENHORST, * Osternburg 29. 11. 1835, † ebd. 23. 3. 1918, Köter ebd. (Cloppenburger Str. 42 bzw. 47),

∞ ebd. 2. 6. 1865 Helene Marie Henriette Helms, * Wunderburg 15. 9. 1847, † Ost. 5. 1. 1915 (To. v. Johann H. zu Wunderburg u. d. Anna Margarethe Helene Westerholt)

Kinder:

1. Marie Auguste Gerhardine, * Ost. 30. 4. 1866, † USA ... (nach 1922), ∞ Ost. 5. 4. 1889 Johann Hermann Gerhard Bunjes, * Tweelbäke 9. 4. 1860, † USA ... (nach 1922), zuerst Schneidermeister am äußeren Damm zu Olden-



- burg-Osternburg, 1905 (bzw. 1907) nach USA ausgewandert, Farmer in Westpoint, Nebraska
2. **A u g u s t** Heinrich, * Ost. 9. 1. 1968, siehe J XII.f
 3. **A m a l i e** Sophie Friederike, * Ost. 1. 10. 1869, † ebd. 9. 3. 1877
 4. **L i n a** Auguste Henriette, * Ost. 15. 9. 1871, † ebd. 2. 1. 1872
 5. **A n n c h e n** Emma Helene Hermine, * Ost. 1. 1. 1873, † Wardenburg 28. 3. 1944, ∞ Wardenburg (bürgerlich Ost.) 14. 5. 1897 **J o h a n n D i e d r i c h** Friedrich **H o e s**, * Westerholt 15. 5. 1865, † Wardenburg 24. 7. 1906, Landwirt ebd. (So. v. Johann Hinrich H., Hausmann zu Westerholt, Gem. Wardenburg, u. d. Anna Beate Catharine **C a r s t e n s**)
 6. **J o h a n n e** Rebekka Helene, * Ost. 22. 11. 1874, † ebd. 27. 9. 1948, ∞ ebd. 21. 5. 1897 **J o h a n n H e i n r i c h G e o r g G l a e s e k e r**, * Ost. 22. 9. 1870, † ebd. 5. 7. 1927, Köter ebd. (Cloppenburger Straße 238), (So. v. Friedrich Ludwig Hermann G., Köter ebd., u. d. Christine Margarethe Henrike **S c h n i t g e r**)
 7. **G e o r g** Martin Diedrich, * Ost. 26. 10. 1876, siehe J XII.g
 8. **B e r t h a** Catharine Adele, * Ost. 19. 9. 1878, † ebd. 12. 9. 1953, unverheiratet
 9. **H e l e n e** Marie Gerhardine, * Ost. 22. 11. 1879, † ebd. 17. 12. 1880
 10. **C a r l** Gustav Emil, * Ost. 16. 6. 1881, † ebd. 26. 12. 1897 (erhängt)
 11. **I d a** Anni Henni, * Ost. 10. 2. 1883, † ebd. 16. 8. 1883
 12. **J o h a n n e s** Heinrich (Hans), * Ost. 27. 10. 1884, siehe J XII.h
 13. **W i l h e l m** Martin, * Ost. 30. 6. 1886, ✕ 4. 9. 1914 in Frankreich auf dem Vormarsch nach Paris, Bautechniker
 14. **H e n n y** Johanne Auguste, * Ost. 28. 11. 1887, † Hipstedt 17. 6. 1962, ∞ Ost. 5. 11. 1910 **F r i e d r i c h C h r i s t i a n G r u b e**, * Wardenburg 28. 4. 1881, † Hipstedt 12. 4. 1957, Tischlermeister in Osternburg (Cloppenburger Straße), seit 1920 Sägereibesitzer in Heinschenwalde bei Bremervörde (So. v. Heinrich Gerhard G., Brinksitzer zu Wardenburg, u. d. Anna Katharine Sophie **L i e n e m a n n**)
 15. **G u s t a v** Adolf, * Ost. 17. 11. 1889, siehe J XII.i

J XI.e (So. v. J X.d)

Christoph HEINRICH Martin WUBBENHORST, * Osternburg 18. 10. 1833, † ebd. 18. 4. 1884, evgl., Köter zu Osternburg (1868—70), Landmann zu Oldenburg (1871), Arbeiter zu Ohmstede (1874—77), Arbeiter zu Osternburg (1880—84), ∞ Essen (Oldb) 14. 1. 1868 **A n n a M a r i a L i s e t t e H u c k e l m a n n**, * Felde bzw. Bartmannsholte (Gem. Essen, Oldb.) 3. 11. 1840, † Ost. (KB Old. kath.) 17. 3. 1907, kath. (To. v. Johann Gerhard bzw. Jann Gerd H., Köter zu Felde bzw. Zeller zu Bartmannsholte, u. d. Maria-Engel **S c h m i t z**)

Kinder (kath.):

1. **H e l e n e** Gerhardine, * Ost. 13. 10. 1868, † ... (nach 1918), ∞ Oldenburg (kath.) 26. 5. 1889 **D i e d r i c h K r u s e**, * Jeddelloh II. (Gem. Edewecht) 10. 2. 1864, † Edewecht 16. 12. 1918, evgl., Arbeiter zu Ost., später Landwirt zu Edewecht, zuletzt Anbauer in Bösel-Mark (Gem. Bösel), (So. v. Johann K., Köter zu Jeddelloh II., u. d. Gebke Margarethe **F i c k e n**)
2. **H e i n r i c h** Martin, * Ost. 22. 6. 1870, siehe J XII.k

3. **J o h a n n e** Engeline, * Old. 19. 10. 1871, † ebd. 25. 11. 1940, kath., ∞ Old. (kath.) 14. 5. 1893 **J o h a n n** Friedrich Karl A h l h o r n , * Papenburg 2. 4. 1868, † Eversten (Oldb.) 2. 2. 1923, evgl., Arbeiter, dann Bäckermeister in Osternburg, später in Eversten (So. v. Friedrich Reinhard A., Zinngießer zu Papenburg, u. d. Sophie Catharina J a n s s e n)
4. Friederike S o p h i e , * Ohmstede (KB Old. kath.) 3. 6. 1874, † Altmoorhausen 20. 12. 1960, kath., ∞ Old. (kath.) 28. 7. 1895 Heinrich Friedrich L u d w i g H a t t e n d o r f , * Tündern (bei Hameln) 15. 6. 1867, † Ost. 17. 12. 1945, evgl., Vorarbeiter ebd., später Landwirt am Schaftriftweg (So. v. Friedrich H., Häusling zu Tündern, u. d. Wilhelmine B u d d e)
(Der Sohn Luis Hattendorf heiratete Cousine 2. Grades, vgl. J XII.m 4.)
5. A u g u s t Gerhard Johann, * Ohmstede (KB Old. kath.) 27. 2. 1877, siehe J XII.l
6. H e r m i n e Catharine Auguste, * Ost. 27. 10. 1880, † ebd. 11. 12. 1965, kath. ∞ Old. (kath.) 27. 5. 1901 K a r l Friedrich Johann B r u n s , * Ost. 5. 5. 1876, † ebd. 21. 9. 1964, kath., Glashüttenarbeiter, später Eisenbahnschlosser ebd. (So. v. Heinrich Wilhelm Christian B., Dienstmann zu Eversten, u. d. Helene Margaretha E c k h o f f)
7. Karl Wilhelm Emil, * Ost. 27. 1. 1884, † ebd. 24. 7. 1885

J XI.f (So. v. J X.d)

HERMANN Hinrich Gerhard WUBBENHORST, * Osternburg 13. 1. 1835, † Oldenburg 9. 5. 1919, □ Ost., Zimmermann zu Osternburg (Wunderburg), ∞ Ost. 4. 11. 1856 Gerhardine Marie Sophie F i s c h b e c k , * ebd. 8. 3. 1835, † Wunderburg 13. 9. 1863 (To. v. Johann Christopher Gerhard F., Mauermann ebd., u. d. Anne Henriette Catharine R ü s c h e r)

Kinder:

1. Helene Marie Louise, * Ost. 1. 12. 1856, † ebd. 25. 1. 1857
2. Tochter, ungetauft, * Ost. 4. 1. 1858, † ebd. 15. 1. 1858
3. **J o h a n n** Carl, * Ost. 21. 11. 1858, siehe J XII.m
4. Tochter, gleich nach Geburt †, * u. † Ost. 15. 10. 1859
5. Henriette Marie Gerhardine, * Ost. 10. 12. 1860, † ..., ausgewandert nach Amerika, dort verheiratet, weiteres nicht bekannt
unehel. Sohn:
 - a) Adolf Hermann Johann Emil Wübbenhorst, * Ost. 27. 8. 1880, † ... (vor Dez. 1918), Landwehrmann in Tweelbäke,
∞ ... Gesine Johanne Elise W r a g g e , * Tweelbäke 27. 12. 1882. † Wehnen (Oldb.) 19. 12. 1918
6. Hermine Friedrike Marie, * Ost. 3. 8. 1863, † ebd. 4. 8. 1863

J XI.g (So. v. J X.d)

Johann DIETRICH Anton WUBBENHORST, * Osternburg 8. 10. 1841, † ... (vor 1917), Stellmacher in Strückhausermoor bzw. Ovelgönne, ∞ ... Johanne Christine M e i s t e r , * ..., † ... (vor 1917)

Sohn:

1. Johann Heinrich Anton H e r m a n n , * Ovelgönne 16. 6. 1882, siehe J XII.n

J XI.h (So. v. J X.d)

Johann FRIEDRICH Gerhard WUBBENHORST, * Oldenburg 9. 1. 1844 (posthum), † Hameln 20. 5. 1877, Schlosser in Osternburg (1872 Langenwege), dann in Oldenburg, zuletzt in Belfort (Gem. Bant, Wilhelmshaven),

∞ Reepsholt (Ostfr.) 24. 12. 1871 Anna Margarethe Schirmer, * Abickhufe (Gem. Reepsholt) 10. 2. 1844, † Oldenburg 24. 10. 1908 (To. v. Harm Janssen Sch., Arbeiter zu Abickhufe, u. d. Almuth Catharine Janssen)

(∞ II. ... Hermann Spalthoff, * Hasbergen 19. 10. 1845, † Oldenburg 21. 1. 1908, Maurergeselle ebd.)

Kinder (Wübbenhorst):

1. Hermine Helene Catharine, * Abickhufe 21. 4. 1872 (Zwilling), † Ost. (Langenwege) 7. 11. 1872

2. Anna Maria Elise, * Abickhufe 21. 4. 1872 (Zwilling), † Oldenburg 17. 10. 1954,

∞ ebd. 24. (bürgerl. 23.) 10. 1897 Johann Jürgen Hoffmann, * Erfde (Kr. Schleswig) 5. 1. 1874, † Oldenburg 4. 5. 1944, Gendarmerie-Wachtmeister ebd. (So. v. Johann H., Arbeiter in Erfde, u. d. Wiebke Eggers)

3. Martha Antonie Friederike, * Ost. 10. 6. 1874, 1898 Plätterin, † Oldenburg 30. 5. 1954,

∞ I. ebd. 4. 6. 1898 Karl Otto Lehmann, * Grimma (Sachsen) 1. 8. 1875, † Leer 21. 9. 1902, Eisenbahnschlosser zu Old. (So. v. Emil Gustav L., Maschinenschlosser zu Grimma, u. d. Ernestine Wilhelmine Calov)

∞ II. Old. 15. 1. 1910 Franz Paul Friedrich Zemke, * Belgard (Kr. Köslin, Pommern) 15. 1. 1885, † Old. 6. 11. 1964, Schlosser ebd. (So. v. Heinrich Z., Eisenbahnarbeiter in Belgard, u. d. Auguste Gomoll)

J XI.i (So. v. J X.e)

Johann Heinrich FRIEDRICH WUBBENHORST, * Osternburg 16. 7. 1859, † Oldenburg 28. 1. 1925, Buchbindermeister, Buchdrucker und Buchhändler ebd. (Heiligengeiststraße, später Haarenstraße, zuletzt Wallstraße),

∞ Old. 29. 8. 1889 Anna Gesina Fittje, * Painspoint 21. 10. 1867, † Old. 6. 4. 1956 (To. v. Diedrich F., Schiffszimmermann in Painspoint, Illinois, USA, u. d. Gesina Detmers in Timmel, Ostfr.)

Kinder:

1. Otto Gustav Johannes, * Old. 10. 6. 1890, † 21. 4. 1917 im Kriegslazarett Vervins (Frankreich) an Verwundung, Bäcker in Brotfabrik zu Bremerhaven, unverheiratet

2. Henry Anna Caroline, * Old. 18. 11. 1892, † ebd. 17. 3. 1969, ∞ ebd. 10. 11. 1917 Wilhelm Friedrich Möhlenbrock, * Dalsper 1. 4. 1885, † Old. 22. 3. 1945, Schuhmachermeister ebd. (So. v. Johann Hinrich M., Heuermann in Dalsper, u. d. Johanne Henriette Dorothee Kämelin g)

3. Gustav August Friedrich, * Old. 1. 4. 1894, ✕ 27. 9. 1917, im U-Boot U-C 21 untergegangen, Kunstschlosser zu Old., unverheiratet

4. **Richard Karl Friedrich**, * Old. 13. 9. 1895, Klempner ebd., unverheiratet, wohnt in Old. (Altersheim Bloherfelde)
5. **Käte Friederike Helene**, * Old. 2. 3. 1897, wohnt in Old.,
 ∞ ebd. 2. 10. 1935 **Georg Meyer**, * ebd. 16. 4. 1893, † ebd. 9. 2. 1961, Maschinenbauer ebd.
6. **Wilhelm Adolf Friedrich**, * Old. 18. 3. 1899, ✕ 20. 6. 1918 in Ravin de Menevillers in Frankreich als Musketier beim Old. Inf.-Reg. 91, 1. Bat., 1. Masch.-Gewehr-Abt.; Schriftsetzer in Old., unverheiratet

J XII.a (So. v. J. XI.a)

CARL Friedrich Heinrich WUBBENHORST, * Osternburg 8. 11. 1850, † Oldenburg 22. 3. 1939, Zigarrenmacher in Osternburg, dann in Oldenburg, später im Alten Klävemannstift, zuletzt Invaliden-Rentner im Haarenhof,
 ∞ Ost. 9. 9. 1883 **Diederike Catharine Hermine Harms**, * Old. 18. 10. 1852, † ebd. 29. 12. 1937 (To. v. **Johann Jacob H.**, Arbeiter ebd., u. d. **Anna Catharine Hollwege**)

Kinder:

1. **Alma Katharine Johanne Helene**, * Old. 29. 6. 1884, † ebd. 10. 7. 1894
2. **Henni Hermine Friedrike**, * Old. 27. 11. 1885
3. **Johannes Diedrich Carl**, * Old. 14. 8. 1887, † ebd. 25. 7. 1898 (in der Sandgrube verschüttet)

J XII.b (So. v. J. XI.b)

JOHANN Heinrich Martin WUBBENHORST, * Donnerschwee 6. 3. 1847, † Oldenburg 16. 1. 1891, Zimmermann (Geselle) in Donnerschwee (1878—81), in Ohmstede (1882), in Bornhorst (1883—85), zuletzt in Nadorst, galt als tüchtiger Zimmerer-Polier, Kriegsteilnehmer 1870/71,

∞ I. Rodenkirchen 16. 11. 1873 **Metta Auguste Elisabeth Stolle**, * Abserdeich (Gem. Rodenkirchen) 29. 4. 1846, † Old. 14. 7. 1875 (To. v. **Claus St.**, Schiffer zu Abserdeich, u. d. **Anna Catharine Lühning**)

∞ II. Old. (Landgem.) 29. 6. 1877 **Meta Helene Ahrens**, * Donnerschwee 16. 11. 1855, † Old. 16. 2. 1944 (To. v. **Johann Gerhard A.**, Köter zu Donnerschwee, u. d. **Almuth Helene Gramberg**) (die Stammreihen **Ahrens**, **Gramberg**, **Schellstede** und **Hullmann** im Besitz von J XIV.b)

Kinder:

1. **Johannes Wilhelm Hermann Klaus**, * Old. 12. 10. 1874, siehe J XIII.a
2. **Martha Gesine**, * Donnerschwee 2. 4. 1878, † Getelo (Grafsch. Bentheim) 16. 2. 1922,
 ∞ Old. 2. 7. 1902 **Johann Friedrich Ferdinand Stäter**, * Tschauendorf (Bez. Crossen/Oder) 2. 3. 1870, † Veldhausen (Grafsch. Bentheim) 9. 5. 1943, Zollamtsvorsteher
3. **Karl Gerhard Martin**, * Donnerschwee 16. 9. 1879, siehe J XIII.b

4. **Heinrich** Bernhard Karl, * Donnerschwee 30. 5. 1881, † Flensburg 11. 2. 1956, Bauunternehmer ebd. (die am 1. 4. 1925 gegründete Tiefbaufirma „Heinrich Wübbenhorst u. Co. K.G.“ übernahm 1956 der Neffe Friedrich Koch, Baumeister ebd., So. v. J XII.b 6.),
 ∞ Geestemünde 13. 5. 1908 **Sophie** Margarete Klee mann, * Kayhausen (Gem. Zwischenahn) 6. 2. 1880, † Flensburg 1. 11. 1952
 keine Kinder
5. Sohn, totgeboren, †* Ohmstede 2. 11. 1882
6. **Helene** Johanne, * Klein-Bornhorst 3. 12. 1883, wohnt in Varel-Langendamm,
 ∞ Old. 17. 10. 1908 **Friedrich** Melcherts Konrad Koch, * Weene (Ostfr.) 25. 10. 1880, † Varel 24. 9. 1942, Baumeister, Bauunternehmer ebd. (So. v. Friedrich Melcherts Konrad K., Schiffer zu Ostersander, Kr. Aurich, u. d. Catharina Margreta Gerdes Gronewold)
7. Sohn, totgeboren, †* 3. 9. 1885

J XII.c (So. v. J XI.b)

WILHELM Christian Oltmann WUBBENHORST, * Donnerschwee 7. 6. 1851, † ebd. 27. 12. 1923, Arbeiter in Donnerschwee (1879, 91, 95 in Ohmstede; 1884—90 in Nadorst),

∞ I. Old. (Landgem.) 17. 5. 1874 **Anna Helene** Margarete Schröder, * Leuchtenburg (Gem. Rastede) 4. 3. 1853, † Ohmstede 9. 3. 1895 (To. v. Johann Gerhard Sch., Heuermann zu Leuchtenburg, u. d. Anna Margarete Schröder)

∞ II. Old. (Landgem.) 31. 5. 1895 **Anna Metta** Lüers, * Blankenburg (Gem. Holle) 2. 4. 1850, † Donnerschwee 7. 1. 1935 (To. v. Johann Friedrich L., Mühlendpächter zu Blankenburg, u. d. Catharine Margarete Hoots)

(∞ I. Old.-Landgem. 28., bürgerl. 27. 5. 1876 **Heinrich August** Nacke, * (bei Vechta) 7. 3. 1835, † ... (vor 1895), Arbeiter zu Donnerschwee, So. v. Gerhard N., Tagelöhner bei Vechta, u. d. Catharine Müller)

Kinder (Wübbenhorst):

1. **Wilhelm Heinrich** Martin, * Donnerschwee 18. 1. 1875, † (Nadorst) 28. 3. 1883
2. **Henni** Wilhelmine Auguste, * Donnerschwee 11. 5. 1877, † Bettingbühren (Gem. Berne) 28. 11. 1903, ∞ Berne 5. 5. 1900 **Lorenz** Diedrich Carl Künneke, * Deichstücken (Gem. Elsfleth) 19. 11. 1872, † Wehrderhöhle (Gem. Berne) 12. 12. 1952, Oberbahnwärter ebd. (So. v. Heinrich K., Bahnwärter in Bettingbühren, u. d. Amalie Sophie Gerhardine Onken)
3. **August Emil** Georg, * Ohmstede 25. 6. 1879, siehe J XIII.c
4. **Johann Heinrich** August, * Nadorst 7. 10. 1884, vermißt im 1. Weltkrieg, Bauarbeiter zu Donnerschwee,
 ∞ Ohmstede 6. 2. 1909 **Frieda** Johanne Helene Harms, * Horumersiel (Gem. Minsen) 5. 8. 1888, † Ohmstede 24. 4. 1970 (To. v. Hinrich Janssen H., Oberlandbriefträger zu Horumersiel, u. d. Amalie Gerhardine Elise Gerdes)
 (∞ II. Ohmstede 5. 8. 1919 **Eilert** Harbers, * Godensholt 31. 7. 1876, † Ohmstede 27. 1. 1942, Bahnarbeiter in Donnerschwee, später in Ohmstede; So. v. Johann H., Landmann in Godensholt, u. d. Helene Gerdes)
 keine Kinder Wübbenhorst

5. A n n i Wilhelmine Auguste, * Nadorst 25. 12. 1886, † Hannover 18. 2. 1920,
 ∞ Ohmstede 22. 5. 1909 Wilhelm G u s t a v B r a n d , * Schwanewede (Kr.
 Osterholz) 22. 7. 1886, † Bremen (St. Magnus) 4. 8. 1970, Arbeiter zu Don-
 nerschwee, später Werftarbeiter in Bremen-Blumenthal (So. v. Wilhelm B.,
 Schuhmachermeister zu Schwanewede, u. d. Trina T h ö l k e)
6. Wilhelm Heinrich Johann, * Nadorst 4. 6. 1889, † ebd. 1. 3. 1890
7. Helene Gerhardine A u g u s t e , * Ohmstede 27. 1. 1891, wohnte zuletzt in Bre-
 men,
 ∞ . . . Stanislaus C e r n i a k s
 Auguste Wübbenhorst hatte eine uneheliche Tochter:
 a) Alice Willa Wübbenhorst, * Osternburg 26. 5. 1911, † Donnerschwee 18. 9.
 1911

J XII.d (So. v. J XI.c)

HERMANN WUBBENHORST, * Moordeich (Gem. Stuhr) 20. 10. 1854, † Olden-
 burg 24. 5. 1943, □ Osternburg, Weichenwärter in Tweelbäke-Neuenwege, spä-
 ter Stellwerksmeister ebd., zuletzt a. D. in Oldenburg (Bürgerstraße 74),
 ∞ Ost. 15. 11. 1878 C a t h a r i n e Margarethe P a p e , * Dingstede (Gem. Hatten)
 16. 3. 1856, † Ost. 10. 1. 1930 (unehel. To. v. Anna Elise Pape aus Dingstede, nach-
 herige Ehefrau des Johann Friedrich M a a s zu Klostermoor)

Kinder:

1. Anna E l i s e Friederike, * Ost. 1. 6. 1879, † . . . , ∞ Ost. 13. 4. 1907 Peter Franz
 Rudolph H e r z o g , * Averlak (Gem. Eddelak) 24. 3. 1877, † . . . , Buchhalter in
 Geestemünde (So. v. Karl Franz H., Schlosser in Brunsbüttelkoog, u. d. Maria
 Mathilde S e l l i n g)
2. G e s i n e Gerhardine Caroline Elise, * Tweelbäke 9. 7. 1881, † . . . ,
 ∞ Ost. 18. 7. 1914 Bernhard Wilhelm E d e n , * Moorwarfen (bei Jever) 29. 1.
 1888, Rangiergehilfe in Bremen-Neustadt (1914), (So. v. Eibo Edo E., Schuh-
 macher zu Jever, u. d. Wübke Margarethe M e y n e n)
3. Georg C a r l Ludwig, * Drielakermoor 9. 9. 1883, † Old. 26. 8. 1909, □ Ost.
 30. 8. 1909, Eisenbahnarbeiter zu Neuenwege, unverheiratet
4. J o h a n n e Sophie, * Tweelbäke 12. 9. 1886, † Hildesheim 1938, ∞ Ost. 8. 10.
 1910 Edward F a j e r s k i , * Warschau 13. 9. 1883, Kaufmann zu Hannover (So.
 v. Leon F., Schneidermeister zu Leipzig, u. d. Amanda S c h u l e)
5. Martha H e r m i n e , * Neuenwege (Gem. Holle) 16. 7. 1888,
 ∞ Ost. 21. 12. 1912 Fritz Johannes Karl B a m b e r g e r , * Ost. 10. 5. 1885,
 Reisender ebd. (1912) (So. v. Nicolaus Friedrich Peter B., Revisor ebd., u. d.
 Albertine Friederike Mathilde M u n d e r l o h)
6. E l l a Hermanna, * Old. 24. 2. 1894, † Hannover 25. 5. 1940, □ Ost. 30. 5. 1940,
 ∞ Ost. 17. 4. 1940 Georg M a u l h a r d t , * . . . , Kaufmann zu Hannover
7. Henny Johanne Alma, * Old. 6. 5. 1896, ∞ Ost. 21. 5. 1921 Willy Albert O h n -
 d o r f , * Brand (Bez. Freiberg, Sachsen) 12. 2. 1889, Kaufmann zu Bremerhaven
 (So. v. Ernst Robert O., Tischler in Chemnitz, u. d. Anna Lina S c h n i e d e r)

J XII.e (So. v. J. XI.c)

Johann CARL Friedrich WUBBENHORST, * Drielakermoor 6. 3. 1857, † Wehnen 16. 6. 1919, Arbeiter zu Neuenwege, Drielakermoor, zeitweise auch in Oldenburg,

∞ Ost. 10. 6. 1883 Margarethe Elise Helene O h l h o f f , * 8. 2. 1863, † . . . , (To. v. Johann Christian Friedrich O., Heuermann zu Petersfehn, später Bloherfelde, u. d. Gesche Margarethe W i n d e l s)

Kinder:

1. G e o r g August Martin, * Drielakermoor 24. 8. 1883, † Eversten 29. 10. 1935, Methodist, Arbeiter in Oldenburg, später in Eversten,
∞ Old. 27. 12. 1904 Maria Auguste Hedwig P e l z , * Breslau 16. 12. 1869, † Old. (kath.) 29. 5. 1950, kath. (To. v. Johann P., Kutscher in Schweidnitz, u. d. Theresia S p i t z e r)
Kinder nicht bekannt
2. M a r t h a Gesine Hermine, * Drielakermoor 24. 2. 1886, 1903 Dienstmagd in Old. (im Hause der Eltern)
unehelicher Sohn:
a) Hermann Gustav Karl Wübbenhorst, * Old. 6. 7. 1903, † ebd. 9. 10. 1903
3. B e r t h a Frieda Luise, * Drielakermoor 8. 11. 1887, wohnte 1906 u. 1911 in Wechloy
uneheliche Tochter:
a) Helene Gertrud Hedwig Wübbenhorst, * Wechloy 14. 8. 1906, † Old. 18. 9. 1911
4. Wilhelm Christian Johann, * Drielakermoor 21. 9. 1890, † Old. 31. 7. 1957, Tabakarbeiter zu Oldenburg, unverheiratet

J XII.f (So. v. J. XI.d)

AUGUST Heinrich WUBBENHORST, * Osternburg 9. 1. 1868, † Tweelbäke 10. 2. 1951, Landwirt zu Osternburg (Cloppenburger Straße 42), später in Tweelbäke (Bremer Heerstraße 320),

∞ Ost. 11. 2. 1898 Anna M a r i e Christine B i s c h o f f , * Tungeln 20. 7. 1873, † Tweelbäke 28. 5. 1954 (To. v. Hermann Diedrich B., Chausseeaufseher zu Tungeln, u. d. Anna Catharine H i b b e l e r)

Kinder:

1. Anna H e l e n e Gerhardine, * Ost. 13. 6. 1898, † Old. 28. 10. 1951, □ Hude,
∞ Ost. 10. 12. 1920 K a r l Wilhelm K r e y e , * Lintel (Gem. Hude) 28. 4. 1883, † Jade 6. 2. 1960, □ Hude, Landwirt zu Lintel (So. v. Johann K., Landmann ebd., u. d. Anchen Mathilde P e t e r s h a g e n)
2. A u g u s t e Marie Sophie, * Ost. 6. 1. 1900, † Old. 2. 9. 1966, ∞ Ost. 3. 9. 1927 (bürgerl. Old.) Albert Otto Wilhelm O b e r i n , * Oldendorf 25. 5. 1903, † Old. 17. 11. 1967, Kulturtechniker in Moers/Rhein, später Oberingenieur in Oldenburg (So. v. Karl Heinrich Wilhelm O., Bäckermeister in Oldendorf bei Suderburg, u. d. Wilhelmine Marie Dora W ö h l i n g s)
3. A d o l f Hermann Diedrich, * Ost. 14. 1. 1902, siehe J XIII.d
4. Heinrich H e r m a n n Georg, * Ost. 20. 1. 1904, siehe J XIII.e
5. G e o r g Johannes Albert, * Ost. 13. 3. 1905, siehe J XIII.f

J XII.g (So. v. J XI.d)

GEORG Martin Diederich WUBBENHORST, * Osternburg 26. 10. 1876, † Wehnen 22. 1. 1918, □ Ost. 26. 1. 1918, Bäckermeister ebd. (Schulstraße 27),
∞ Ost. 23. (bürgerl. 21.) 5. 1904 **Marie Pauline Mayer**, * Westerstede 15. 6. 1878, † Ost. 3. 5. 1960 (To. v. Gerhard M., Schlachter in Westerstede, u. d. Marie Elisabeth Hobbie)

Kinder:

1. **Johannes Georg August (Hans)**, * Ost. 4. 5. 1905, siehe J XIII.g
2. **Elisabeth Helene**, * Ost. 6. 7. 1906,
∞ Ost. 18. 4. 1936 **Herwald Johannes Paradise**, * Ost. 3. 10. 1909, Polsterer ebd. (So. v. Johann Hinrich P., Arbeiter ebd., u. d. Johanne Margarethe Wilhelmine Stühmer)
3. **Georg Hermann August**, * Ost. 22. 7. 1907, † ebd. 10. 8. 1908
4. **Wilhelm Hermann**, * Ost. 29. 1. 1909, † Wehnen 1. 11. 1940, □ Ofen 5. 11. 1940, ohne Beruf, unverheiratet

J XII.h (So. v. J XI.d)

JOHANNES Heinrich WUBBENHORST (Hans), * Osternburg 27. 10. 1884, † (USA) April 1953, ausgewandert nach Amerika, Farmer in Nebraska, dann in Chippewa Falls, Wis., später (seit 1951) bei Bosbobel, war zweimal verheiratet (2. Ehefrau hier Pearl ...), hat mehrere Kinder (auch Söhne) und Enkel; weiteres nicht bekannt

J XII.i (So. v. J XI.d)

GUSTAV Adolf WUBBENHORST, * Osternburg 17. 11. 1889, † ebd. 20. 3. 1971, Kaufmann und Fabrikant ebd. (Cloppenburgstraße 109), gründete am 1. 7. 1914 einen Landhandel, aus dem sich ein bedeutendes Mineralfutterwerk entwickelte, war jahrelang 1. Sprecher des Osternburger Bürgervereins,
∞ Wardenburg 28. 11. 1919 **Marie Sophie Neuhaus**, * Westernburg 23. 10. 1892 (To. v. Johann Heinrich N., Köter zu Westernburg, Gem. Wardenburg, u. d. Anna Margarete Ordemann)

Kinder:

1. **Günther Heinrich**, * Ost. 4. 4. 1921, siehe J XIII.h
2. **Annalene**, * Ost. 19. 8. 1922, ∞ ebd. 15. 4. 1950 **Ernst Friedrich Barkemeyer**, * Kirchhatten 14. 6. 1912, Tierarzt ebd. (So. v. Gerhard B., Postbetriebs-Assistent zu Ost., u. d. Anna Elise Osterloh)
3. **Ernst Diederich**, * Ost. 15. 12. 1925, Kaufmann ebd., Teilhaber der väterlichen Firma,
∞ Ost. 24. 9. 1949 (bürgerl. Old. 16. 8. 1949) **Lisa Mathilde Helmers**, * Ost. 28. 4. 1922 (To. v. Wilhelm August H., Schmied zu Old., u. d. Anna Erna Niehaus)



J XII.k (So. v. J XI.e)

HEINRICH Martin WUBBENHORST, * Osternburg 22. 6. 1870, † ebd. 18. 5. 1898, kath., Arbeiter ebd.,

∞ Old. (kath.) 30. 7. 1893 Catharina V o g t , * Köln 23. 6. 1871, † Damme 23. 6. 1952, 1893 Fabrikarbeiterin in Ost. (To. v. Johann V., Tagelöhner zu Köln, u. d. Maria G i e l e n)

(∞ II. Wilhelmshaven 1921 Paul Q u a n d t ebd.)

Kinder:

1. H e i n r i c h Johann Diedrich Louis Emil, * Ost. (kath.) 15. 2. 1894, siehe J XIII.i
2. Sohn, totgeboren, †* Ost. 2. 9. 1895
3. Anna Louise Helene, * Ost. 2. 11. 1896, † ebd. 16. 3. 1897
4. Hermann Johann, * Ost. 31. 7. 1898, Zwilling posthum, † ebd. 2. 8. 1898
5. Sohn, totgeboren, †* Ost. 31. 7. 1898, Zwilling posthum

J XII.l (So. v. J XI.e)

AUGUST Gerhard Johann WUBBENHORST, * Ohmstede (KB Old. kath.) 27. 2. 1877, † Old. (evgl.) 1. 9. 1960, zuerst kath., später evgl., Schlosser, später Eisenbahnoberwerkmeister zu Oldenburg,

∞ I. Old. (kath.) 25. 11. 1900 W i l h e l m i n e Hilkea P u l s , * Norden 3. 3. 1879, † Old. 31. 3. 1933, kath. (To. v. Jüren Jakob P., Fabrikarbeiter in Norden, u. d. Hilke Gesina Janssen P i e p e r)

∞ II. Old. (kath.) 1. 9. 1934 Karoline Wilhelmine A u g u s t e T ü t i n g , * Stadthagen 12. 3. 1886, † Old. 18. 8. 1962, evgl. (To. v. Wilhelm T., Fuhrmann in Stadthagen, u. d. Luise M e i e r ; Witwe v. Ernst Friedrich Wilhelm S t ü n k e l , Kaufmann zu Old.)

Kinder (aus 1. Ehe):

1. Diedrich Louis Jürgen A u g u s t , * Osternburg (KB Old. kath.) 26. 5. 1901, zuerst kath., später evgl., Kaufmann (Getreide und Futtermittel) in Oldenburg, ∞ Old. (kath.) 8. 3. 1924 A u g u s t e Friederike Johanna B ü n t j e n , * ebd. 23. 1. 1903, evgl. (To. v. Johann Diedrich B., Polizeioberwachtmeister ebd., u. d. Louise Henriette F i s c h e r)
keine Kinder
2. H i l d a Sophia Wilhelmine, * Eversten (kath.) 25. 1. 1904, ∞ Old. (kath.) 21. 5. 1927 G u s t a v Martin Wilhelm K l e e n , * Ost. 19. 7. 1905, evgl., Stenotypieur, Gebrauchsgraphiker in Oldenburg-Osternburg (So. v. Harm Heyen K., Schlosser ebd., u. d. Minna Helene Amanda B u n n o w)
3. W i l m a Johanne Karla, * Eversten (kath.) 6. 8. 1907, ∞ Old. (kath.) 29. 11. 1930 J o h a n n Heinrich August S t e m m l e r , * Jeddeloh 18. 3. 1905, evgl., Lokomotivführer zu Old. (So. v. Johann Heinrich St. u. d. Emilie Maria Henriette K u c k)
4. S i e g f r i e d Johann Jürgen, * Eversten (kath.) 30. 6. 1913 (Zwilling), siehe J XIII.k
5. K a r l Louis Hermann, * Eversten (kath.) 30. 6. 1913 (Zwilling), siehe J XIII.l

J XII.m (So. v. J XI.f)

JOHANN Carl WUBBENHORST, * Osternburg 21. 11. 1858, † ebd. 24. 8. 1917, zuerst Schlosser, dann Arbeiter in Tweelbäke (zuletzt Wichmannsweg),
∞ ebd. 27. 2. 1881 **Johanne Magdalene Müseler**, * Sandhorst (bei Aurich) 13. 2. 1857, † Ost. 10. 3. 1932 (To. v. Engelbart Berends M., Arbeiter zu Sandhorst, u. d. Anna Catharine Wilhelms **Rosendahl**)

Kinder (Nr. 1 unehelich geboren, Nr. 2—8 aus der Ehe Wübbenhorst/Müseler):

1. **Georg Wilhelm Adolf**, * Drielake 12. 7. 1879 (unehelicher Sohn von Johann Wübbenhorst u. d. Johanne Frieda **Höpfken**, * Wardenburg 12. 2. 1853)
2. **Hermine Catharine**, * Drielakermoor 21. 6. 1881, † Ost. 23. 10. 1939,
∞ ebd. 9. 10. 1913 **Eilert Gerhardenken**, * Ohrwege 18. 3. 1888, † Ost. 10. 12. 1952, Arbeiter ebd. (So. v. Johann Gerhard R., Fabrikarbeiter zu Specken-Zwischenahn, u. d. Anna Margarete **Dierks** zu Ohrwege)

Hermine Wübbenhorst hatte 3 uneheliche Kinder:

- a) **Johanne Gesine**, * Old. 22. 11. 1906,
∞ I. Ost. 16. 11. 1929 **Hinrich Georg Adolf Warns**, * ebd. 7. 4. 1903, † Ohmstede (KB Ost.) 12. 4. 1939, Fuhrmann zu Old., später zu Ohmstede (So. v. Georg Adolf W., Arbeiter, u. d. Johanna Alma Maria **Hertzog**)
∞ II. Ost. 21. 9. 1940 **Johann Diedrich Meyer**, * Harsweg (Kr. Norden) 20. 2. 1910, Arbeiter in Emden (1940), (So. v. Diedrich Friedrich M., Arbeiter ebd., u. d. Teelke Katharina **Meenen**)
 - b) **Heinrich Johann**, * Drielakermoor 11. 12. 1908, † ... (als Kind)
 - c) **Magnus Johann**, genannt **Renken** (durch nachträgl. Ehe der Eltern legitimiert), * Ost. 24. 9. 1913
3. **Gesine Henriette Sophie Johanne**, * Ost. 16. 3. 1883, † Ganderkesee 29. 7. 1970, ∞ Althuntorf 6. 11. 1908 **Wilhelm Johann Heinrich Tirre**, * Burwinkel (Moorriem) 11. 12. 1884, † Old. 17. 11. 1940, Landwirt und Domänenaufseher beim Domänenamt Oldenburg, zuletzt in Elsfleth (So. v. Anton Friedrich **Christian Tirre**, Heuermann in Burwinkel, zuletzt in Elsfleth, u. d. **Gesche Margarete Groene**)
 4. **Heinrich Diedrich Hermann Johann**, * Ost. 5. 7. 1888, siehe J XIII.m
 5. **Bernhardine Johanna Henriette Caroline**, * Ost. 29. 6. 1891,
∞ Old. (kath.) 19. 10. 1918 **Luis August Wilhelm Hattendorf**, * Ost. 5. 1. 1896, Bauunternehmer, später Fuhrunternehmer in Emstek (So. v. J XI.e 4.)
 6. **Helene Henriette Johanne Hermine**, * Ost. 22. 11. 1893, † Sandhatten 8. 6. 1971, ∞ Huntlosen 20. 7. 1923 **Friedrich Georg Wichmann**, * Hengstlage 3. 5. 1898, † Hosüne (Gem. Huntlosen) 26. 12. 1954, Arbeiter, später Heizer in Huntlosen (So. v. Johann Hermann W., Neubauer zu Hengstlage, u. d. **Wilhelmine Borchers**)
 7. **Auguste Marie Luise**, * Ost. 13. 2. 1896, † ebd. 20. 10. 1896
 8. **Johann Paul Ludwig**, * Ost. 16. 7. 1898, ✕ 1917 in Belgien, Arbeiter, unverheiratet

J XII.n (So. v. J XI.g)

Johann Heinrich Anton HERMANN WUBBENHORST, * Ovelgönne 16. 6. 1882, † Oldenburg 3. 11. 1935, Arbeiter ebd.,

∞ ebd. 6. 2. 1917 **Antonie Hermine Elisabeth Wellmann**, * ebd. 4. 3. 1889 (To. v. Johann Franz W., Schneidermeister ebd., u. d. Sophie Wilhelmine Müller)

[∞ Old. 24. (bürgerl. 23.) 12. 1911 **Diedrich Hermann Büsselmann**, * Drielakermoor 24. 11. 1887, ⚭ 1914 bei Reims in Frankreich, Bäckergehilfe in Bürgerfelde; So. v. Heinrich B., Arbeiter zu Eversten, u. d. Metta Wiechmann]

Kinder Wübbenhorst:

1. **Herta Hermine**, * Old. 7. 1. 1917, wohnt in Bristol, England,
∞ I. **Bernburg/Saale** 30. 9. 1939 (gesch. Old. März 1953) **Hans Joachim Skarupke**, * Jarotschin (Prov. Posen) 24. 5. 1915, kaufm. Angestellter in Oldenburg
∞ II. ... **Fred Gilbert**, Zollbeamter in Bristol, England
2. **Käthe Auguste**, * Old. 28. 1. 1918, † Hamburg im 2. Weltkrieg (bei Fliegerangriff), ∞ ... **Otto Ulrich**

J XIII.a (So. v. J XII.b)

JOHANNES Wilhelm Hermann Klaus WUBBENHORST, * Oldenburg 12. 10. 1874, † Bremerhaven-Lehe 4. 12. 1939, Oberküpkermeister ebd.,

∞ Geestemünde 18. 11. 1898 **Marta Helene Tantzen**, * ebd. 31. 5. 1877, † Bremerhaven-Lehe 11. 3. 1922

Kinder:

1. **Helene Meta Johanne**, * Geestemünde 10. 11. 1899,
∞ Bremerhaven-Lehe 4. 5. 1921 **Friedrich Wilhelm Erich Klippenberg**, * Danzig 14. 2. 1893, † Kiel 4. 2. 1967, Kapitän und Lotse in Kiel
2. **Johann Gerhard („Jonny“)**, * Geestemünde 2. 7. 1901, siehe J XIV.a

J XIII.b (So. v. J XII.b)

KARL Gerhard Martin WUBBENHORST, * Donnerschwee 16. 9. 1879, † Oldenburg 20. 3. 1957, Reichsbahn-Oberzugführer in Oldenburg, jahrelange aktive Mitarbeit im Vorstand des früheren Eisenbahn-Hilfsvereins,

∞ Ohmstede 17. 5. 1904 **Johanne Elise Böltz**, * Osterscheps (Gem. Edewecht) 12. 7. 1879, † Old. 22. 3. 1949 (To. v. Brunke Friedrich B., Heuermann zu Osterscheps, u. d. Marie von Seggern), (die Stammreihen Böltz und von Seggern im Besitz von J XIV.b)

Kinder:

1. **Marta Helene**, * Brake 20. 4. 1905,
∞ Old. 8. 10. 1927 **Heinrich Hinrich Meyer**, * Horneburg (bei Stade) 30. 9. 1897, † Old. 21. 6. 1969, Justizoberinspektor ebd.
2. **Heinrich Fritz**, * Donnerschwee 16. 4. 1907, siehe J XIV.b

J XIII.c (So. v. XII.c)

August EMIL Georg WUBBENHORST, * Ohmstede 25. 6. 1879, † Oldenburg 15. 2. 1963, Zimmergeselle in Oldenburg-Bürgerfelde, dann in Donnerschwee, später Lageraufseher bei der Eisenbahn in Old. (Hackenweg 80),

∞ Ohmstede 28. 7. 1900 **Frieda Dora Helene Hasewinkel**, * Bürgerfelde 5. 5. 1881, † Old. 10. 5. 1951 (To. v. Peter Friedrich H., Arbeiter zu Bürgerfelde, u. d. Anna Katharine Gerdes)

Kinder:

1. **Martha Frieda**, * Old. 29. 9. 1900,

∞ Ohmstede 17. 4. 1920 **Johann Ernst Wilhelm Röbbken**, * Ohmstede 18. 7. 1893, † Old. 23. 1. 1956, Maurer ebd. (So. v. Johann Ernst Wilhelm R., Arbeiter in Nadorst, u. d. Sophie Catharine Henriette Kropf)

2. **Anni Wilhelmine**, * Donnerschwee 23. 1. 1904, † Wilhelmshaven 25. 11. 1941, ∞ I. Osternburg 18. 8. 1923 (gesch. Old. 9. 12. 1924) **Carl Heinrich Wilhelm Wiesenberg**, * Ost. 7. 8. 1902, Dreher ebd. (So. v. Carl Heinrich Hermann W., Glasmacher ebd., u. d. Ida Minna Anna Meinecke)

∞ II. Wilhelmshaven ... **August Wilhelm Diedrich Pestrup**, * Drielakermoor 8. 4. 1902, † Wilhelmshaven 22. 5. 1970, Marinehauptwerkmeister ebd. (So. v. Hermann Friedrich Diedrich P., Arbeiter zu Drielakermoor, u. d. Auguste Johanne Sophie Bösel)

J XIII.d (So. v. J XII.f)

ADOLF Hermann Diedrich WUBBENHORST, * Osternburg 14. 1. 1902, † Old. 8. 5. 1972, Landwirt in Old.-Tweelbäke (Bremer Heerstr. 320), ehem. Vorsitzender des Ortslandvolkverbandes Tweelbäke, Vorsitzender des Verbandes der Molkerei-Genossenschaft Old., stellvertr. Kreisjägermeister, wurde 1966 mit der Goldenen Ehrennadel des Niedersächsischen Landvolkverbandes ausgezeichnet,

∞ Old. 15. 9. 1939 **Charlotte Johanne Dreschke**, * Jagdschütz (bei Bromberg) 30. 6. 1908 (To. v. Wilhelm Karl D., Montageleiter in Georgsmarienhütte, u. d. Charlotte Caroline Kosanowski)

Kinder:

1. **Heike Erika**, * Old. 31. 3. 1941,

∞ Hude 10. 1. 1964 **Röbbe Kreye**, * Jade 31. 1. 1939, Diplom-Landwirt, wohnt in Falkenburg, tätig im Verwaltungspräsidium Oldenburg (So. v. Dr. med. Johannes K., prakt. Arzt in Jade, u. d. Hilde Ertel)

2. **Ute Marie Lotte**, * Old. 5. 10. 1942, Arzthelferin

3. **Klaus Adolf**, * Old. 1. 8. 1944, Maschinenschlosser ebd.

4. **Ursel Elke**, * Old. 22. 5. 1952, Schwesternschülerin

J XIII.e (So. v. J XII.f)

Heinrich HERMANN Georg WUBBENHORST, * Osternburg 20. 1. 1904, vermißt 1945 in Ostpreußen, Regierungs-Oberinspektor in Braunschweig,

∞ Großefehn (Ostfr.) 20. 10. 1935 **Gerda Hermine Anna Heyen**, * ebd. 6. 1. 1910, Inhaberin des Manufakturgeschäfts Heyen ebd.

Kinder:

1. **Hanna Marie Alida**, * Braunschweig 4. 2. 1938,
∞ Großefehn 28. 1. 1961 **Heyko Reinhard Buss**, * Spetzerfehn 1. 10. 1932,
Korvettenkapitän an der Marineschule Borkum
2. **Inge Auguste Gerda**, * Braunschweig 17. 3. 1940,
∞ Großefehn 2. 12. 1961 **Horst Martin Siegfried Gottwald**, * Kolberg
10. 11. 1931, Chem. Reinigungs- und Färbermeister zu Emden

J XIII.f (So. v. J XII.f)

GEORG Johannes Albert WUBBENHORST, * Ost. 13. 3. 1905, † ebd. 7. 5. 1969, Kaufmann in Bümmerstede, dann Landwirt in Neuenwege (Holler Landstraße 333), Vorsitzender des Heimat- und Bürgervereins Neuenwege,
∞ Ost. 8. 12. 1929 **Anna Adele Bitter**, * Hohenbökenermoor 14. 10. 1904
(To. v. **Johann Georg Heinrich B.**, Landwirt in Neuenwege, u. d. **Anna Gesine Großkopf**)

Kinder:

1. **Marianne**, * Ost. 29. 5. 1932,
∞ Old. 22. 10. 1955 (gesch.) **Hermann Wilfried Barkemeyer**, * ...
25. 7. 1930, Landwirt in Tweelbäke, Sprungweg (Gem. Hatten), (So. v. **Hermann Gerhard B.** ebd. u. d. **Martha Anna Werner**)
2. **Helga**, * Ost. 30. 10. 1936, Lehrerin in Rostrup,
∞ Old. 1. 4. 1964 **Jürgen Harry Wahlers**, * ... 9. 9. 1935, Lehrer in
Rostrup

J XIII.g (So. v. J XII.g)

JOHANNES Georg August WUBBENHORST (Hans), * Osternburg 4. 5. 1905,
† Langendamm bei Varel 27. 12. 1969, Kaufmann, später Buchhalter in Langendamm bei Varel,
∞ Zetel 4. 7. 1938 **Frida Woltermann**, * Schweinebrück (Gem. Zetel) 30. 8. 1907

Kinder:

1. **Heinz**, * Varel 5. 12. 1939 (Zwilling), kaufm. Angestellter in Langendamm
2. **Erwin**, * Varel 5. 12. 1939 (Zwilling), siehe J XIV.c

J XIII.h (So. v. J XII.i)

GUNTHER Heinrich WUBBENHORST, * Osternburg 4. 4. 1921, Kaufmann ebd.,
Teilhaber der väterl. Firma,
∞ Ost. 4. 4. 1951 **Gerda Annemarie Wiedermann**, * Görlitz 12. 9. 1926
(To. v. **Friedrich Gotthelf W.**, Arbeiter in Görlitz, u. d. **Anna Emilie Krause**)

Kinder:

1. **Annemarie Gerda**, * Old. 25. 10. 1952
2. **Christa Ursula**, * Old. 9. 3. 1956
3. **Ursel Liselotte**, * Old. 5. 7. 1958
4. **Gunda Annelene**, * Old. 26. 12. 1959
5. **Ulrike**, * Old. 17. 11. 1968

J XIII.i (So. v. J XII.k)

HEINRICH Johann Diedrich Louis Emil WUBBENHORST, * Osternburg (kath.) 15. 2. 1894, Gendamerie-Hauptmann a. D. in Rastede,
∞ (bürgerl.) Wilhelmshaven 30. 7. 1918 (kirchl. Dieblich/Mosel 22. 4. 1928) J o -
h a n n a Elisabeth U h r , * Wilhelmshaven 28. 10. 1895, evgl.

Kinder:

1. J o h a n n K a r l - H e i n z , * Rüstringen (Wilhelmshaven) 16. 5. 1920, siehe J XIV.d
2. H a n s - W i l h e l m , * Dieblich/Mosel 6. 4. 1932, siehe J XIV.c

J XIII.k (So. v. J XII.l)

SIEGFRIED Johann Jürgen WUBBENHORST, * Eversten 30. 6. 1913 (Zwilling),
Bundesbahn-Betriebsoberaufseher in Oldenburg-Osternburg,
∞ Old. 6. 4. 1939 G e r t r u d Mathilde S o m m e r , * Eversten 5. 2. 1919

Kinder:

1. R e n a t e , * Old. 6. 7. 1939,
∞ Old. 16. 7. 1965 D i e t e r Herbert L ü r ß e n , * Old. 20. 1. 1938, Buch-
binder ebd.
2. I r m t r a u d Käthe Gertrud, * Old. 19. 12. 1946,
∞ Old. 5. 7. 1968 H e i n o S e e g e r s , * Old. 4. 8. 1940, Polizei-Oberwacht-
meister ebd.
3. A n k e Lina, * Old. 3. 5. 1948,
∞ Old. 15. 3. 1969 K a r l - H e i n z A h l e r s , * Old.-Ofenerdiek 2. 9. 1947, kaufm.
Angestellter in der väterl. Firma (Führunternehmen) ebd.

J XIII.l (So. v. J XII.l)

KARL Louis Hermann WUBBENHORST, * Eversten 30. 6. 1913 (Zwilling), Eisen-
bahn-Schlosser in Oldenburg-Osternburg,
∞ ebd. 21. 5. 1938 R o s a S c h l ü t e r , * Ost. 17. 7. 1917

Sohn:

1. W o l f g a n g , * Old. 29. 10. 1939, zuerst Kaufmann, dann Finanz-Angestell-
ter ebd.

J XIII.m (So. v. J XII.m)

HEINRICH Diedrich Hermann Johann WUBBENHORST, * Osternburg 5. 7. 1888,
✕ 28. 7. 1916 in Woronzyn/Wolhynien als Musketier in der 10. Komp. Old. Inf.-
Reg. 91, Arbeiter,
∞ ... Marie v o n G a r r e l , * ... , † ... , war in 2. Ehe verheiratet mit N. N.
F r e s e , zuletzt in Petersfehn

Tochter:

- 1 Tochter, Name nicht bekannt, jung †

J XIV.a (So. v. J XIII.a)

JOHANN Gerhard WUBBENHORST („Jonny“), * Geestemünde 2. 7. 1901, Schiffingenieur i. R. in Bremerhaven,

∞ ebd. 4. 11. 1931 **Anna Alma Hinrike Kähler**, *Brake 30. 3. 1904

Sohn:

1. **Hans-Dieter Gerd Hermann**, * Bremerhaven 14. 8. 1933, Lagerist ebd.

J XIV.b (So. v. J XIII. b)

Heinrich FRITZ WUBBENHORST, * Donnerschwee 16. 4. 1907, Finanz- und Grundstücksmakler in Oldenburg, Landwirtschaftsrat a. D., langjähriger 1. Vorsitzender und seit 1969 Ehrenvorsitzender des Gewerbe- und Handelsvereins von 1840 e.V. Oldenburg (der ältesten wirtschaftlichen Organisation in Stadt und Land Oldenburg), in den ersten Nachkriegsjahren 1. Sprecher der Arbeitsgemeinschaft Stadtoldenburger Bürgervereine, Inhaber des Bundesverdienstkreuzes I. Klasse, der Goldenen Ehrennadel des Deutschen Gewerbeverbandes sowie des Großen Stadtsiegels der Stadt Oldenburg, Verfasser und Herausgeber des Ratgebers „Der neue Wübbenhorst — und woher das Geld zum Bauen — Kaufen?“ (1972 in 65. Aufl.), Gründer und Leiter der „Forschungsgemeinschaft Wübbenhorst“,

∞ Güstrow (Meckl.) 26. 6. 1936 **Elli Dora Johanna Gast**, * Federow (bei Waren, Meckl.) 25. 3. 1909 (To. v. **Hans Martin G.**, Landesbeamter in Güstrow, später in Old., u. d. **Emma Georgine Jörend**)

Kinder:

1. **Anke Helene**, * Old. 11. 2. 1938, Steueroberinspektorin,

∞ Old. 12. 5. 1967 **Dietrich Hermann Paul Gutschner**, * Königsberg (Neumark) 24. 7. 1936, Steuerinspektor in Oldenburg (So. v. **Gerhard G.**, Oberschullehrer in Aurich, u. d. **Maria Neumann**)

Kinder:

a) **Mareike Helga Ingrid Gutschner**, * Old. 6. 4. 1969

b) **Ulrike Monika Heidi Gutschner**, * Old. 12. 8. 1970

2. **Traute Luise**, * Old. 4. 12. 1939, Bundesbankinspektorin

3. **Helga Margarete**, * Old. 2. 7. 1946, cand. rer. pol.,

∞ Rastede 5. 3. 1971 **Dirk Heinrich Meinecke**, * Zerbst 14. 12. 1944, cand. rer. pol. (So. v. **Karl-Heinz M.**, Fabrikant in Zerbst/Anhalt, später in Liebenau, u. d. **Ursula Wille**, prakt. Ärztin ebd.)

J XIV.c (So. v. J XIII.g)

ERWIN WUBBENHORST, * Varel 5. 12. 1939, Bautechniker in Langendamm (bei Varel),

∞ Zetel 21. 9. 1963 **Gisela Bude**, * Varel 11. 10. 1938

Tochter:

1. **Birgit**, * Varel 1. 11. 1965

J XIV.d (So. v. J XIII.i)

Johann KARL-HEINZ WUBBENHORST, * Rüstringen (Wilhelmshaven) 16. 5. 1920, kaufm. Angestellter in Oldenburg (bei der Energieversorgung Weser-Ems), Wohnung in Rastede,

∞ Rastede 9. 11. 1949 **Anna-Maria Martha Suda**, * Weide (bei Breslau) 20. 7. 1924

Tochter:

1. **Monika Gertraud**, * Rastede 22. 8. 1950

J XIV.e (So. v. J XIII.i)

HANS-WILHELM WUBBENHORST, * Dieblich/Mosel 6. 4. 1932, Polizei-Hauptkommissar in Wesel,

∞ Plön 17. 11. 1956 **Ursula Gertraud Ueck**, * Berlin 5. 8. 1934

Kinder:

1. **Andrea**, * Eutin 10. 2. 1958

2. **Arne**, * Duisburg 29. 9. 1963

Ahlert Wübbenhorst (F VIII.c) — Oldenburgs Hinkender Bote

von Wolfgang Büsing

Viel Glück zum Neuen Jahr, so wünschet jedermann,
Der fromm ist vom Gemüth und nicht viel wünschen kann.
Soll es denn gewünschet seyn,
Ey so treffe alles ein,
Was mein treues Herz dir gönnt
Und sich dir verpflichtet nennt:
So viel Blätter in den Wäldern,
So viel Aehren in den Feldern,
So viel Glück und Wohlergehn
Müsse dir zu Diensten stehn!
Bleib mir liebeich zugethan,
Das ist, was ich wünschen kann;
Leb' in Segen und Gedeyen,
So werd' ich mich herzlich freuen.

Mit diesen Versen begrüßte vor 200 Jahren der Oldenburger Zeitungsbote Ahlert Wübbenhorst zu Neujahr 1763 seine Mitbürger. Er war einer jener seltenen Kauze, die zwar einen unbedeutenden Lebensweg haben, deren Andenken sich jedoch durch ihre Originalität Jahrzehnte oder manchmal Jahrhunderte erhält.

Ahlert Wübbenhorst, oder Ahlert Bernhard Hinrich, wie er mit vollem Namen hieß, war ein Oldenburger Stadtkind. Im Oktober 1739 geboren, war er der Sohn des aus Hude stammenden Gösche Wübbenhorst, der als Bürger und Tagelöhner auf der Poggenburg, in der heutigen Burgstraße, wohnte. Seinen Rufnamen Ahlert führte er nach seinem Taufpaten, dem Bürgermeister Ahlert Ahrens. Unter sieben Geschwistern war Ahlert der einzige Junge, ein kraushaariger Knabe, den die Natur vernachlässigt zu haben schien, da er ein lahmes Bein hatte und sein rechter Arm unbrauchbar war. „Hinkend und stolpernd hatte die Natur mich gelehrt, die Gassen zu messen.“ Indessen half ihm sein heiteres Gemüt über sein Leiden hinweg, und er verstand es auf seine Art, ohne zu hadern mit dem Leben fertig zu werden.



Schon von früh an war er im Rahmen des Möglichen daran gewöhnt, durch Gelegenheitsarbeiten mitzuverdienen. So war er zeitweilig bei Holzverkäufen in den Etzhorner Büschen tätig, was ihm allerdings wenig behagte. Da kam es ihm sehr gelegen, daß der Magistrat von Oldenburg ihn zum Stadtboten bestellte. Daneben versah er einige Jahre hindurch den Dienst des Zeitungsboten. Jede Woche hatte er die bereits seit 1746 erscheinenden „Oldenburgischen wöchentlichen Anzeigen“ in die Bürgerhäuser der Stadt zu tragen sowie den auswärtigen Versand zu besorgen. Das entsprach seinem lebhaften Wesen, und gar bald wurde er durch seinen hellen Kopf, der auch mit lateinischen Brocken umzugehen wußte, und durch seine Frohnatur zum Freund der Oldenburger Bürgerschaft. In gutmütig-spöttischer Art schrieb er 1764:

„Ich mag wohl mit Recht der Oldenburgische Spectateur und Zuschauer heißen: denn es bringt nicht nur mein Amt mit sich, daß ich ordentlich einen Tag in der Woche fast in alle Häuser gucke; sondern meine vielfältigen Geschäfte jagen mich auch alle Tage durch alle Straßen und Winkel der Stadt. Ich kenne also mein liebes Oldenburg auswendig und inwendig. Ich weiß Bescheid. Als ich nun vor kurzer Zeit, von des Tages Last ermüdet, des Abends in der Einsamkeit bey einem Krüsel saß, den Ellnbogen auf den Tisch stützte und den Kopf in die gesunde Hand nahm, wie meine gelehrten Freunde thun, wenn sie tief denken, oder ein Schuldner, der nicht zu bezahlen weiß; so stellte ich mir alles auf einmal in Gedanken vor, was ich das ganze Jahr von dem Zustand unserer lieben Stadt bemerkt hatte. Lauter fröhliche Erscheinungen! Auf der Regierung, in der Kammer, auf dem Paradeplatz, auf dem Rathhause, auf der Canzel, in der Schule, wie auch in öffentlichen Zusammenkünften, erblickte ich überall muntere Greise, hurtige und frische Männer, und galante junge Herren; ja die Aerzte selbst sah ich gesund und rüstig, ob sie gleich so viele giftige Dünste einsaugen müssen; die Kaufleute kamen mir vor, wie ein perpetuum mobile, das sich immer hin und her bewegt, und, durch Ein- und Ausfahren zu Wasser und Land, uns mit Geld und guten Waaren versorget; die Künstler und Handwerker, mit überhäufte gesegneter Arbeit beladen: denn woher kommt es sonst, dachte ich, daß man ein Paar Schuhe, einen Schlüssel, ein Kleid, ein Vierteljahr vorher bestellen muß und es doch nicht fertig kriegt? Ich sah, wie die jungen Dirnen so geschwinde, wie Kraut und Rüben aufwachsen; blüheten und in den Armen ihrer jungen Männer Früchte trugen und ganze Häuser damit anfüllten, welches mich auch bald zur Nachfolge hätte reizen dürfen. Ich erblickte zwar den Sensenmann, wie er hie und da in die Häuser schlich, und, um andern Platz zu machen, bald diesen, bald jenen ohne Unterschied aus dem Wege räumte, die Zahl der Lebendigen aber dem ohngeachtet immer größer wurde. — Das waren so meine vergnügten Einfälle bey dem Krüsel. Ich sprang vor Freuden auf, klopfte mit Frohlocken in die Hände, so gut ich konnte und hätte getanzt, wenn ich einen Spielmann gehabt hätte, und das eine Bein so gut gewesen wäre als das andere. Ich setzte mich wieder hin und dankte dem lieben Gott in der Stille für all das Gute, so er uns, ohne unser Verdienst und Würdigkeit, bisher so reichlich erwiesen hat und noch erweist.“



Des
wohlbestallten
Stadt-Botzen
fröhliche Einfälle
und
aufrichtige
Wünsche
für ganz Oldenburg
bey dem
Eintritt ins 1764sten Jahr.

Abb. 9: Titelblatt der Neujahrswünsche des Oldenburger Stadtboten und Zeitungsträgers Ahlert Wübbenhorst (F VIII. c) aus dem Jahre 1764

550



Hochwerteste geliebte Gönner!

Am neuen Jahre wünscht man immer:
So wünsch ich Sie nur dieses ganz allein;
Sie sollen stets beglückt, ja glücklich seyn!

Den Sinkenden thut man mich nennen,
Sie werden mir doch noch was gönnen;
Ich habe Sie das ganze Jahr bedacht,
Und jederzeit die Wochenschrift gebracht.

Hab ich mich nun zwar oft vergangen,
So ist nur dieses mein Verlangen;
Sie wollen es doch gütigst mir verzeihn,
Damit ich noch kann unterthänigst seyn

meinen Hochwertesten geliebten Gönnern

Oldenburg d. 1. Jan. 1767.

**Sinkenderboth
Ahlert Wübbenhorst.**

Abb. 10: Aus dem Neujahrsglückwunsch des Oldenburger Stadtboten und Zeitungsträgers Ahlert Wübbenhorst (F VIII. c) vom 1. Januar 1767



Sein lahmes Bein hatte Ahlert Wübbenhorst bald den Beinamen „Hinkender Bote“ eingetragen. Unter dieser Bezeichnung pflegte er Jahre hindurch zu Neujahr Verse zu schreiben, die von der Zeitung als Extrablatt gedruckt wurden und die er seiner Kundschaft in die Häuser trug, wofür er sicher manchen Neujahrgroschen erhielt.

„Den Hinkenden thut man mich nennen,
Sie werden mir doch noch was gönnen;
Ich habe Sie das ganze Jahr bedacht,
Und jederzeit die Wochenschrift gebracht.“

Die Oldenburger haben sich sicher oftmals über ihren kuriosen Zeitungsträger belustigt, dem der Schalk häufig im Nacken saß. Niemand nahm es ihm übel, daß er seine Mitmenschen gern zum Ziel seiner harmlosen Spötteleien machte. „Ihr lieben Leute, die ihr so viele Kräfte zur Arbeit nöthig habt, schwächt des Morgens euren Magen nicht mit Thee, Bremer Coffee und Lebenswasser, sondern esset ein kräftiges Warmbier, wie die lieben Alten thaten; so wird man keine Rubinen im blauen Felde auf euren Nasen, keine hangende verwelkte Wangen, noch dünne magere Beine, an euch wahrnehmen, sondern ihr werdet bestätigen, was Moses sagt: Unser Leben währet 70 bis 80 Jahr.“ Auch die feine Gesellschaft verschonte er nicht: „Sodann will ich auch unsere, den Kleiderstaat übertreibende bürgerliche Dames und Demoiselles, die den Hohen alles gleich machen wollen, nicht vergessen, sondern fleißig bitten, daß die Tartuffeln nicht zu theuer werden.“

Einmal aber ließ er sich zu einer unbedachten und hinterher sehr bereuten Handgreiflichkeit hinreißen, so daß man ihn für 24 Stunden in die Haarenpforte einsperrte. Das hat ihm denn allerdings wenig gefallen: „Die Angst und Qual, die ich eine Nacht, bey Ratten und Mäusen, ausgestanden habe, kann keine Feder beschreiben; sie ist mir aber so heilsam, als der beste Arabische Balsam!“

Trotz seines körperlichen Gebrechens hat sich Ahlert Wübbenhorst noch in seinem 40. Lebensjahre am 15. Juli 1779 verheiratet mit Gesche Maria Nutzhorn, der blutjungen Witwe des nach halbjähriger Ehe bereits verstorbenen Schustergejellen Johann Peter Lorentz Küper. Doch nach knapp dreijähriger Ehe, am 24. April 1782, starb Ahlert Wübbenhorst, dem sein einziges Töchterchen bald nachfolgte. So hatte das Oldenburg im Zeitalter der Aufklärung ein Original verloren.

Anhang B

Die Forschungsgemeinschaft Wübbenhorst

Ende April 1956 — also vor 16 Jahren — weilte eine Wirtschafts- und Verkehrskommission aus Oldenburg für einige Tage zum Studium der Verkehrsverhältnisse in den benachbarten Niederlanden. Der Zufall brachte es mit sich, daß unter den 17 Herren sich drei Namensträger Wübbenhorst befanden (Regierungsdirektor Georg W., Stadtdezernent Wilhelm W., Landwirtschaftsrat a. D. Fritz W.). Ich gab bei dieser Gelegenheit die Anregung, eine gemeinsame Familienforschung Wübbenhorst in die Wege zu leiten. Diese Anregung wurde dankbar aufgenommen. Die erste Zusammenkunft fand am 26. Oktober 1956 statt, der weitere im Laufe der Jahre folgten. Ich wurde zum Sprecher der „Forschungsgemeinschaft Wübbenhorst“ bestimmt. Staatsarchivoberinspektor Werner O r t h (†) wurde um Mithilfe bei der Forschungsarbeit gebeten. Seine Ergebnisse wurden uns Ende 1957 vorgelegt. Dann haben die einzelnen interessierten Namensträger selbst mehr oder minder erfolgreich weitergeforscht.

Ende 1966 baten wir den Vorsitzenden der Oldenburgischen Gesellschaft für Familienkunde, Apotheker Wolfgang B ü s i n g, die gemeinsamen Forschungsarbeiten durchzuführen. Herr Büsing hat sich in den vergangenen Jahren mit großem Idealismus und auch besonderem Erfolg dieser Aufgabe angenommen. Es gelang ihm nicht nur, nahezu sämtliche Namensträger des 1730 begründeten Großen Osternburger Stammes in all seinen Verzweigungen bis heute zu erfassen, sondern auch die Herkunft dieses Stammes über Hude aus dem alten Stammhof in Wübbenhorst nachzuweisen. Besonders eingehend untersuchte Herr Büsing weiterhin die älteste Geschichte unseres Geschlechtes, und es ist sein Verdienst, wenn sich jetzt die Stammlinie seit dem Jahre 1521 in lückenloser Folge 15 Generationen hindurch verfolgen läßt und viele schon im 16., 17. und 18. Jahrhundert abzweigende Familienstämme sich auf den Hauptstamm zurückführen lassen.

Am 13. September 1969 haben wir einen kleinen Familientag in Bookholzberg, verbunden mit einem Besuch des benachbarten Stammhofes Wübbenhorst zu Wübbenhorst, durchgeführt. Wolfgang B ü s i n g sprach über die Möglichkeiten und Ziele bei der weiteren Erforschung der Familiengeschichte Wübbenhorst, während unser Heimatschriftsteller Georg v o n L i n d e r n in plattdeutscher Sprache über Land und Leute in der Delmenhorster Geest plauderte.

Der nächste Familientag soll im Herbst 1972 in Oldenburg-Osternburg stattfinden. Unserem Verwandten Karl-Günther K i p, Buchdruckereibesitzer in Neuenhaus, sind wir für die Übernahme des Druckes außerordentlich dankbar. Die Veröffentlichung weiterer Forschungsergebnisse ist vorgesehen.

29 Oldenburg, den 16. April 1972
Bismarckstraße 12/Ecke Cäcilienplatz

Fritz Wübbenhorst (J XIV.b)



Anhang C

Die Mitglieder und Freunde der Forschungsgemeinschaft Wübbenhorst

- Adolf Wübbenhorst (†), Landwirt, 29 Oldenburg-Tweelbäke, Bremer Heerstr. 320
Adolf Wübbenhorst (†), Landwirt, 2873 Bookholzberg, Wübbenhorst ü/Delmenhorst
August Wübbenhorst, Kaufmann, 29 Oldenburg, Roggemannstr. 5
Bruno Wübbenhorst, Regierungsdirektor, 29 Oldenburg, Starklofstr. 9
Christian Wübbenhorst, Direktor i. R., 2872 Hude, Parkstr.
Ernst Wübbenhorst, Kaufmann, 29 Oldenburg, Schützenhofstr. 84
Fritz Wübbenhorst, Landwirtschaftsrat a. D., 29 Oldenburg, Bismarckstr. 12/Ecke
Cäcilienplatz
Georg Wübbenhorst (†), Landwirt, 29 Oldenburg, Holler Landstr. 333
Georg Wübbenhorst, Landwirt, 2872 Hude-Maibusch
Georg Wübbenhorst, Kaufmann, 2945 Sande (Friesland), Hauptstr. 93
Georg Wübbenhorst, Regierungsbaudirektor, 2904 Sandkrug, Amselweg
Gerd Wübbenhorst, Landwirt, 2873 Bookholzberg, Wübbenhorst ü/Delmenhorst
Günther Wübbenhorst, Kaufmann, 29 Oldenburg, Schützenhofstr. 75
Gustav Wübbenhorst (†), Kaufmann, 29 Oldenburg, Cloppenburger Str. 109
Heiner Wübbenhorst, Landwirt, 2882 Strückhausen-Altendorf ü/Brake (Unter-
weser)
Heinrich Wübbenhorst, Bauer, 2907 Hatterwüstring (Hatten)
Dr.-Ing. Heinz Wübbenhorst, 43 Essen, Richard-Wagner-Str. 84
Hugo Wübbenhorst, Farmer, USA 1249 North Main Street, Fremont, Nebraska
Johann Wübbenhorst, Bundesbahnoberssekretär, Oldenburg, Emil-Pleitner-Gang 7
Richard Wübbenhorst, Regierungs-Vermessungsamtman a. D., 29 Oldenburg,
Alexanderstr. 162
Walter Wübbenhorst, Kaufmann, 29 Oldenburg, Frankenstr. 7
Werner Wübbenhorst, Verw.-Ang., 29 Oldenburg, Haarenufer 12 A
Wilhelm Wübbenhorst (†), Stadtdezent, 29 Oldenburg, Frankenstr. 7
Wilhelm Wübbenhorst, Rentner, 285 Bremerhaven-Lehe, Merzigerstr. 21
Dr. Ernst Dauelsberg, Psychologe, 29 Oldenburg, Kuckucksweg 10
Karl-Günther Kip, Buchdruckereibesitzer, 4458 Neuenhaus, Dinkelufer 13
Luise Kip, 4458 Neuenhaus, Grüner Weg 17
Anne Pieper, 2872 Hude, Jägerstraße
Otto Wiepken (†), Oberstudienrat a. D., 29 Oldenburg, Staakenweg 35

Namenverzeichnis

Die zwischen den Seiten 560 und 561 befindliche Nachfahrentafel wird als „560 T“ registriert.

A

Ahlhorn 533
Ahlers 545
Ahrens 531, 535, 548, 560T
Ahuis 560T
Albers 528

B

Backe 530
Bamberger 537
Barkemeyer 539, 544
Becker 519
Berens 507
Bischoff 538
Bitter 544
Blumenhorst 526
Bölts 542, 560T
Böseler 543
Börries 526
Borchers 541
Brähn 521
Brand 537
Brauen 519
Breen 521
Bruns 530, 533
Budde 533, 546
Büntjen 540
Bürke 560T
Büsing 499, 501, 521,
548, 553, 561
Büsselmann 542
Bulling 516
Bunjes 531
Bunnow 540
Buss 544

C

Calov 534
Carstens 532, 560T
Cerniaks 537
Ciliax 521

D

Dauelsberg 554
Deken 517
Dencker 521
Detmers 534
Dierks 541
Dinklage 520, 524, 525, 529
Dreschke 543
Dunkake 531

E

Eckhoff 533
Eden 528, 537
Egberdt 560T
Eggers 534

Eichhorst 560T
Erdmann 530
Ertel 543

F

Fajerski 537
Ficken 532
Fischbeck 533
Fischer 540
Fittje 534
Förster 560T
Frerichs 560T
Frese 545
Friedrich 560T

G

von Garrel 545
Gast 546, 560T
Gellermann 508
von Gellern 508
Geltmeyer 526
Gerdes 536, 543
Gielen 540
Gilbert 542
Glaeseker 532
Gösseljohanns 529
Gomoll 534
Gosselaar 529
Gottwald 544
Gramberg 535
Grandemann 529
Groene 541
Grönen 527
Gronewold 536
Großkopf 544
Grube 532
Gutschner 546, 560T

H

Hage 560T
Haller 525, 528
Hanebült 525
Hansen 560T
Harbers 536
Harms 535, 536
Hasewinkel 543
Hattendorf 533, 541
Hauken 528
Haverkamp 512
Heidemann 525
Heinemann 525
Heinken 531
Helmerding 560T
Helmers 539
Helms 531
Hemmelskamp 513
Hennies 530
Hermann 519
Hertzog 541
Herzog 537
Heyen 543

Hibbeler 538
Hobbie 539
Höpken 541
Hoes 527, 532
Hoffmann 534, 560T
Hollwege 535
Homeister 560T
Hoots 536
Hopker 515
Huckelmann 532
Hude 527
Hullmann 535
Hurrelmann 514

I

Iglinski 560T
Imken 516

J

Janssen 533, 534
Jehnichen 560T
Jörend 546
Jordans 512

K

Kähler(s) 527, 530, 546, 560T
Kämeling 534
Kettler 521
Kip 501, 553, 554, 560T
Kleemann 536, 560T
Kleen 540
Klippenberg 542, 560T
Kloppenburg 526
Koch 536, 560T
Koller 521
Koopmann 508
Kosanowski 543
Krause 544
Kreye 524, 538, 543
Kropp 543
Krüger 527
Kruse 528, 532
Kuck 540
Künneke 536
Küper 517, 552

L

Lammers 525
Lau 517
Lehmann 534
Lienemann 532
von Lindern 553
Löwe 519
Lübbing 561
Lüers 536
Lühring 535
LürBen 545



M

Maas 537
 Marks 530
 Maulhardt 537
 Mayer 539
 Meenen 541
 Meentzen 561
 Meier 507, 540
 Meinecke 543, 546, 560T
 Meiners 517
 Meister 533
 Meynen 537
 Meyer 517, 526, 527, 528
 535, 541, 542, 560T
 Möhlenbrock 534
 Mönnich 527, 529
 Mohr 526, 527
 Müller 526, 536, 542
 Müseler 541
 Munderloh 524, 527, 529, 537

N

Nacke 536
 Neuhaus 539
 Neumann 528, 531, 546
 Niehaus 539
 Nielsen 560T
 Nolle 517
 Nolte 560T
 Nutzhorn 517, 552

O

Oberin 538
 Oetken 520
 Ohlhoff 538
 Ohndorf 537
 Onken 536
 Ordemann 539
 Orth 553
 Osterloh 539

P

Pape 537
 Paradies 539
 Pelz 538
 Pestrup 543
 Petershagen 538
 Pieper 540, 554
 Pophanken 530
 Prophet 530
 Puls 540
 Puncken 524
 Punneken 524

Q

Quandt 540

R

Reinke 526
 Renken 541
 Reutemann 517
 Rodiek 520
 Röbbken 543
 Rosendahl 541
 Rüscher 533

S

Sander 524
 Sandersfeldt 508, 512
 Schaub 513
 Schellstede 535
 Schierholtz 514
 Schirmer 534
 Schlüter 545
 Schmidtke 560T
 Schmitz 532, 560T
 Schnieder 537
 Schnitger 532
 Schomäker 531
 Schröder 530, 536
 Schütte (n) 526, 527, 528
 Schule 537
 Schuler 560T
 Schwehrs 519
 Seegers 545
 Segelken 527
 von Seggern 542
 Selling 537
 Skarupke 542
 Sommer 545
 Sonnet 530
 Spalhoff 534
 Spanjer 560T
 Spitzer 538
 Stäter 535, 560T
 Steinfeld 526, 529
 Stemmler 540
 Stolle 529, 535, 560T
 Straathoff 507
 Strenge 560T
 Strothoff 507
 Strutthoff 507
 Stühmer 539
 Stünkel 540
 Suda 547
 Suhr 529
 Svalve 529

T

Tantzen 542, 560T
 Thölke 537
 Tiemann 525
 Timmermann 514
 Tirre 541
 Tollgaard 560T
 Tüting 540

U

Ueck 547
 Uetrechts 525
 Uhr 545
 Ulrich 542

V

Vogt 540
 Voss 560T

W

Wachtendorf 507, 508
 Wahlers 544
 Warns 541
 Weber 518, 560T
 Wellmann 542
 Wenzel 530
 Werner 544
 Wesche 530
 Wessel 560T
 Westerholt 526, 529, 531
 Westing 527
 Wichmann 541
 Wiechmann 542
 Wiedermann 544
 Wiepken 526, 554
 Wiese 520
 Wiesenberg 543
 Wilcken 521
 Wilkens 527, 528
 Wille 546
 Windels 538
 Witte 521, 531
 Wittholt 528
 Witting 508
 Wobbenhorst 503
 Wöbcken 521
 Wöhlings 538
 Woltermann 544
 Wolters 560T
 Woppenhorst 503
 Wragge 533
 Wübbenhorst 499—561
 Wüppenhorst 503
 Wulff 560T
 Wybbenhorst 503
 Wyppenhorst 503

Z

Zappee 530
 Zemke 534



Abb. 2 und 3: Stammhof Wübbenhorst zu Wübbenhorst



Abb. 4: Köterei Wübbenhorst zu Oldenburg-Osternburg (Cloppenburger Straße 119), in die Johann Hinrich Wübbenhorst (J VII. h) im Jahre 1730 einheiratete

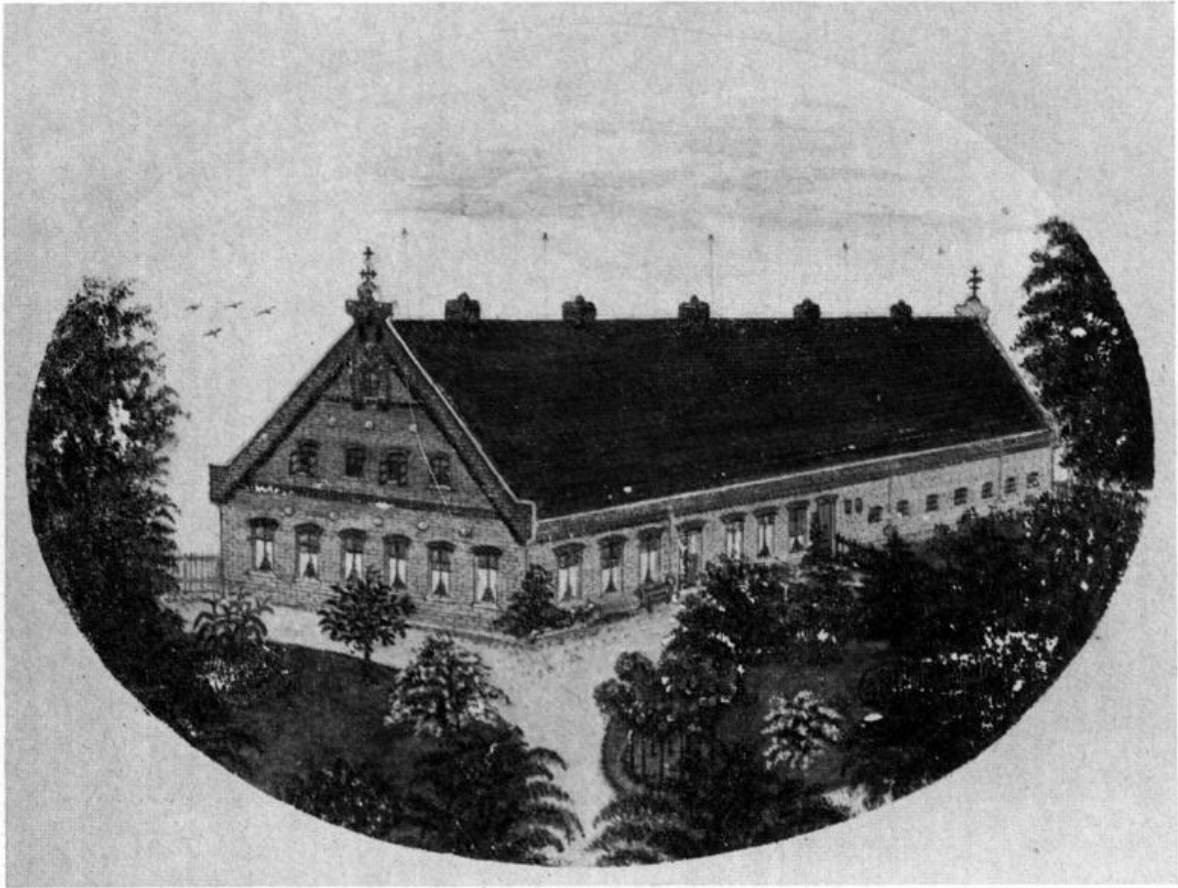

Abb. 5: Erstes Familientreffen am 13. Sept. 1969 im Forsthaus Hasbruch



Abb. 6: Gustav Wübbenhorst
zu Oldenburg-Osternburg,
1889—1971 (J XII. i)



Abb. 7: Adolf Wübbenhorst
zu Wübbenhorst,
1888—1972 (A V.c 8.f)



Abb. 8: Fritz Wübbenhorst
zu Oldenburg, * 16. 4. 1907
(J XIV. b)

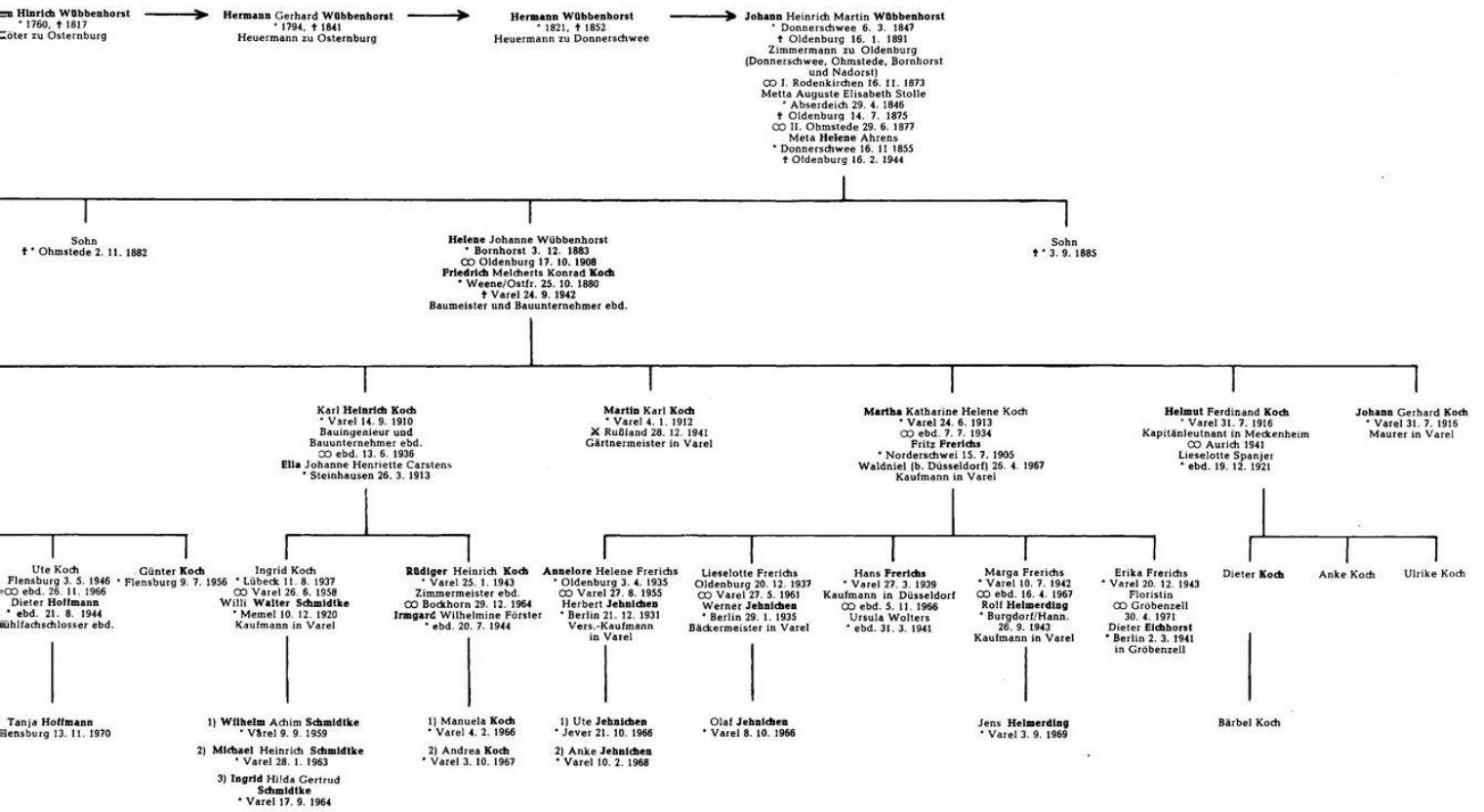



Landesbibliothek Oldenburg

→ Johann Wübbenhorst
Baumann zu Wübbenhorst
(1605–1618) → Hinrich Wübbenhorst
* 1596, † 1659
Baumann zu Wübbenhorst → Heiske Wübbenhorst
* ca. 1630, † n. 1705
Brinksitzer zu Hude → Heiske Wübbenhorst
* 1665, † n. 1737
Brinksitzer zu Hude → Johann Hinrich Wübbenhorst
* 1704, † 1786
Koter zu Osternburg → Johana Dietrich Wübbenhorst
* 1734, † 1795
Koter zu Osternburg → Je

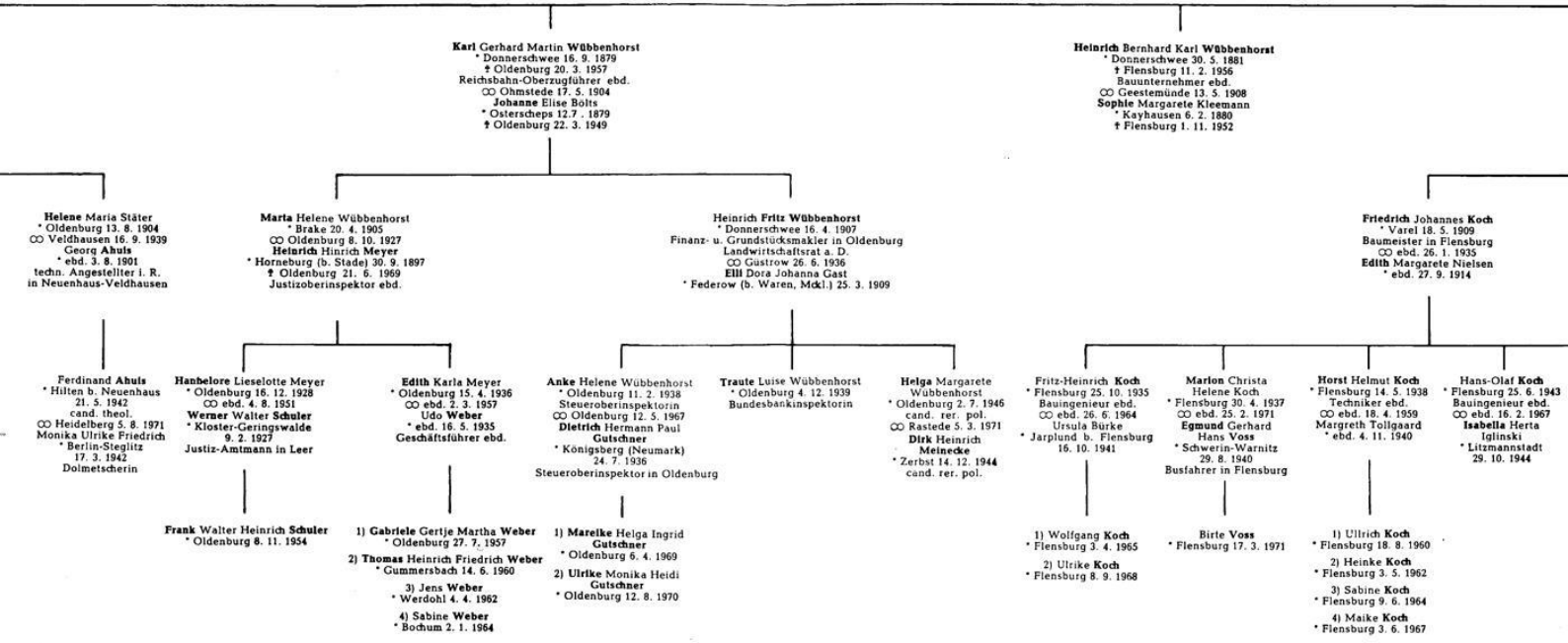



Landesbibliothek Oldenburg

Nachfahrentafel Wübbenhorst

Stammhof in Wübbenhorst
erwähnt seit 1450

Hilrich Wübbenhorst
Baumann zu Wübbenhorst
(1521—1554)

Reineke Wübbenhorst
Baumann zu Wübbenhorst
(1573—1600)

Johannes Wilhelm Hermann Klaus Wübbenhorst
* Oldenburg 12. 10. 1874
† Br.-Lehe 4. 12. 1939
Oberküpermeister in Bremerhaven-Lehe
⊙ Geestemünde 18. 11. 1898
Maria Helene Tantzzen
ebd. 31. 5. 1877
† Br.-Lehe 11. 3. 1922

Martha Gesine Wübbenhorst
* Donnerschwee 2. 4. 1878
† Getelo (Grfisch. Bentheim) 16. 2. 1922
⊙ Oldenburg 2. 7. 1902
Johann Friedrich Ferdinand Stäter
* Tschauendorf (Bez. Crossen/Oder)
2. 3. 1870
† Veldhausen (Grfisch. Bentheim)
9. 5. 1943
Zollamtsvorsteher

Helene Meta Johanne Wübbenhorst
* Geestemünde 10. 11. 1899
⊙ Br.-Lehe 4. 5. 1921
Friedrich Wilhelm Erich Klippenberg
* Danzig 14. 2. 1893
† Kiel 4. 2. 1987
Kapitän und Lotse ebd.

Johann Gerhard Wübbenhorst
* Geestemünde 2. 7. 1901
Schiffsingenieur i. R. in Bremerhaven
⊙ ebd. 4. 11. 1931
Anna Alma Hinrike Kähler
* Brake 30. 3. 1904

Luise Margarete Stäter
* Oldenburg 16. 12. 1902
⊙ Neuenhaus 10. 10. 1924
Karl Kip
* Neuenhaus 28. 1. 1896
Buchdruckereibesitzer ebd.

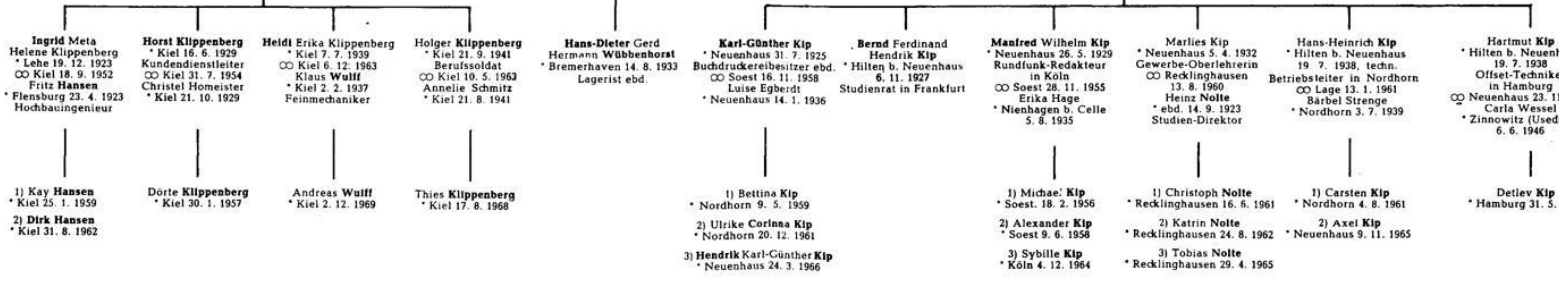



Landesbibliothek Oldenburg

Quellenangaben

Hauptgrundlage bildeten die Kirchenbücher von Osterburg, Oldenburg (evang. und kath.), Ohmstede, Hude, Ganderkesee sowie von vielen weiteren Gemeinden. — Aus dem Niedersächsischen Staatsarchiv Oldenburg wurden vor allem verschiedene Register vom 15. bis 18. Jahrhundert von der Hausvogtei Delmenhorst herangezogen, insbesondere aus Best. 20 Tit. 16 Nr. 30 n, Nr. 31, Nr. 116, Nr. 169 u. Nr. 170; Best. 20 Tit. 3 Nr. 459; Best. 20 AB, A Nr. 1; Best. 21 AB, B Nr. 1—23; Best. 71 I. Nr. 95 u. 96; sowie schließlich die Delmenhorster Maanzahlregister, Landbeschreibungen und Erdbücher in Best. 75 AB 26. — Weiterhin wurden verschiedene private Familienpapiere benutzt, wie auch das „Oldenburger Salbuch“ von Hermann Lübbing (Oldenburgische Geschichtsquellen, Band 4, Oldenburg 1965, Stalling). — Hingewiesen sei auch auf meinen Aufsatz „Ahlert Wübbenhorst, Oldenburgs Hinkender Bote (1739—1782)“ im Oldenburgischen Hauskalender 1968, S. 58—60, und auf die von mir herausgegebene „Ahnenliste Meentzen“, Oldenburg 1966, in der auch die Ahnenliste von Mette Margarete Wübbenhorst (= J VII.h 2.) erfaßt ist.

NB: Bei dem Großen Osterburger Stamm J ist hinsichtlich der Ortsnamen zu beachten, daß das Kirchenbuch nicht immer den genauen Ortsteil als Wohnstätte angibt (z. B. Wunderburg, Tweelbäke, Drielakermoor, Neuenwege, Bümmerstede usw.); in solchen Fällen kann natürlich nur „Osterburg“ als der größere Gemeindebezirk genannt werden.

Anschrift des Verfassers:
Apotheker Wolfgang Büsing, 29 Oldenburg, Stargarder Weg 6 (vgl. H VIII.b 1.e).





Oldenburgische Familienkunde



Herausgegeben von dem Oldenburger Landesverein für
Geschichte, Natur- und Heimatkunde e. V.
durch die „Oldenburgische Gesellschaft für Familienkunde“,
von Wolfgang Büsing, Oldenburg (Oldb), Stargarder Weg 6

Jahrgang 14

Heft 4

Dezember 1972

Eberhard Doll

Ahnenliste Sturm

ausgehend von Lisa Doll geb. Sturm

(* Vechta 6. 2. 1913)





*Abb. 1: Familie Hermann Ludwig Sturm, Elsfleth (?) 1907
sitzend (von links): Hermann Ludwig Sturm, Martha Sturm (∞ Albert Bonath),
Anna Sturm, Anna Helene Sturm geb. Müller, Bertha Sturm (∞ Fritz Nehrhoff);
stehend: Margarethe Sturm (∞ Heinrich Stehrenberg), Carl Sturm, Johannes Sturm,
Amalie Sturm geb. Peitzmeier, Christel Heinrich Johann Sturm, Friedrich Sturm,
Wilhelmine Sturm geb. Rolfs*



*Abb. 2: Das Haus von Hermann Ludwig Sturm in Elsfleth um 1920
(Personen unbekannt)*

Ahnenliste Sturm, ausgehend von Lisa Doll geb. Sturm (* Vechta 6. 2. 1913)

von Eberhard Doll

Vorbemerkung

Die Ahnenliste Sturm (mütterliche Vorfahren des Verfassers) ist nach dem System des Kékulé von Stradonitz aufgebaut und beziffert. Somit wird bewußt fürs erste auf die Angabe weiterer Kinder und Nachfolgegenerationen verzichtet, obwohl sie bereits zum größten Teil erforscht sind.

Die meisten Namen konnten bis zum Beginn der Kirchenbücher der betreffenden Gemeinden zurückverfolgt und erforscht werden, ja, es gelang sogar, sie um eine oder mehrere Generationen zu erweitern, wenn bereits Arbeiten von Forschern vorlagen, in denen neben den Materialien der Pfarrarchive vor allem die Akten des Niedersächsischen Staatsarchives in Oldenburg ausgewertet waren.

In einigen Fällen ist es dem Verfasser jedoch nicht gelungen, bis zum Beginn der Kirchenbücher zu gelangen oder gar die toten Punkte zu überwinden; denn die gesuchten Vorfahren waren zugewandert, ohne daß im Kirchenbuch ein Vermerk über den Herkunftsort aufgenommen worden war. So verhält es sich auch mit den Vorfahren Sturm. Obwohl die Taufregister der Stadt Oldenburg bereits 1633 einsetzen, ist dort weder die Taufeintragung von (160) Peter Bartel (sen) Sturm/Storm, der um 1690 geboren sein muß, noch die seines Sohnes (80) Johann Hinrich Christian Sturm, geboren um 1735, enthalten. Auffallend ist allerdings, daß bereits 1689 Taufeintragungen von Namensträgern Sturm/Storm im Kirchenbuch Oldenburg enthalten sind, deren Väter vornehmlich der oldenburgischen Garnisonskompanie (wie auch o. a. Vorfahre Peter Bartel Sturm/Storm) angehören. Der im Lande Oldenburg unübliche Vorname Bartel bzw. Bartelsen läßt vielmehr die Vermutung zu, daß sein Namensträger oder vielleicht schon dessen Vater als dänische Soldaten (Oldenburg und Delmenhorst standen von 1667 bis 1773 unter dänischer Herrschaft) vielleicht aus Schleswig-Holstein, wo es auch zahlreiche Namensträger Storm/Sturm gibt, ins Oldenburgische gekommen sind. Ein Nachweis konnte bisher aber nicht erbracht werden.

Als tote Punkte müssen auch die Vorfahrenlinien gelten, die erst eine bzw. zwei Generationen nach Einsetzen der Kirchenbücher von Wardenburg dort genannt werden, nämlich Bodemann II ab 1675 und Stramm(en) II, auch Fischbeck genannt, ab 1660, und deren Herkunft ebenfalls noch nicht geklärt werden konnte.

Da die Familienforschung eigentlich erst dann interessant zu werden beginnt, wenn es gelingt, außer Namen und Lebensdaten Material über die Vorfahren zusammenzutragen, das Rückschlüsse auf die Lebensweise, die soziale Stellung zuläßt oder gar besondere Ereignisse wieder lebendig werden läßt,



es also gelingt, den zwar namentlich bekannten, aber doch unbekanntem Vorfahren dieser Anonymität zu entreißen und aus dem Dunkel der Vergangenheit hervortreten zu lassen, sind im Anhang dieser Arbeit acht Eheverträge („Eheverlöbnisse“) aus dem Archive der Kirchengemeinde Jade abgedruckt, die in der Zeit zwischen 1698 und 1751 aufgesetzt worden sind. Wenn es sich bei den Brautpaaren in keinem Falle um direkte Vorfahren des Verfassers handelt, sondern um deren Geschwister, so sind doch jeweils die Eltern der Brautleute als direkte Vorfahren mit den Geld- und Sachwerten, die sie als Mitgift zur Ehe beisteuern, aufgeführt.

Für die Ahnenliste sind im wesentlichen nur die Kirchenbücher der jeweiligen Pfarrämter ausgewertet worden und außer den im Quellen- und Literaturverzeichnis genannten Arbeiten anderer Forscher keine weiteren bekannt gewesen, die gleiche Namen in gleichen Orten behandeln.

Von den Linien Doll (Vorpommern) und Peitzmeier (Westfalen) wurden nur die direkten Stammlinien beigefügt.

Auf die Erstellung eines Ortsregisters wurde verzichtet. Orte, die nicht im Bereiche der ehemaligen Grafschaft Oldenburg (Großherzogtum) bzw. des heutigen Verwaltungsbezirks liegen, sind exakt bezeichnet.

An dieser Stelle möchte der Verfasser auch nicht versäumen, all denen zu danken, die ihm bei der Erarbeitung des Materials zu dieser Ahnenliste behilflich waren und ihm das Forschen ermöglichten. Besondere Erwähnung gebührt hier dem inzwischen verstorbenen Landwirtschaftsrat Fritz Oeltjen, Jaderberg, der dem Verfasser wichtige Anhaltspunkte für weitere Forschungen gab, und auch seinem Sohn, Landwirt Fritz Oeltjen, der später die gesamte Urschrift des vierbändigen Werkes seines Vaters über die Jader Kirchenbücher leihweise zur Verfügung stellte und damit eine gründliche Erarbeitung ermöglichte. Gedankt sei auch Herrn Apotheker Wolfgang Büsing für die Förderung der Drucklegung dieser Ahnenliste.

Mandelsloh, Januar 1972

Eberhard Doll

Quellen- und Literaturverzeichnis

1. Kirchenbücher, Seelenregister, Beichtregister der betreffenden Kirchengemeinden
2. Pfarrarchiv der Kirchengemeinde Jade
3. „Oldenburgische Familienkunde“, Veröffentlichungen der „Oldenburgischen Gesellschaft für Familienkunde“, zitiert: OF
4. Oeltjen, Fritz: Arbeit über die Kirchenbücher der Gemeinde Jade, 4 Bände, ohne Titel und Jahr, zitiert: Oeltjen
5. Schaub, Walter Dr.: „Oldenburgische Quellen zur Familiengeschichte“, 1952 bis 1958, Umdruck, „Oldenburger Beiträge zur Familien- und Bevölkerungskunde“, Band I und II, 1955—1965, Umdruck, zitiert: Dr. Schaub
6. Tantzen, Richard: „Oldenburger Ahnenlisten, I. Tantzen“, in: „Oldenburgische Familienkunde“, 1961, Heft 3/4, zitiert: Tantzen

Abkürzungen

das.	daselbst
ebd.	ebendort
err.	errechnet
Frl.-Reg.	Fräuleinsteuerregister (auch Fräuleinschatzregister)
Inf.-Regt.	Infanterieregiment
KB	Kirchenbuch
KG	Kirchengemeinde
konf.	konfirmiert
Kontr.-Reg.	Kontributionsregister
Krs.	Kreis
MKB	Militärkirchenbuch
Must.-Reg.	Musterungsregister (auch MZR genannt)
MZR	Mannzahlregister
OF	„Oldenburgische Familienkunde“, Veröffentlichungen der „Oldenburgischen Gesellschaft für Familienkunde“
Rüst.-Verz.	Rüstungsverzeichnis
vermtl.	vermutlich; bei allen Angaben aus der KG Jade, die nach „ver- mutlich“ folgen, handelt es sich um solche aus der Arbeit Oeltjen

Zeichenerklärung

*	geboren
~	getauft
†	gestorben
□	begraben
∞	geheiratet
∅	geschieden
∞ I.	1. Ehe
⊗	gefallen

Orts- und Berufsbezeichnungen sind teilweise in der Schreibweise der Quellen wiedergegeben.

Konfession: seit der Reformation ausnahmslos ev.-luth.

Stand der Forschung: Januar 1972

Anschrift des Verfassers: Eberhard Doll

3051 Mandelsloh/über Wunstorf
Mühlenweg 13

Backhaus (Backhuß, Backhauß, Backhues)

- 175 **B a c k h a u s**, Hille Margrete
hat die Köterei ihres Vaters übernommen, ~ Jade 3. 10. 1760, † ... ,
○ Jade 10. 7. 1792 (174) Christian D ü s e r I
- 350 **B a c k h a u s**, Albert
Köter und Schuster zu Kreuzmoor, Bau 30, ~ Jade 22. 6. 1733, † Kreuz-
moor, □ Jade 13. 1. 1792,
○ 8. 11. 1759 (351) Hille S p i e k e r m a n n
- 700 **B a c k h a u s**, Gerd
Köter und Schuster zu Kreuzmoor, Bau 30, erwähnt zu Kreuzmoor 1738
bis 1750, 1758 im „Verzeichnis der Butter- und Köter-Gerechtigkeit“,
~ Jade 28. 3. 1687, † Kreuzmoor, □ Jade 10. 6. 1766,
○ Jade 5. 6. 1731 (701) Hille I m m c k e n II (s. Imken II)
- 1400 **B a c k h a u s**, Gerd(t)
Köter zu Kreuzmoor, Bau 30, s. Eheverlöbniß Anlage 3, erwähnt im
Beichtregister 1699—1710, * ... Februar 1656, † Kreuzmoor, □ Jade
15. 12. 1724,
○ Jade 3. 3. 1679 (1401) Gesche von H ö f e n
- 2800 **B a c k h a u s**, Jürgen
Häusling, Heuerköter im Kreuzmoor, Bau 30, erwähnt MZR 1632 und
1641, * ... 1602, □ Jade 13. 3. 1683,
○ Jade 8. 2. 1643 (2801) Catharina S t e e n k e n
- 5600 **B a c k h a u s**, Gerd(t)
Hausmann zu Kreuzmoor, Bau 11, erwähnt MZR 1581, 1619, Zehntreg.
1606—1615, Weinkaufreg. 25. 10. 1614, * ... ca. 1555, □ Jade 14. 4. 1626,
○ ... ca. 1580/85 (5601) Wübke N. N., * ... ca. 1560, † ... vor 1621
oder an der Pest 1623/24
- 11200 **G e r k e n** oder **B a c k h a u s**, Johan
Hausmann zu Kreuzmoor, Bau 11, erwähnt MZR 1581, Zehntreg. 1581
bis 1606, * ... ca. 1530, † ... ca. 1607

Berchman (Barchman, Bargman)

- 2777 **B e r c h m a n**, Grete
* ... 1618, □ Jade 26. 10. 1668,
○ Jade 17. 11. 1640 (2776) Dirich H e m m i e



- 5554 **Berchman, Johan**
 Landköter zur Langstraße 6, erwähnt Getreideabrechnung 1601/15, Frl.-Reg. 1613, Must.-Reg. 1619 und 1632, MZR 1627, 1641, 1653, *... um 1575, †... zwischen 1653 und 1662,
 ○○ I... vermtl. N.N., †... vermtl. vor 1612,
 ○○ II... um 1612 (5555) Grete N.N., *... ca. 1590, †... vor 1662
- 11108 **Berchman, Harmen**
 Landköter zur Langstraße 6, erwähnt MZR 1581, *... um 1550, †... um 1615

Bertje

- 1377 **Bertje, Gesche**
 * Bockhorn? um 1670, †... (nicht Varel),
 ○○ Varel 26. 6. 1696 (1376) Johan Hintzen oder Imcken (s. Imcken I)
- 2754 **Bertje, Jürgen**
 zu Bockhorn, *... , † Bockhorn vor dem 26. 6. 1696,
 ○○... vor 1670 N.N.

Blome (Blomen, Blume, Blumen, Blueme)

- 2771 **Blome, Gesche/Geschge**
 ~ Jade 19. 10. 1641, □ Jade 12. 11. 1694,
 ○○ Jade 11. 10. 1670 (2770) Johan Wessels II
- 5542 **Blome, Herman/Harmen**
 Landköter am Berge 15, *... 1609, □ Jade 21. 6. 1668,
 ○○... ca. 1641 (5543) Wübbeke N.N., *... 1606, □ Jade 13. 3. 1680
- 11084 **Blome, Heinrich**
 Bergköter ohne Land, Kötereirei 15, erwähnt Frl.-Reg. 1613, Must.-Reg. 1619 und 1633, MZR 1627, *... ca. 1575, †... ca. 1654,
 ○○... vor 1609 (11085) Gesche N.N., *... ca. 1580, □ Jade 13. 10. 1636
- 22168 **Blome, Hermann**
 Köter ohne Land am Berge, Kötereirei 15, erwähnt Stedegeld 1606/1612, *... ca. 1550, †... ca. 1612

Bodemann I. (Bohemann, Boemann) / Hojemann (Heuermann)

- 81 Bodemann I, Anna Elisabeth
* Oberlethe, ~ Wardenburg 15. 1. 1768, † Oldenburg 30. 1. 1844,
○ Oldenburg 28. 4. 1799 (80) Johann Hinrich Sturm
- 162 Bodemann I, Johann Harm(en)
Brinksitzer zu Oberlethe, * Harbern, ~ Wardenburg 22. 6. 1732, † Oberlethe (KG Wardenburg) 19. 4. 1809,
○ I. Wardenburg 14. 11. 1760 (163) Anna Catharina Stram I,
○ II. Wardenburg 6. 11. 1772 Agnete Krüger, * (Braunschweig?) 1745, † Oberlethe 6. 2. 1819
- 324 Bodemann, geborener Hojemann/Heuermann, Harm(en), Hermann
* Westerholt, ~ Wardenburg 6. 11. 1689, † Oberlethe (KG Wardenburg) 18. 12. 1775,
○ Wardenburg 3. 10. 1724 (325) Anna Elisabeth Bodemann II
- 648 Hojemann/Heuermann, Harmen
~ Kirchhatten Dom. Invocavit (= 28. 2.) 1658, † Westerholt, □ Wardenburg 22. 10. 1728,
○ Wardenburg 30. 11. 1687 (649) Elisabeth Rippen I
- 1296 Heuermann, Cord(t)
* ... 1610, □ Kirchhatten 11. 2. 1677,
○ Kirchhatten Dom. Cantate (= 4. 5.) 1656 (1297) Talcke M(üllers?) IV
- 2592 Hoyer mann, Johan
Köter zu Sandhatten, erw. MZR „um 1600“, Frl.-Reg. 1613 (Dr. Schaub)

Bodemann II. (Bohemann, Bohemanns, Bohe Mannes)

- 325 Bodemann II, Anna Elisabeth
~ Wardenburg 9. 10. 1701, † Oberlethe (KG Wardenburg) 18. 2. 1777,
○ Wardenburg 3. 10. 1724 (324) Hermann Hojemann/Heuermann (s. Bodemann I)
- 650 Bodemann II, Dreaß
* ... (nicht Wardenburg) 1667, † Harbern (KG Wardenburg), □ Wardenburg 29. 12. 1703,
○ Wardenburg 10. 6. 1701 (651) Gesche Martens I

- 1300 **B o d e m a n n** II, Johann
ab 1672 in Harbern, KG Wardenburg, nachweisbar, * ... 1638, † Har-
bern, □ Wardenburg 15. 10. 1708,
○○ ... (nicht Wardenburg) zwischen 1658 und 1667 (1301) Anna N.N.,
* ... 1635, † Harbern, □ Wardenburg 21. 10. 1717
In Wardenburg vor 1675 keine Bodemanns getauft, vor 1696 keine ○○

Chorengel

- 5537 **C h o r e n g e l**, Hille
* ... 1600, □ Jade 9. 3. 1645,
○○ nicht
Sie hatte 5 uneheliche Kinder; Vater des ersten Kindes war Eilerd
Bartels, der der übrigen Kinder (5536) Gerd Jacobs oder Renken
(s. Renken), darunter (2768) Albert Renken
- 11074 **C h o r e n g e l**, Albert
Hausmann zu Bollenhagen, Bau 5, erwähnt MZR 1581, Zehntreg. 1586
bis 1615, * ... um 1550, † ... vor 1619 oder an der Pest 1623/24,
○○ ... um 1587 (11075) Anna N.N., * ... 1570, □ Jade 3. 12. 1640
- vermtl.:
- 22148 **C h o r e n g e l**, Gertt
Hausmann zu Bollenhagen, Bau 5, erwähnt MZR 1581, * ... ca. 1520,
† ... kurz nach 1581
- 44296 **C h o r e n g e l**, (Albert?)
Hausmann zu Bollenhagen, Bau 5, erwähnt Deichregister 1531, * ... um
1490?, † ... vielleicht schon um 1550

Doll

- 2 **D o l l**, Eberhard Christel Adolf
* Vechta i. O. 14. 3. 1938,
○○ Lübeck 24. 8. 1962 (3) Dorothea Margrit Krause, stud. theol.,
* Zempelburg (Westpreußen) 12. 4. 1940
- 4 **D o l l**, Oskar Friedrich Wilhelm
Polizeibeamter, * Neuenkirchen, Krs. Randow (Vorpommern), 11. 7.
1901, † Westerstede i. O. 20. 11. 1956,
○○ Vechta 30. 6. 1937 (5) Lisa Anna Christa Sturm

- 8 Doll, Adolph Carl Wilhelm
Landwirt, Bauernhofbesitzer, „Marienhof“ bei Neuenkirchen, * Neuenkirchen 12. 10. 1865, † das. 10. 5. 1924,
○○ das. 25. 4. 1896 (9) Emma Wilhelmine Elise Mahnke, * Buchhorst (Torgelow/Meckl.) 1. 1. 1865, † Neuenkirchen 20. 1. 1924
- 16 Doll, Gustav Friedrich Wilhelm
Landwirt, Bauernhofbesitzer, am Köstiner See, westl. Neuenkirchen, * Neuenkirchen 16. 7. 1835, † das. 26. 10. 1910,
○○ das. 29. 10. 1863 (17) Friederike Wilhelmine Albertine Wendorff, * Barnimslow (Krs. Randow, Vorpommern) 21. 3. 1841, † Neuenkirchen 22. 2. 1883
- 32 Doll, Christian Friedrich
Landwirt, spätestens ab 16. 7. 1835 in Neuenkirchen, Ackerbürger zu Pyritz vom 19. 6. 1828 an spätestens bis kurz nach dem 18. 8. 1834, den Bürgereid zu Pyritz am 19. 6. 1828 geleistet, * Schmellenthin (Krs. Randow, Vorpommern) 8. 12. 1797, † Neuenkirchen 5. 6. 1866,
○○ Pyritz (Pommern) 6. 8. 1828 (33) Anne Christine Wendorff, * Barnimslow 31. 12. 1809, † Neuenkirchen 20. 3. 1885
- 64 Doll, Johann
1790 Grenadier im Thielischen Regt., 1791 Grenadier im Regt. von Schönfeld, 1797 Musketier im Regt. von Rüchel, später pomm. Inf.-Regt. Nr. 30 „von Borcke“, * Niederzahden (Krs. Randow, Vorpommern) 26. 10. 1766, ~ Hohenzahden (Krs. Randow, Vorpommern) 31. 10. 1766, ✕ angeblich 1806 (Jena und Auerstedt ?),
○○ Schmellenthin 15. 11. 1791 (65) Regina Dittmer (lt. MKB Stettin ○○ 21. 9. 1790), * ..., † ...
- 128 Doll, Johann
1766 Instmann zu Niederzahden, * ..., † ...

(Die Orte Neuenkirchen, Barnimslow, Schmellenthin, Pyritz, Niederzahden und Hohenzahden liegen jenseits der Oder-Neiße-Grenze)

Düser I / Toben

- 87 D ü s e r I, Helene
* Kreuzmoor, ~ Jade 4. 1. 1796, † Lehmdermoor 4. 5. 1859, □ Rastede 10. 5. 1859,
○ Jade 4. 11. 1817 (86) Johann Berend Imken I
- 174 D ü s e r I, Christian
Köter zu Kreuzmoor, * am Kleinen Felde, ~ Rastede 1. 9. 1759,
† Kreuzmoor 4. 4. 1833, □ Jade 11. 4. 1833,
○ Jade 10. 7. 1792 (175) Hille Margrete Backhaus
- 348 D ü s e r I, Tobe
* am Kleinen Felde, ~ Rastede 2. 2. 1712, † am Kleinen Felde, □ Rastede 27. 7. 1762,
○ Rastede 27. 10. 1740 (349) Hille Westie
- 696 D ü s e r oder T o b e n, Gerd Harm
vom Kleinen Felde, nennt sich später Düser, * aufm Kleinen Felde,
~ Rastede 23. 2. 1682, † vom Kleinen Felde, □ Rastede 3. 4. 1730,
○ Rastede 16. 10. 1710 (697) Gesche Küpker, auch Schmidt genannt
- 1392 T o b e n, Tobe
Köter, vom Rasteder Brink, erw. Kontr.-Reg. 1679 (OF 1962, Heft 3/4, S. 79), * unehelich, Rasteder Brink, ~ Rastede 28. 7. 1646, † das.? zwischen 1689 und 1700?,
○ Rastede 9. 10. 1674 (1393) Sophia Catharina D ü s e r II
- 2784 T o b e n, Tobe
am Brinke, * ... 1613, † am Brinke, □ Rastede 13. 1. 1663, nicht verheiratet gewesen, hatte ein uneheliches Kind, (1392) Tobe T o b e n, mit (2785) Anna St u v e n
Sterbeeintragung Rastede 1663: „Toben Tobe am brincke, der ein archlich leichtfertig leben geführet. Sich auf der (das?) Letzte noch bekehret alt 50 Jahr.“
- vermtl.:
- 5568 T o b e n, Tobe
erwähnt Frl.-Reg. 1613 am Rasteder Brink (Dr. Schaub), * ... ca. 1580, † ...

Düser II

- 1393 D ü s e r II, Sophia Catharina
~ Rastede 21. 2. 1650, † am Kleinen Felde, □ Rastede 24. 12. 1728,
○○ Rastede 9. 10. 1674 (1392) Tobe Toben (s. D ü s e r I)
- 2786 D ü s e r , Gert/Gerdt
Stallknecht in Rastede, * ... 1605, † auf dem kleinen Felde 3. 7. 1668,
□ Rastede 5. 7. 1668,
○○ ... zwischen 1625 und 1631 (2787) Clara N.N., * ... zwischen 1605
und 1616, † ... zwischen 1677 und 1700
Bei seinem 4. Kind (Anthon Günther) waren (u. a.) Gevattern: Graf
Anton Günther von Oldenburg und Anthon Günther von Rütichheim.
Paten des 5. Kindes (Herman) waren Stallmeister Herman von Grabau,
Gert Otholtz und Grete Borries.
- 5572 D ü s e r , Gert, der Ältere
Köter in Südende (1600, 1609), dann in Hankhausen (1619), □ Rastede
8. 2. 1631,
○○ ... (vor 1590) Grete N.N., □ Rastede 6. 9. 1637
- 11144 D ü s i n g , Harmen
Köter in Südende (Rastede) 1581

Emken

- 83 E m k e n , Mette Catharine
* Neuenhunorf um 1783, † das. 8. 4. 1863,
○○ das. 13. 9. 1804 (82) Johann Hinrich S c h r ö d e r
- 166 E m k e n , Harm
Brinksitzer in Neuenhunorf und „Gräflich Münnichscher Meyer“,
* (Neuenhunorf?) 20. 10. 1752, † Neuenhunorf 21. 9. 1822,
○○ (Neuenhunorf?) zwischen 1770 und 1779 (167) Anna Mette L a n g e

Feners (Fehners, Weners, Fänrichs)

- 689 F e n e r s , Trin(e)
* ... (nicht Varel) Januar 1689, † Brunne, □ Varel 15. 2. 1777,
○○ Varel 20. 9. 1730 (688) Johan Hinrich I m c k e n oder Hintzen
(s. I m k e n I)

- 1378 **Feners, Oltman**
Häusling im Seghorn (KG Varel), *... , †... (nicht Varel) vor dem
20. 9. 1730,
○○... vor 1689

Gebken

- 2613 **Gebken, Wunneke/Wünneke**
von Emstek, *... (nicht Emstek) 1631, † „zur Wardenburg“, □ War-
denburg 17. 2. 1711,
○○ Wardenburg 8.1.1660 (2612) Hinrich Fischbeck alias Stramm-
men (s. Stramm II)

Große Johan (groß Johans, Grote Johan, vermtl. ursprünglich Grote)

- 5615 **Große Johan, Grete**
(5623) *... ca. 1612, †... zwischen 1649 und 1662,
○○ Jade 17. 11. 1635 (5614/5622) Hinrich Öltken
- 11230 **Große/Grote, Johan**
(11246) Landköter zur Langstraße 2, erwähnt Frl.-Reg. 1613 „Grote Johan“,
Bollenhagener Köter (Dr. Schaub), Must.-Reg. 1619, MZR 1627, „Große
Johan“, Langstraßer Köter, *... ca. 1580, □ Jade 23. 3. 1627 „Große
Johan“,
○○... ca. 1600 (11231/11247) Gesche N.N., *... zwischen 1571 und
1585, □ Jade 10. 1. 1627 „Gesche Große Johans“

Grotedircks (Grotedierck, Grotedirks, Grotte Diriks, Grotediers, Dirichs)

- 327 **Grotedircks, Maria**
* Tungeln, ~ Wardenburg 8. 4. 1714, †... (nicht Wardenburg) nach
dem 9. 1. 1786,
○○ Wardenburg 25. 9. 1738 (326) Anthon Hinrich Stramm I
- 654 **Grotedircks, Brun**
*... (nicht Wardenburg) 1660, † Tungeln, □ Wardenburg 6. 11. 1735,
○○ I... zwischen 1680 und 1688 Catharina N.N., *... 1663, □ War-
denburg 27. 1. 1700,
○○ II. Wardenburg 9. 2. 1701 Gesche Lübben, ~ Edeweht 7. 5. 1664,
□ Wardenburg 28. 4. 1702,
○○ III... zwischen 1702 und 1705 (655) Sophia N.N., *... 1677,
□ Wardenburg 24. 8. 1737

Hasen

- 1395 H a s e n , Beke
~ Rastede 27. 6. 1648, □ Rastede 4. 1. 1725,
○○ Rastede 2. 12. 1674 (1394) Joachim K ü p k e r
- 2790 H a s e n , Lüder
Schmied (von Südende?), * ... 1615, † Rastede 2. 12. 1670,
○○ Rastede 2. 12. 1645 (2791) Gesche H o y e r m a n n

Helmers

- 695 H e l m e r s , Grete/Greta
* ... 1696, □ Schweiburg 2. 10. 1762,
○○ Jade 9. 9. 1723 (694) Johann H e m m i e

Hemmie (Henmmje, Hemmingh, Hemmig u. ä.)

- 347 H e m m i e , Anna/Anne
~ Jade 5. 9. 1741, † ... 16. 1. 1799, □ Schweiburg 22./23. 1. 1799,
○○ Schweiburg 26. 5. 1761 (346) Johann R e n k e n
- 694 H e m m i e , Johann
Köter zu Kreuzmoor, s. Eheverlöbnis Anlage 8, ~ Jade 18. 5. 1698,
□ Jade 19. 7. 1743,
○○ Jade 9. 9. 1723 (695) Grete H e l m e r s
- 1388 H e m m i e , Gerd
Landköter und Schmied zu Bollenhagen 16, s. Eheverlöbnis Anlage 2,
~ Jade 13. 3. 1644, □ Jade 19. 9. 1705,
○○ I. Jade 15. 6. 1668 Metke A h l e r s , ~ Jade 29. 12. 1642, □ Jade
10. 2. 1686,
○○ II. Jade 24. 11. 1687 (1389) Gebbeke T a p k e n
- 2776 H e m m i e , Dirich
erwähnt MZR 1641 und 1653, Landköter und Schmied zu Bollen-
hagen 16, * ... 1618, † ... zu Esenshamm vom Boden gefallen, er war
auf der Reise nach Blexen, vermtl. auch dort gestorben, □ Jade 8. 5.
1680,
○○ Jade 17. 11. 1640 (2777) Grete B e r c h m a n n

vermtl.:

5552 H e m m i e , Gerd(t)
erwähnt Vorjadinger Köter 1606/9, Frl.-Reg. 1613, Must.-Reg. 1619/27/
32, Landköter zu Bollenhagen 16, * ... 1570, □ Jade 17. 4. 1647,
○○ ... vermtl. um 1595 (5553) Lücke N.N., * ... 1575, □ Jade 25. 9.
1629

von Höfen (von Höven)

- 1401 v o n H ö f e n , Gesche
* ... 1651, □ Jade 2. 12. 1720,
○○ Jade 3. 3. 1679 (1400) Gerd B a c k h a u s
- 2802 v o n H ö f e n , Dirich
Köter zu Jaderlangstraße 9a, s. Eheverlöbniß Anlage 4, ~ Jade 30. 9.
1627, † Jaderlangstraße, □ Jade 13. 12. 1723,
○○ ... zwischen Mai 1649 und 1651 (2803) Grete N.N., * ... 1627,
□ Jade 14. 1. 1713
- 5604 v o n H ö f e n , Gerd
Landköter zu Jaderlangstraße 9, erwähnt MZR 1627 und 1632, General-
musterung 1619 und Verzeichnis der Jader Korporalschaften vom 31. 12.
1643, * ... ca. 1585, † ... zwischen Mai 1649 und 1662,
○○ ... um 1610 (5605) Gesche N.N., * ... 1590, † ... zwischen Mai
1649 und 1662
- 11208 v o n H ö f e n , Christoffer
Köter zu Jaderlangstraße 9, erwähnt MZR 1581, Getreideabrechnung
1604/14, Frl.-Reg. 1613, Generalmusterung 1619, * ... ca. 1550, □ Jade
2. 11. 1627,
○○ ... um 1580 (11209) Grete N.N., * ... 1565, □ Jade 3. 1. 1630

Hoyermann (Hojermann, Hoyerman)

- 2791 H o y e r m a n n , Gesche/Gefke
von Sandhatten, KG Kirchhatten, * ... 1618, † Rastede 5. 7. 1675,
○○ Rastede 2. 12. 1645 (2790) Lüder H a s e n
Gesche Hoyermann ist vermutlich eine Schwester von (1296)
Cord(t) Heuermann (s. Bodemann I)

vermtl.:

- 5582 Hoyer mann, Johan
Köter zu Sandhatten, erw. MZR „um 1600“, Frl.-Reg. 1613 (Dr. Schaub),
* ... , † ... ,
○○ ... vor 1610 N. N.

Imken I (Imcken, Imcker)

- 43 Imken, Sophie Margarethe
* Kreuzmoor 5. 11. 1828, ~ Jade 16. 11. 1828, † Oldenburg-Bürgerfelde
6. 4. 1888, □ Oldenburg, Neuer Friedhof, 12. 4. 1888,
○○ Rastede 27. 4. 1849 (42) Hermann Müller I
- 86 Imken, Johann Berend
Brinksitzer, Köter, Heuermann, „Veteran aus dem Franz. Kriege 1815“,
* Jade 10. 2. 1794, ~ Schweiburg 13. 2. 1794, † Lehmdermoor 22. 4. 1879,
□ Rastede 29. 4. 1879,
○○ Jade 4. 11. 1817 (87) Helene Düser I
- 172 Imken, Johann Hinrich
ca. 1793 bis 1804 Heuermann in Süderschweiburg, 1807 Heuermann zu
Jade, Bollenhagen, 1817 Köter zu Lehmdermoor (Rastede), * Brunne,
~ Varel 23. 12. 1762, † ... nach dem 4. 11. 1817,
○○ Schweiburg 25. 4. 1793 (173) Helena Renken
- 344 Imken, Johan (Johann Hinrich)
„Köther und Einwohner bey der Brunne bey Seghorn“, auch „Heuer-
mann in Seggehorn“, * Seghorn, ~ Varel 24. 12. 1732, † Seghorn 27. 1.
1792, □ Varel 30. 1. 1792 „Des Abends von Armenwegen“,
○○ I. Varel 8. 9. 1758 (345) Thalcke Margarethe Mencken,
○○ II. Varel 27. 7. 1775 Anne Margarethe Carstens, * ... 1741,
□ Varel 8. 2. 1796, 55 Jahre
- 688 Imcken oder Hintzen, Johan Hinrich
1732 alter Köter im Seghorn, 1736 und 1758 „Häußling und Einwohner
bey der Brunne“, ~ Varel 24. 10. 1702, † Brunne, □ Varel 21. 2. 1767,
○○ Varel 20. 9. 1730 (689) Trine Feners
- 1376 Hintzen oder Imken, Johan
Häusling im Seghorn, * ... um 1665, † ... (nicht Varel) vor dem 20. 9.
1730,
○○ Varel 26. 6. 1696 (1377) Gesche Bertje

Imken II (Immken, Immcken, Immecken)

701 I m k e n , Hille
~ Jade 29. 1. 1695, † Kreuzmoor, □ Jade 18. 10. 1766,
○ Jade 5. 6. 1731 (700) G e r d B a c k h a u s

1402 I m k e n , Albert/Alberd(t)
war vor seiner Heirat Knecht bei Gerd Öltken, Jaderberg, Bau 3, da-
nach Köter am Berge 36, erwähnt Beichtregister 1699—1710, * Strück-
hausen oder Hammelwarden? 1664, † Jaderberg, □ Jade 17. 8. 1722,
○ Jade 31. 10. 1694 (1403) G r e t e J ü r g e n ß (s. L ü b b e n II)

Jacobs (Jackobß [nach Oeltjen])

11073 J a c o b s , N.
* ... ca. 1585, † ... zwischen 1649 und 1662,
○ ... vor 1607 (11072) J ü r g e n B u l l e n h a g e n o d e r R e i n k e n
(s. R e n k e n)

22146 J a c o b s , Gerth/Gertt
Köter, Landköter zur Langstraße, erwähnt MZR 1581 und Zehntreg.
1601/14, * ... ca. 1550, † ... ca. 1613/14

Keilers

2809 K e i l e r s , Wübbeke
~ Jade 2. 9. 1636 (unehelich), □ Jade 4. 3. 1680,
○ Jade 17. 10. 1662 (2808) G e r d S p i e k e r m a n n

5618 K e i l e r s , Gerd
weder in Jade * noch †, hatte ein uneheliches Kind (s. o.) mit (5619)
Wübbeke L ü b b e n III

Koopmann

85 K o o p m a n n , Anna
* (Neuenhutorfermoor?) 1787, † Hahnermoor (KG Rastede) 16. 12. 1849,
○ Neuenbrok 16. 8. 1812 (84) C a r l M ü l l e r I

170 K o o p m a n n , Johann
vor 1794 Anbauer zu Neuenhutorfermoor, 1794 Umzug nach Hude-
Neuenkoop (jetzt Pfahlhausen) Nr. 19, „Brinksetzung 3 (Kötherey)“,
zwischen 8. 8. 1799 und 1801 als sogenannter Hollandgänger nach
Amsterdam, dort gestorben, * (KG Neuenhutorf?) Mai 1753 err.,

† Amsterdam (Holland) 15. 11. 1801, 48 Jahre, 6 Monate (lt. KG Hude),
○○ ... zwischen 1780 und 1785 (171) Lücke Margareta Müller II

Küpker (Schmidt)

- 697 K ü p k e r , Gesche
wird auch S c h m i d t genannt, am Brink, ~ Rastede 2. 7. 1682, □ das.
24. 7. 1751,
○○ das. 16. 10. 1710 (696) Gerd Harm T o b e n (s. D ü s e r I)
- 1394 K ü p k e r , Joachim (Jochim)
Schmiedemeister am Rasteder Brink, Hausmarke s. „Ammerländer
Hausmarken“ von Dr. H. Sandstede, Adolf Rauchheld und Heinrich
Borgmann (= Oldenburger Balkenschild, Nr. 21—24, 1964), Kirchspiel
Rastede, Nr. 484: „Joachim Küpker zeichnet 1672 in den Rasteder
Vogteirechnungen mit seiner Hausmarke, ebenfalls nach weiterer Mit-
teilung an anderer Stelle im Jahre 1683“, * ... 1644, † am Brink, □ Ra-
stede 13. 9. 1725,
○○ Rastede 2. 12. 1674 (1395) Beke H a s e n

Lange

- 167 L a n g e , Anna Mette
* (Neuenhunorf?) 18. 10. 1750, † Neuenhunorf 8. 9. 1808,
○○ (Neuenhunorf?) zwischen 1770 und 1779 (166) Harm E m k e n

von Lienen

- 2813 v o n L i e n e n , Hille
* ... zwischen 1597 und 1615, † Heubült (KG Rastede) 12. 11. 1669,
○○ Jade 19. 11. 1630 (2812) Carsten W e s t i n g

vermtl.:

- 5626 v o n L i e n e n , Johan
Hausmann zu Außendeich, Bau 22, erwähnt Zehntreg. 1595/1615, Rüst.-
Verz. 1609, Deichreg. 1599, Frl.-Reg. 1613, MZR 1619, * ... ca. 1560,
□ Jade 18. 11. 1621,
○○ ... um 1585 (5627) N. N., * ... um 1560, † ... vor 1621 oder an der
Pest 1623/24

Lübben II (Jürgens, Jostes)

1403 Lübben, Grete, Nachname auch Jürgens,
~ Jade 17. 8. 1668, □ Jade 13. 8. 1722,
○○ Jade 31. 10. 1694 (1402) Albert Imken II

2806 Lübben, Jürgen
(2810) Köter aufm Berge ohne Land, Kötereirei 36, s. Eheverlöbniß Anlage 1,
*... (nicht Jade) 1640/42, □ Jade 28. 12. 1705, 65 Jahre alt,
○○ Jade 26. 11. 1667 (2807/2811) Hille Öltken

vermtl.:

5612 Jostes oder Lübben, Lübbe
(5620) Köter ohne Land aufm Berge, Kötereirei 36, erwähnt MZR 1627 „Lübbe Jobstes“, *... ca. 1595, †... zwischen 1649 und 1662,
○○ I... um 1620 Wübbeke Wessels, *... ca. 1595, †... vor 1641,
○○ II. Jade 25. 11. 1641 Grete Wessels, *..., †... um 1658,
○○ III... um 1658 Geschge N.N., *..., □ Jade 10. 7. 1680
Ob Ehefrau I oder II die Mutter von (2806/2810) Jürgen Lübben ist, läßt sich nicht mit Sicherheit sagen.

11224 Lübben, Jost, Jürgen (= Jost [Sohn des] Jürgen Lübben)
(11240) Köter ohne Land aufm Berge, Kötereirei 36, erwähnt Frl.-Reg. 1613: „Jost Lübben Jürgen“, Must.-Reg. 1619: „Jost Lübben Jürgen“, *... ca. 1560, †... zwischen 1619 und 1620 oder an der Pest 1623/24,
○○... ca. 1590 (11225/11241) Anna N.N., *... ca. 1565, □ Jade 5. 2. 1636 „Anna Jostes“

22448 Lübben, Jürrien/Jürgen
(22480) Köter aufm Berge, Bau 2, erwähnt Zehntreg. 1581—1596, MZR 1581 „Jürrien Lübben“, *... ca. 1530, †... ca. 1596

44896 Lübben, N.
(44960) hatte vermtl. u. a. auch 2 Söhne:
1. Jost Lübben, zunächst Köter, später Hausmann am Berge, Bau 1, *... ca. 1525, †... um 1596
2. Jürrien Lübben, Köter aufm Berge, Bau 2 (s. 22448/22480 oben)
„Beide Söhne sind im MZR und Zehntreg. von 1581 als Köter erwähnt. Bau 1 und Bau 2 sind vermtl. erst nach der Antoniflut (16./17. 1. 1511) in Besitz der Familie Lübben gekommen, die wohl, wie viele andere auch, aus dem von den Fluten zerstörten Jadebusengebiet in die Vogtei Jade gezogen sind.“ (Oeltjen)

- 1405 Lübben oder Jürgens, Hille
Schwester von (1403) Grete Lübben II, ~ Jade 6. 10. 1678, † Jaderberg, □ Jade 15. 2. 1741,
○○ Jade 12. 4. 1703 (1404) Eylert Spiekermann
- 2810 Lübben, Jürgen
(2806) Köter aufm Berge, ohne Land, Kötereirei 36, *... (nicht Jade) 1640/42,
□ Jade 28. 12. 1705,
○○ Jade 26. 11. 1667 (2811/2807) Hille Öltken
s. weiter (5620/5612) Lübbe Jostes oder Lübben (s. oben)

Lübben III

- 5619 Lübben, Wübbeke
in Jade weder * noch †, sie hatte ein uneheliches Kind (2809) Wübbeke Keilers mit (5618) Gerd Keilers

Martens I

- 651 Martens, Gesche
* Westerholt, ~ Wardenburg 25. 9. 1674, † Harbern, □ Wardenburg 22. 3. 1745,
○○ Wardenburg 10. 6. 1701 (650) Dreaß Bodemann II
- 1302 Martens, Johan
*... 1635, † Westerholt, □ Wardenburg 3. 10. 1691,
○○ Wardenburg 12. 4. 1664 (1303) Wöbke Rippen II

Martens II (Marten)

- 5541 Martens, Grete
*... 1598, □ Jade 9. 2. 1671,
○○ Jade 22. 1. 1624 (5540) Eilerd Wessels II
- 11082 Martens, Lübbe(n)
Landköter auf dem Berge, Kötereirei 43, erwähnt MZR 1581, Frl.-Reg. 1613, MZR 1627 (Dr. Schaub): „Auskündiger, ist gar schlechten Vermögens“, *... ca. 1565, □ Jade 12. 10. 1629,
○○... ca. 1595 (11083) Grete N.N., *... 1570, □ Jade 6. 9. 1629

Meiners

- 693 Meiners, Wübcke/Wübke
* Süderschweiburg 1710, □ Schweiburg 13. 10. 1757,
○○ Jade 2. 11. 1728 (692) Johann Renken

Mencken

- 345 Mencken, Thalcke Margarethe
* Bockhorn? Januar 1729 (err.), † Brunne, □ Varel 26. 7. 1774,
○○ Varel 8. 9. 1758 (344) Johan Imken I
- 690 Mencken, Eylert
Brinksitzer zu Bockhorn, * ..., † Bockhorn? vor dem 8. 9. 1758,
○○ ... vor 1729

Müller I

- 21 Müller, Anna Helene
* Hahnermoor (KG Rastede) 19. 1. 1855, † Elsfleth 18. 2. 1925,
○○ Elsfleth 19. 11. 1880 (20) Hermann Ludwig Sturm
- 42 Müller, Hermann
konf. Großenmeer 10. 4. 1831, Köter zu Hahnermoor, auch Zimmermann, * Niederhörne (KG Neuenbrok) 5. 1. 1817, † Hahnermoor (KG Rastede) 3. 4. 1874,
○○ Rastede 27. 4. 1849 (43) Sophie Margarethe Imken I
- 84 Müller, Carl
konf. Leeste 30. 4. 1797, spätestens 1812 bis ca. 1817 Tagelöhner zu Niederhörne (KG Neuenbrok), spätestens 1820 bis mindestens April 1839 Heuermann zur Wolfstraße (KG Großenmeer), * ... August 1786 (err.), † Hahnermoor (KG Rastede) 27. 3. 1847,
○○ Neuenbrok 16. 8. 1812 (85) Anna Koopmann
- 168 Müller, Carl
16. 8. 1812 Einwohner zu Leeste, * ..., † ...,
○○ ... (169) Gesche Schierenbeck

Müller II (Müllers)

- 171 Müller, Lücke Margareta (Margrete)
* ... 1761, † Hude-Neuenkoop (Pfahlhausen) 20. 10. 1819,
○○ ... zwischen 1780 und 1785 (170) Johann Koopmann

M(üllers?) IV

- 1297 M(üllers?), Talcke
* ... 1623, □ Kirchhatten 15. 8. 1695,
○ Kirchhatten Dom. Cantate (= 4. 5.) 1656 (1296) Cord(t) Heuermann (s. Bodemann I)

Oltken (Oltken)

- 2807 Oltken, Hille
(2811) * ... vermtl. 1637, □ Jade 28. 10. 1720 (84 Jahre alt),
○ Jade 26. 11. 1667 (2806/2810) Jürgen Lüb ben II
- 5614 Oltken, Hinrich
(5622) Landköter zur Langstraße 2, erwähnt MZR 1641, hat eingeheiratet und kam von auswärts (Oeltjen), * ... 1604, □ Jade 19. 6. 1677,
○ Jade 17. 11. 1635 (5615/5623) Grete groß Johans

Oldiges (Oldigs)

- 1307 Oldiges, Wolberich
* Littell, ~ Wardenburg 24. 2. 1663, † Hinterm Holtz, □ Wardenburg 24. 12. 1700,
○ Wardenburg 8. 9. 1689 (1306) Hinrich Fischbeck alias Strammen (s. Stramm II)
- 2614 Oldiges, Gerdt
vermtl. kurz vor 1657 nach Wardenburg zugezogen, * ... 1609, † Littell, □ Wardenburg 14. 11. 1684,
○ ... (nicht Wardenburg) zwischen 1636 und 1657 (2615) Wolberich N. N., * ... 1621, † Littell, □ Wardenburg 15. 11. 1708

Peitzmeier (Peitzmeyer)

- 11 Peitzmeier, Amalie Frieda Dorothea
* Delmenhorst 25. 6. 1889, † Vechta 8. 11. 1963,
○ Delmenhorst 15. 10. 1909 (10) Christel Heinrich Johann Sturm
- 22 Peitzmeier, Ernst Friedrich
Zigarrenmacher, Gastwirt in Delmenhorst, Lange Straße 9, vgl. dazu den Artikel „Haus und Bewohner Lange Straße 9 um die Jahrhundert-



wende" in Beilage „Von Hus un Heimat“, 1970, Nr. 4, im „Delmenhorster Kreisblatt“, * Kirchlengern 9. 5. 1853, † Delmenhorst 4. 2. 1913, ○○ Delmenhorst 28. 10. 1879 (23) Margarethe Elisabeth Nahrman n, * Hellern bei Osnabrück 27. 4. 1851, † Vechta 31. 12. 1927

- 44 Peitzmeier, Anton Henrich
Neubauer Kirchlengern Nr. 68, * Mennighüffen 20. 10. 1817, † Kirchlengern 23. 2. 1884,
○○ Kirchlengern 24. 2. 1844 (45) Anne Catherine Ilsabein Marksmann, * Quernheim (KG Kirchlengern) 11. 5. 1817, † Kirchlengern 27. 4. 1878
- 88 Peitzmeier geborener Nierste, Ernst Henrich
Colonus zu Mennighüffen, später Kirchlengern, * Klosterbauerschaft (Stift Quernheim) 3. 2. 1791, † Kirchlengern 2. 9. 1873,
○○ I. Mennighüffen 15. 9. 1816 (89) An. Cath. Wilmin. Vork/Vorwerk, * Kirchlengern 4. 9. 1785, † Mennighüffen 27. 4. 1831,
○○ II. Kirchlengern 13. 6. 1833 Catherine Sophie Louise Telkemeier, * Quernheim 29. 3. 1793, † Kirchlengern 12. 4. 1850
- 176 Nierste (Niederste, Nederste), Anton Henrich
Colonus, Leibzüchter, ~ Stift Quernheim 2. 4. 1761, † Klosterbauerschaft (Stift Quernheim) 16. 1. 1830,
○○ Stift Quernheim 12. 11. 1782 (177) Anne Elisabeth Kröger, * Dünne, ~ Bünde 11. 5. 1761, □ Stift Quernheim 3. 2. 1833
- 352 Nierste (Niederste, Nederste), Johann Friedrich
Colonus, ~ Stift Quernheim 25. 7. 1732, † Klosterbauerschaft (Stift Quernheim) 9. 5. 1785,
○○ Stift Quernheim 12. 10. 1752 (353) Maria Elisabeth Koweg, ~ Stift Quernheim 18. 7. 1721, † Klosterbauerschaft (Stift Quernheim) 4. 10. 1791
- 704 Nierste (Niederste, Nederste) geb. Sundermeyer (Nieder-sundermeyer), Joh. Henr. / Hans Hinrich
* ... 1691, □ Stift Quernheim 22. 1. 1749,
○○ Stift Quernheim 25. 1. 1722 (705) Maria Elsabein N.N., Wwe. Nederste, * ... 1690, □ Stift Quernheim 23. 4. 1742, ○○ I. Neldersten
Die Beerdigungseintragungen von 704 und 705 enthalten nur die Nachnamen, deshalb nicht ganz sicher, aber die einzigen, die in Frage kommen.
Zum Namenswechsel: Die Männer nahmen den Namen des Hofes an, dessen Erbin sie heirateten und den sie dann bewirtschafteten.

Renken (Rencke, Rencken) / Jacobs / Bullenhagen

- 173 Renken, Helena (Helene, Lena)
* Jade, ~ Schweiburg 16. 9. 1771, † ... nach 1807,
○○ Schweiburg 25. 4. 1793 (172) Johann Hinrich Imken I
- 346 Renken, Johann
Köter, bei den Taufeintragungen seiner Kinder ist als Wohnort mehrmals „Vogtei Jade“ angegeben, * ... 1729, † Süderschweiburg 21. 1. 1798, □ Schweiburg 27. 1. 1798,
○○ I. Schweiburg 4. 11. 1756 Anna Furcken, * ... 1727, □ Schweiburg 9. 8. 1760,
○○ II. Schweiburg 26. 5. 1761 (347) Anna Hemmie
- 692 Renken, Johann
saß zuerst auf der Kötereij Jader Außendeich Nr. 1a, zwischen dem 5. 10. 1739 und dem 31. 5. 1742 nach Schweiburg verzogen, dort Heuermann und Hausmann, ~ Jade 16. 11. 1700, □ Schweiburg 4. 9. 1756,
○○ Jade 2. 11. 1728 (693) Wübcke Meiners
- 1384 Renken, Johan
Landköter zu Schweiburg (lt. Oeltjen: Heuermann zu Jader Außendeich 1a), s. Eheverlöbniß Anlagen 5 und 6, ~ Jade 16. 12. 1668, □ Jade 19. 12. 1720,
○○ Jade 23. 11. 1694 (1385) Grete Wessels II
- 2768 Renken, Albert
Kötereij 1a, Jader Außendeich (Oeltjen), * ... unehelich, ~ Jade 1. 2. 1639, □ Jade 27. 6. 1684,
○○ ... vor 1665 (2769) Anna N. N., * ... 1639, □ Jade 18. 7. 1719
- 5536 Jacobs oder Renken, Gerd
Landköter zur Langstraße 10, erwähnt MZR 1641, 1653/7, * ... 1607, □ Jade 22. 9. 1675,
○○ ... kurz vor 1640 Anna von Höven, * ... 1610, □ Jade 2. 1. 1675
Vor seiner Heirat hatte er 4 uneheliche Kinder mit (5537) Hille Chorengel, darunter (2768) Albert Renken.

nach Oeltjen vermtl.:

- 11072 Bullenhagen oder Reinken, Jürgen
Langstraßer Köter, erwähnt Frl.-Reg. 1613, * ... ca. 1580, † ... zwischen 1613 und 1619,
○○ ... ca. 1605 (11073) N. N. Jacobs

- 22144 Bullenhagen, auch Wiefelstede genannt, Reineke
Kreuzmoor, Bau 8, erwähnt Frl.-Reg. 1613, *... ca. 1555, †... vor 1621
oder an der Pest 1623/24,
○○ I... (22145) N.N.,
○○ II... ca. 1611 Gesche Wiefelstede, Wwe., *... ca. 1565,
□ Jade 11.2.1622, ○○ I. vermtl. Jürgen Wiefelstede
- 44288 Bullenhagen, Berndt/Berenth
Hausmann zu Bollenhagen, Bau 8, erwähnt MZR 1581, Zehntreg. 1581
bis 1606, *... ca. 1530, †... 1606,
○○ I... vermtl. ca. 1555 (44289) Grete N.N., *... ca. 1535, †...
um 1570,
○○ II... vermtl. um 1570 Salome N.N., *... 1550, □ Jade 14.7.1627

Rippen I

- 649 Rippen, Elisabeth
*... 1655, † Harbern, □ Wardenburg 25.6.1723,
○○ Wardenburg 30.11.1687 (648) Harm Hojemann/Heuer-
mann (s. Bodemann I)
- 1298 Rippen, Jost
*... um 1613, †... (nicht Wardenburg) nach dem 18.9.1693,
○○... (nicht Wardenburg) zwischen 1630 und 1655 (1299) Elisabeth
N.N., *... 1613, † Westerholt, □ Wardenburg 18.9.1693
In Wardenburg vor 1664 keine Rippen ○○

Rippen II

- 1303 Rippen, Wöbke/Wobke/Wobbeke
*... 1631, † Westerholt, □ Wardenburg 6.12.1707,
○○ Wardenburg 12.4.1664 (1302) Johan Martens I
- 2606 Rippen, Willert
lebte 12.4.1664 Westerholt, *... um 1600, †... (nicht Wardenburg)
nach 12.4.1664,
○○... (nicht Wardenburg) um 1628? (2607) Elisabeth N.N., *... um
1600?, † Westerholt, □ Wardenburg 6.2.1672 (nicht ganz sicher, ob
zur Person gehörig, da unvollständige Angaben)

Schierenbeck

- 169 Schierenbeck, Gesche
* ... 1761, † Leeste 20. 3. 1812, 50 Jahre, 6 Monate,
○○ ... (168) Carl Müller I

Schröder

- 41 Schröder, Beeke Margarete
* Neuenhutorf 1. 12. 1814, † Elsfleth 10. 3. 1904,
○○ I. Neuenhutorf 19. 11. 1835 Jacob Vogt, * ... 1786, † Neuenhutorf 5. 2. 1844,
○○ II. das. 4. 3. 1853 (40) Hermann Friedrich Sturm
- 82 Schröder, Johann Hinrich
Brinksitzer, Feldhüter und Schneider, * Neuenhutorf 19. 12. 1781,
† das. 1. 2. 1854,
○○ das. 13. 9. 1804 (83) Mette Catharine Emken
- 164 Schröder, Johann Hinrich
Brinksitzer zu Neuenhutorf, * ... um 1745, † Neuenhutorf vor 1800,
○○ ... zwischen 1770 und 1781 (165) Ahlke Margarethe N.N., * 1751,
† Neuenhutorf 3. 4. 1824, 72 J., 5 M., 4 T.

Spiekermann / Lammers

- 351 Spiekermann, Hille
~ Jade 3. 3. 1733, □ Jade 1. 3. 1806,
○○ Jade 8. 11. 1759 (350) Albert Backhaus
- 702 Spiekermann, Johann
Jaderberg Kötereier 60b, * ... ca. 1706, □ Jade 30. 1. 1746,
○○ Jade 22. 7. 1732 (703) Hille Westing
- 1404 Spiekermann, Eylert
Köter am Berge - Moorstrich 60a, * ... ca. 1672, † Jaderberg, □ Jade 11. 4. 1730,
○○ Jade 12. 4. 1703 (1405) Hille Lübber II
- 2808 Spiekermann, Gerd
Köter am Hakenweg 13, s. Eheverlöbnisse Anlagen 1 und 7, * ... vor-
ehelich, ~ Jade 13. 10. 1635, □ Jade 9. 10. 1694,
○○ I. Jade 17. 10. 1662 (2809) Wübke Keilers,
○○ II. Jade 8. 11. 1680 Metke Lüerssen, ~ Jade 15. 12. 1641,
□ Jade 16. 5. 1711

5616 Lammers, genannt Spikerman, Lüer
Hausmann zu Jaderberg, Bau 6, Sohn des letzten Meiers auf dem Jader
Vorwerk (Oeltjen), * Jader Vorwerk? 1584, □ Jade 3. 11. 1673,
○ I... um 1610 Metke Spikermann, *... ca. 1590, □ Jade
23. 2. 1634,
○ II. Jade 1. 5. 1636 (5617) Beke V o B

11232 Lammers, Johan
Meier auf dem alten Jader Vorwerk (Tantzen: OF 1961, Heft 3/4,
S. 77), lt. Oeltjen „letzter Meier auf dem alten Jader Vorwerk“, *...
um 1560, †... vor 1621

Steenken (Steneken, Steinken)

2801 Steenken, Catharina
* Kreuzmoor? zwischen 1611 und 1625, □ Jade 22. 1. 1679,
○ Jade 8. 2. 1643 (2800) Jürgen B a c k h a u s

5602 Steenken, Herman
Landköter zu Kreuzmoor 21, erwähnt Zehntreg. 1597/1614, Frl.-Reg.
1613, MZR 1619, 1627, 1632 und 1641, *... 1570, □ Jade 27. 7. 1645,
○ ... um 1592 (5603) vermtl. Anna N.N., *... um 1570, †... vor
1621 oder an der Pest 1623/24

vermtl.:

11204 Steenken, Johan
Landköter zu Kreuzmoor 21, erwähnt MZR 1581, *... ca. 1540, †...
vor 1613, ○ vermtl. zweimal,
○ I... N.N., †... wohl vor 1593,
○ II... N.N., †... vor 1621 oder an der Pest 1623/24

22408 Steenken, Herman
Hausmann zu Kreuzmoor 13, erwähnt Deichregister 1531 als Deich-
geschworener, *... vermtl. vor 1500, kurz nach der Besiedelung, †...
um 1560/70

Stramm I (Stram, Stramme, Strammen) / Hof(f)henke

163 Stramm, Anna Catharina
* Hinter dem Holtze (Achternholt), ~ Wardenburg 3. 11. 1738, † Ober-
lethe (KG Wardenburg) 6. 5. 1772,
○ Wardenburg 14. 11. 1760 (162) Johann Harm B o d e m a n n I

- 326 **Stramm, Anthon Hinrich**
 * hintern Holtze (Achternholt), ~ Wardenburg 11. 9. 1712, † Hintermholz 9. 1. 1786,
 ○○ Wardenburg 25. 9. 1738 (327) Maria Grotedircks
- 652 **Stramm geborener Hofhenke, Hermann**
 ~ Großenkneten Mai 1680 (ohne Angabe des Tages), † Hintern Holtz (Wardenburg) 16. 1. 1749,
 ○○ Wardenburg 23. 5. 1709 (653) Anna Catharine Stramm II
- 1304 **Hofhenke, Herm/Harm**
 * (KG Großenkneten?) 1644, † Haast (KG Großenkneten) 27. 12. 1712,
 ○○ ... zwischen 1664 und 1679 (1305) Anna Catharina N.N., * ... 1642, † Haast 23. 1. 1726, 84 J. (KG Großenkneten)

Stramm II (Stramme, Strammen) / Fischbeck

Namensänderungen:

1660: Fischbeck; 1661: Fischbeck alias Strammen; 1716: Stramme

- 653 **Stramm, Anna Catharine**
 * Hinterm Holtz, ~ Wardenburg 2. 4. 1690, □ Wardenburg 1. 3. 1746,
 ○○ Wardenburg 23. 5. 1709 (652) Hermann Hofhenke (s. Stramm I)
- 1306 **Fischbeck alias Strammen, Hinrich**
 wohnt 1689 in Wardenburg, 1735 Achternholt, * zur Wardenburg,
 ~ Wardenburg 29. 12. 1661, † Hinter dem Holtze, □ Wardenburg 1. 3. 1735,
 ○○ Wardenburg 8. 9. 1689 (1307) Wolberich Oldiges
- 2612 **Fischbeck alias Strammen, Hinrich**
 „Vieljähriger Kirchen Bothe“, * ... (nicht Wardenburg) 1633, † Wardenburg, □ Wardenburg 15. 12. 1716,
 ○○ Wardenburg 8. 1. 1660 (2613) Wunneke Geßken

Sturm (Storm)

- 5 **Sturm, Lisa Anna Christa**
 * Vechta 6. 2. 1913, † Mährisch-Ostrau (CSSR) 16. 1. 1943, □ Vechta 26. 1. 1943,
 ○○ Vechta 30. 6. 1937 (4) Oskar Friedrich Wilhelm Doll

- 10 **Sturm, Christel Heinrich Johann**
 Einzelhandelskaufmann, hatte sein Geschäft in Vechta, Bremertor 11
 (20), von 1909 bis 1965, * Elsfleth 29. 11. 1884, † Vechta 13. 8. 1966,
 ○○ Delmenhorst 15. 10. 1909 (11) Amalie Frieda Dorothea Peitz-
 meier
- 20 **Sturm, Hermann Ludwig**
 Bäckermeister, * Neuenhuntrorf 24. 9. 1855, † Oldenburg 19. 12. 1934,
 □ Elsfleth 22. 12. 1934,
 ○○ Elsfleth 19. 11. 1880 (21) Anna Helene Müller I
- 40 **Sturm, Hermann Friedrich**
 Köter zu Butteldorf, * Bloherfelde (KG Oldenburg) 30. 3. 1808, † Alten-
 huntrorf 26. 2. 1873,
 ○○ I. Altenhuntrorf 30. 11. 1834 Sophie Margarete Meyer, * Buttelf-
 dorf 9. 3. 1800, † Altenhuntrorf 8. 11. 1851,
 ○○ II. Neuenhuntrorf 4. 3. 1853 (41) Beeke Margarete Schröder
- 80 **Sturm/Storm, Johann Hinrich (Christian), oder auch nur
 Henrich**
 Zimmermann, hatte von spätestens 1791 bis 1801 ein Haus vor dem
 Haarentor, von 1801 bis 1818 ein Haus in Bloherfelde, * ... (nicht Olden-
 burg) 1735, † Bloherfelde (KG Oldenburg) 17. 2. 1830, 95 Jahre alt,
 ○○ I. Oldenburg 30. 10. 1777 Johanna Catharina Kellers, * (Els-
 fleth?) 1755, † Oldenburg 19. 11. 1796,
 ○○ II. das. 20. 10. 1797 Ahlke Wessels, * (Hude?) 1756, † Olden-
 burg 17. 2. 1799,
 ○○ III. das. 28. 4. 1799 (81) Anna Elisabeth Bodemann I
- 160 **Sturm/Storm, Peter Bartel (Bartelsen)**
 Musketier in der Garnisonskompanie zu Oldenburg, * ... (nicht Olden-
 burg) 1690, † Oldenburg 20. 5. 1781, 91 Jahre alt,
 ○○ Osternburg 13. 1. 1733 (161) Sophia Catharina Twistring

Stuven

- 2785 **Stuven, Anna**
 Rastede, * ... zwischen 1609 und 1624, † ...,
 ○○ nicht festgestellt
 Sie hatte 4 uneheliche Kinder:
1. ~ Rastede 1. 4. 1639 Grete, Vater: Meine Schlangen
 2. ~ das. 17. 8. 1642 Talcke, Vater: Johan Onncken
 3. ~ das. 28. 7. 1646 Tobe, Vater: (2784) Tobe Toben (s. Düser I)
 4. ~ das. 16. 3. 1654 Johan, Vater: nicht angegeben

Tapken

- 1389 Tapken, Gebbeke (Gebke, Gebcke)
~ Jade 2. 8. 1664, □ Jade 10. 11. 1722,
○ Jade 24. 11. 1687 (1388) Gerd Hemmie
- 2778 Tapken, Gerd
Landköter zu Bollenhagen 14, ~ Jade 20. 9. 1630, □ Jade 6. 10. 1691,
○ ... zwischen 1649 und 1662 (2779) Cathrine N.N., * ... 1630,
□ Jade 13. 2. 1717
- 5556 Tapken, Eilerd
Landköter zu Bollenhagen 14, * ... um 1600, □ Jade 1. 5. 1635,
○ Jade 5. 11. 1629 (5557) Anna Lübben IV
- 11112 Tapken, Gerdt
Landköter zu Bollenhagen 14, erwähnt Getreideabrechnung 1607/1614,
Frl.-Reg. 1613, Must.-Reg. 1619, * ... ca. 1555/60, † ... zwischen 1619
und 1621 oder an der Pest 1623/24,
○ ... um 1590 (11113) N.N., † ... vermtl. ebenfalls an der Pest

Twistring (Zwestreng, Twestring, Twistringer, Twistringen)

- 161 Twistring, Sophia Catharina
~ Osternburg 8. 5. 1711, † Oldenburg 4. 10. 1795,
○ Osternburg 13. 1. 1733 (160) Peter Bartelsen Storm
- 322 Twistring, Heinrich (Henrich)
~ Kirchhatten 29. 4. 1671, □ Osternburg 19. 4. 1736,
○ Osternburg 10. 1. 1702 (323) Gesche Würmanns
- 644 Twistring, Harm(en)
Baumann zu Sandhatten, erwähnt 1658 und 1681, * ... 1627, † ... Sand-
hatten, □ Kirchhatten 29. 10. 1714,
○ I. Kirchhatten 1. 12. 1658 Beke Meiers, aus Sandhatten, * ...,
□ Kirchhatten 13. 8. 1665,
○ II. ... (nicht Kirchhatten) zwischen 13. 8. 1665 und 1669 (645) Wübke
N.N., * ... zwischen 1635 und 1650, □ Kirchhatten 7. 5. 1693

nicht sicher, aber wahrscheinlich:

- 1288 Twistring, Alert
Baumann, Hausbesitzer zu Sandhatten, erwähnt 1641, 1651, 1652,
□ Kirchhatten 3. 4. 1665

Der Name ist in Sandhatten ab 1456 nachweisbar.

Voß

- 5617 Voß, Beke
*... ca. 1600, □ Jade 17. 9. 1666,
○○ Jade 1. 5. 1636 (5616) Lüer Spiekermann
- 11234 Voß, Gerdt
Landköter am Berge 26, erwähnt Zehntreg. 1597/1604, Stedegeld 1607/
1612, Frl.-Reg. 1613, Must.-Reg. 1619, MZR 1627, Must.-Reg. 1632, *...
ca. 1560, †... nach 1632,
○○... um 1590 (11235) Elske N.N., *... zwischen 1557 und 1575.
□ Jade 25. 3. 1622

Wessels II

- 1385 Wessels, Grete
~ Jade 10. 6. 1675, □ Schweiburg 1. 6. 1719 — lt. Oeltjen, Datum in
Schweiburg nicht nachprüfbar, KB ab 1740 —,
○○ Jade 23. 11. 1694 (1384) Johan Renken
- 2770 Wessels, Johan
Landköter zu Jaderberg, Kötereirei 49, ~ Jade 25. 8. 1638, □ Jade 31. 12.
1694,
○○ Jade 11. 10. 1670 (2771) Geschge Blome
- 5540 Wessels, Eilert
erwähnt Must.-Reg. 1619, Köter ohne Land am Berge 49, *... 1600,
□ Jade 7. 10. 1679,
○○ Jade 22. 1. 1624 (5541) Grete Martens II
- 11080 Wessels, Johan
Hausmann aufm Berge, Bau 4 (volle Bau), erwähnt MZR 1581, Zehnt-
reg. 1581—1615, Must.-Reg. 1619, *... ca. 1550, □ Jade 29. 11. 1623,
○○ I... ca. 1580 (11081) N.N.,
○○ II... ca. 1605 Anna N.N., *... ca. 1580, □ Jade 30. 10. 1629

Westie

- 349 Westie, Hille
~ Wiefelstede 5. 5. 1719, † am Kleinen Felde 6. 9. 1794, □ Rastede
9. 9. 1794,
○○ Rastede 27. 10. 1740 (348) Tobe Düser I

- 798 Westie, Johann
Wiefelstede, keine weiteren Angaben möglich, da mehrere Johann W.
zur gleichen Zeit in der KG Wiefelstede

Westing

- 703 Westing, Hille
* Heubült, ~ Rastede 12. 2. 1706, † Jaderberg, □ Jade 31. 10. 1767,
○ Jade 22. 7. 1732 (702) Johann Spiekermann
- 1406 Westing, Gert
1666 Heubült, 1669—1676 Rastederberg, 1702—1709 Heubült, ~ Ra-
stede 1. 10. 1642, † Heubült, □ Rastede 16. 10. 1709,
○ I. Rastede 16. 9. 1666 Wübbeke Hembken, ~ Rastede 15. 9.
1641, † ... zwischen 1677 und 1700,
○ II. Rastede? zwischen 1690 und 1700 (1407) N.N., † ... nach 1709
- 2812 Westing, Carsten
Landköter, er ist der Stammvater der Rasteder Familie Westing,
* Jade 1591, † Rastede (Heubült) 17. 6. 1667,
○ Jade 19. 11. 1630 (2813) Hille von Lienen
vermtl.:
- 5624 Westing, Eilert
Hausmann zu Bollenhagen, Bau 11, erwähnt Frl.-Reg. 1613, Getreide-
abrechnungsregister 1615, * ... 1560, † ... vor 1621 oder an der Pest
1623/24 (Tantzen: † 10. 8. 1624),
○ ... um 1585 (5625) Grete N.N., * ... ca. 1565, □ Jade 3. 1. 1635
- 11248 Westing, Hinrick/Hinrich
Hausmann zu Bollenhagen, Bau 11, erwähnt MZR 1581, Zehntreg.
1581/1596, * ... um 1530, □ Jade 10. 8. 1624 „Hinrich Westing d. Älter.“
(Oeltjen gibt dieses Beerdigungsdatum bei seinem Sohn (5624) Eilert W.
an. Im Kirchenbuch ist jedoch eindeutig der Vorname Hinrich mit dem
Zusatz „d. Älter“ angegeben. Mit dem jüngeren Hinrich ist wohl sein
Enkel Hinrich Westing, * ... ca. 1585, □ Jade 28. 3. 1635, gemeint.)

Würmanns

- 323 Würmanns, Gesche
aus Bümmerstede (KG Osternburg), * ... zwischen 1674 und 1685,
□ Osternburg 19. 5. 1746,
○ das. 10. 1. 1702 (322) Heinrich Twistring

Anlage 1

Eheverlöbniß Jade 19. 5. 1698

zwischen Lüder (Lüer) Spickerman (Oeltjen H 13, 2), S. v. (2808) Gerd(t) Spiekermann und (2809) Wübke Keilers, ~ Jade 2. 11. 1668, □ ebd. 13. 8. 1720, ○○ ebd. 3. 6. 1698 Gesche Lüb ben (Oeltjen B 36, 4-3), T. v. (2806) Jürgen Lüb ben (II) und (2807) Hille Öltken, ~ Jade 8. 11. 1671, □ ebd. 18. 2. 1737

In nomine ss. Trinitatis ward ein Christl. Ehe: Verlöbniß verabredet und beschloßen zwischen dem E. Jungen Gesellen Lüer Spickerman und dem Tugend-sahmen Mädg Geesche Jürgenß Jurgen Lubben ehel. Tochter solcher Gestalt

1 wollen Sie solch Ehe Verlobniß binnen 3 Wochen durch Priesterl: Cop: vollentziehen sich einander Christ: Ehelich Lieb, und durch ö:ts (nichts) alß den Tod hinwieder scheiden:

2 bringet Braut ihrem B. zu an baarem Gelde 16 Rthlr à 72 gr. und eine Kuh welches BrautVater oder deßen Erben folgender Gestalt von sr. habenden Köterei bezahln wollen alß auf Michaelis 1698 3 Rthlr und folglich alle Jahr auf Mich: 3 Rthlr biß tota Summa mortificiret

Die Kuh aber solle Brautigamm gegen zukunfftigen Maj 1699 haben, dabey gibt er sr. Tochter einen unsträfl. Brautwagen nach Kirchspielß gebrauch. 2 Nimt B. seine Braut auf in seine bey Hacken Wege belegene und von seinem Bruder Johann Spickerman ihm überlaßene und bereits befriedigte Köterey, allendingens dann Johann Spickerman alßgegenwertig gestehet auch deßwegen unterzeichnet, daß Er völlige Befriedigung von seinem Bruder Lüer Spickerman empfangen, sich auch sampt Erben und Erbnehmen aller Anspruch auf gedachte Köterey und dabey der taxion ultradimidia¹ gänzlich begibt und bringt Ihr zu all daß Seinige, weil aber 3tens

Deßen Stief-Mutter Mettje Lüerß² annoch im Leben, welcher nach Ihreß Seel: Mannes Absterben vermacht frey Hauß und Wohnung, 3 Stücke im Kohl Hof, und waß Sie mit ihrem Manne in der Heyde zugemacht, so will zwar selbe solch Vermachtes Leibgedinge und was ihr von ihrem Seel: Mann vermacht ihrem Stief:Sohn laßen, dafern er zusampt sr. Frauen hindf. unter Augen gehn Liebe Gehorsam zusampt essen u: Trincken auch nohtdurftiger alltägiger Kleydung wann Sie selbe benötigt, auch Pflege in ihrem Alter werdn wiederfahren laßen wie Sie den solcher Gestalt auch eine Kuhe welche Stief:Sohn zu Hauses Besten benutzen und deswegen Graß und Futter davor geben, aber die Frucht davon Ihr zu ihrer Ergötzlichk. laßen solle nach ihrem Tode solle Sie gar bey der Köterey bleiben. So sie aber, welches G. verhüte wieder verhoffen sich ö mit vitrico³ und deß Frau vertragn könne Sie auch an Versprochenem etwaß mangeln (?) ließen behält Sie sich Ihr Vermachtes zuvor, will auch waß Sie sonst an mobilien und Leindung an bey Ihrem Absterben nicht an Frembde sondern an ihren Stief-Kindern inßgesampt außtheilen.



4tens laßn Sie in Sterb-Fallen ohne LeibeßErben beim Oldenb : Recht länger Leib, langer Gab. sonder Falsch und Gefehrde, doch mit Vorbehalt der Königl. Rechte.

Jahde den 19 Maji 1698.

Lüer + Spikermann

Johan Spickerman

I L Jürgen Lübben

Johann (. . .)mann

1) Schätzung über die Hälfte hinaus (?)

2) Mettje L ü e r ß (Metke Lüerssen), ~ Jade 15. 12. 1641, □ ebd. 16. 5. 1711,

○ ebd. 8. 11. 1680 Gerd(t) S p i e k e r m a n n , s. Oeltjen H 13, 1

3) vitrico = Stiefvater, hier wohl Stiefsohn gemeint

Anlage 2

Eheverlöb nis Jade 7. 6. 1702

zwischen Gerd Onneken, ~ Jade 8. 4. 1671, □ ebd. 20. 1. 1721,

○ ebd. 21. 6. 1702 Metcken Hemmie (Oeltjen Bo 16, 3bl), T. v. (1388) Gerd

Hemmi und Metke Ahlers, ~ Jade 23. 12. 1678, □ ebd. 30. 3. 1735

In nomine Sacrosancta Trin: ward ein Christl. Eheverlöbnüs verabredet zwischen Tit. Gerd Onneken und dem Ehrnahmen Metcken Hemmie See: Gerd Hemmi Tochter und dabey verabredet

1) daß Ehe-Verlöbnüs fordernsamst zu vollentziehen.

2) Verspricht der Braut Bruder Hinrich Hemmie seiner Schwester zum sichern Braut-Schatz an baarem Gelde mitzugeben 30 Rthlr à 72 folgender Gestalt daß Er iedes Jahr auf Michaelis 5 Rthlr erlegen will biß tota Summa mortificiret, und sogleich eine Kuh und ein Kalb, neben unsträfl. (. . .) Brautwagen nach Kirchspielß Gebrauch

3) nemet Bräutigamm wollzufrieden diese seine Braut auf seine Ihm von seinem Vater seel: angeerbte Köterey auf Hoyer Mohr belegen und bringet Ihr zu all das Seinige und laßen es in Sterbfällen ohne Leibeß Erben

4) bey deß Kirchspielß Gebrauch daß dem Letztlebenden mit die Helfte deß eingebrachten verbeßert werde. Salvo jure legis et uniuscujusqe testii ¹

Jahde den 7 juny 1702

Hinrich Hemmie

Gerdt Onnek.

Johan Hohn

1) Nach vollständigem Recht des Gesetzes und mit (durch) Unterschrift eines jeden.

Bei einem Vergleich mit Oeltjen ergeben sich Differenzen im Sterbedatum des Brautvaters, der nach Oeltjen erst am 19. 9. 1705 zu Jade gestorben sein soll, während er nach obigem Eheverlöb nis schon vor dem Vertragsabschluß (7. 6. 1702) verstorben ist.

Anlage 3

Eheverlöbniß Jade 13. 6. 1712

zwischen Alerd Wechmann, * Rastede, □ Jade 2. 9. 1721,

○ Jade 30. 8. 1712 Catrinen (Trine) Backhuß, T. v. (1400) Gerd Backh(a)uß und (1401) Gesche von Höfen (Oeltjen K 30, 2), ~ Jade 20. 10. 1690, □ ebd. 22. 12. 1772, ○ II. Jade 27. 11. 1732 Gerdt Müller

Im Nahmen der allerheyligsten Dreyeinigk. ward ein Christlich Ehe Verlobnüs beschlossen zwischen den Ehrbahren Jungen Gesellen Alerd Wechmann deß gleichfals Ehrbahren und fleißigen Johann Wechmanns Köters und Schusters im Ampt Rahstätte Ehelicher Sohn, und dem Ehr und Tugendsahmen Mädgen Trine Backhuß, des Ehrsamem Gerd Backhuß Eheliche Tochter, und dabey verabredet 1 daß des Bräutigamms Vater Johann Wechmann diesem seinem Sohn zu einer sichern Erb-portion mitgeben soll an baarem Gelde 30 Rthlr à 72 gr. davon Er den ersten Termin sofort mit 10 Rthl, und folglich alle Jahr auf Michaelis 10 Rthlr, und alß in dreyen Jahren die 30 Rthlr bezahlen soll und zur Außsteuer ein Brautigammskleyd eine Kiste, Schaz, Fußbanck auch Bette, und zwey Tonne Bier. Solcher Gestalt ziehet Bräutigamm zu seiner Braut auf die ihren Eltern vormahls eigen gehabte, wegen tieff angewachsenen Schulden aber den 13 July 1711 verganteten, und von Stoffer¹ und Johann von Hofen¹ bey der Vergantung vor Vier und Neüntzig Rthlr angekauften, und Ihnen gerichtl: zugeschlagenen Koterey, die diese beyde Brüder aber wegen Bludfreundschaft, und auß Liebe und Mitleiden wegen der Braut und Ihren Eltern, dem Bräutigamm und seine Braut hinwieder zu Eigen überlaßen und ohne profit Erblich heimgeben wollen, wann diese Junge Leuthe die wegen ankauffung gemachte Schulden davon Sie Rechnung führen wollen hinwieder bezahlen, und den lezten Termin auf Michaelis zu Neuenburg im Gericht richtig bezahlen daß Sie sowoll wegen der bereits aufgenommenen und hierzu angewandten Gelder sowolle Capitalien alß Zinsen

Vor denen Sie ihre Güter verschrieben alß auch der 23 Rthlr wegen keine Last noch Unruhe empfangen, anderwerts Stoffer und Johann von Hofen sich ihres Rechts an dieser Köterey dieselbe alß ihr Eigenthum zu ergreifen sich sollen (...) vorbehalten und dann daß diese Junge Leute die Eltern der Braut lebenslang versorgen, und alle Schuldigkeiten des 4ten Geboths erzeigen, auch wann Sie sterben ehrlich zur Erde bestatten sollen, dabey die Eltern auch nach ihrem Vermögen des Hauses Bestes schaffen, und worin Sie nur können Ihre Wollfahrt befördern sollen.

In Sterb-Fallen ohne Leibes Erben bleibet es bey des Kirch-Spielß Gebrauch die dem lezt lebenden Ehegatten die Helfte des Eingebrachten verbeßert werde Jahde den 13 juny 1712.

Ahlerdt Wechman

Johan Wechman

Stoffer von Höfen

Johan von Hüffen



Eo ipso actu et tempore² versprach des Brautigamms Vater diesen Jungen Leüthen so fort eine von seinen Kühen mitzugeben, die Er in den letzten Termin 1714 mit fünf Rthlr abziehen, und nur funf Rthlr bezahlen will.

Johann Wechman

1) Christopher von Höfen (Stoffer v. H.), ~ Jade 3. 1. 1669, □ ebd. 28. 12. 1737,

○ ebd. 13. 11. 1690 Triene Bergmanß

und

Johan von Höfen, ~ Jade 22. 4. 1664, □ ebd. 13. 10. 1741,

○ ebd. 3. 11. 1690 Gesche Müller

waren Brüder der Mutter von Catrinen (Trine) Backhuß, s. weiter Oeltjen L 9a, 1.

2) = zum gleichen Fall und zu gleicher Zeit

Anlage 4

Eheverlöbniß Jade 16. 5. 1714

zwischen Berend von Höfen (Oeltjen L 9a, 1), S. v. (2802) Dirich von Höfen und (2803) Grete N. N., ~ Jade 23. 12. 1666, †...

○ I... ca. 1709 N. N. — 4 Kinder,

○ II... (nicht Jade, vermtl. Schweiburg oder Langwarden) Juni 1714 Ann Margareth Warners, T. v. seel. Eilerd Warners, Hausmann zu Außendeich

Im Nahmen der heyligen unzertrennlichen Dreyeinigk.

ward ein Christl: Ehe: Verlobnüs beschlossen zwischen dem Ehren: vesten und wollgeachten Jungen Mann Berend von Höfen Müllern, und Eingesessenen in der Langwarder Vogtey, und dem Viel: Ehr, und Tugendsahmen Mädgen Ann Margareth Warners, des seel: Eilerd (?) Warners gewesenen Haußmanns im Außentaich nachgelaßene Eheliche Tochter, und dabey verabradet

1) daß sie diß EheVerlöbniß fordersamst durch Priesterl. Copulation vollentziehen, sie einander mit Christl. Ehelicher Liebe begegnen, und durch nichts alß den zeitl: Tod von ein ander scheiden lassen wollen.

2) gibt der Braut-Bruder Eilerd Warners Haußmann im Außentaich bey der Jahde dieser seiner Schwester Ann Margareth zum sichern Braut-Schatz an bahrem Gelde mit hundert und funff zwanzig Rthlr. à 72 gr. davon Er den ersten Termin 1717 auf Michaelis mit zwanzig funff Rthlr. 1719 auf Michaelis aber zwanzig funff Rthlr, und so fortdann alle zwey Jahr funff und zwanzig Rthlr bezahlen will biß die gantze Summa mortificiret, auch am Tage der Hochzeit eine Kuhe, und im Herbst dieses Jahr die zweyte Kuhe und 1716 ein Pferd beneben unsträfl. Brautwagen, verstehe ein Bettschaz und Kisten, Laienzenzeug, auch Ehrenkleyd nach hiesigem Kirchspiels Gebrauch und Gewonheit. Beneben der Außgift.

Solcher Gestalt nimt 3) Brautigamm Berend von Höfen diese seine Braut wollzufrieden auf in alle seine Guther, und will unter Gottes Segen sich Ehrlich mit

derselben ernähren und weil derselbe Vier Kinder erster Ehe hat, und die Braut dieselbe alß Ihre eigenen Kinder aufnimt, und dieselbe mit aller Mütterl: Pflege und Sorgfalt erziehen will; sollen die Kinder dieser Ehe die Ihnen der Hochste bescheren wird, den Kindern erster Ehe gleich von seinen Güthern erzogen, und außgesteuert werden. Vermacht ihr auch dies in Sterbfallen ohne LeibesErben wann Er vor Ihr mit Tode abgehen solte, auß seinen bereits erworbenen oder mit Ihr erworbenen Güthern über Ihren eingebrachten Braut Schatz, auch wenn sie nach seinem Tode sich wieder verheyrathen solte hundert und funff zwanzig Rthlr.

Hingegen laß es die Braut bey hiesigem Kirchspiels Gebrauch, daß wann sie ohne Erben von Ihm nach G. Willen mit Tode abgehen solte, der (...) ihrer eingebrachten mit 62 1/2 Rthlr, darum daß ihr Brautschatz anß hies: gem Kirchspiel gehet hinwieder an die Ihrigen bey der Jahde gehe. Alles ohne Falsch und Gefährden doch mit Vorbehalt der Königl. Rechte und eines andern Dritten
Jahde den 16 Maji 1714.

Berendt von Höven

Johann IVH von Höfen

Stoffer von Häven

Anna margreta Warners

Eilerdt Warnerß

Berendt Bart(...) (...) testis

Gerdt Hülsekamp

Anlage 5

Eheverlöbniß Jade 31. 10. 1721

zwischen Gerd Bargmann (Oeltjen Ü 3, 5b), ~ Jade 3. 7. 1697, □ ebd. 7. 4. 1759,

○○ ebd. 20. 11. 1721 Ann Rencken (Oeltjen Ak 1a, 2-3), T. v. (1384) Johan Renken und (1385) Grete Wessels II, ~ Jade 12. 11. 1697, □ ebd. 16. 8. 1763

Im Nahmen der Allerheyligsten Dreyeinigkeit ward ein Christl. Ehe-Verlobnus beschloßen zwischen den Ehrbaren Jungen Gesellen Gerd Bargmann weyl. Gerd Bargmanns eines gewesenen fleyßigen Köters im Jahdeschen Außentaich nachgelaßenen Ehel: Sohn, und dem Ehr und Tugendsahmen Mägden Ann Rencken, weyland Johann Rencken gewesenen Köters und Schneyders im Jahdischen Außentaich nachgelaßene Ehel: Tochter: und dabey verabradet

1) tens Der Braut Bruder Albert Rencken der seines Seel: Vaters Köterstädte mit noch 2 Brüder und Schwestern besizet, die alle unmündig seyn, dieser seiner Schwester Ann Rencken zum Vorauß wiedergeben waß Sie von Ihrem Dienstlohn beyander (...) erdienet ihres (...) hends vorschößen, zuerst (...) auch Ihr Bruder will (...) Dzbr. Ihr solche rechtmäßige Schuld (...) möglich bezahlen wolle: zur Außsteuer aber und sichern Brautschatz eine Kuhe, die Sie



sofort empfangen solle auch Eine neue Kiste, und ein Bette und zur Außsteuer eine Ton-Bier.

Solcher Gestalt nimt 2) Braütigamm Gerd Bargmann diese seine Braut Ann Rencken auf und bringet Sie auf die von seinem Seel: Vater verlaßene Koterey mit allen ihren pertinentien¹, will auch sich wieder selber unter Gottes Segen und fleißiger Arbeit ehrlich ernähren, sich friedlich mit Ihr begeben, und durch nichts alß den zeitl.: Tod sich wieder von Ihr scheiden laßen: weil aber seine leibl: Mutter annoch im Leben, wollen diese Junge Leute alß lange Sie lebet, Ihr alle Schuldigkeiten des 4ten Gebots, und wie Sie eß vor Gott und der Ehrbaren Welt verantworten können, genießen laßen, Kost u: Unterhalt Lieb und Pflege Ihr genießen, und wann Sie stirbet Ehrlich zur Erde bestatten laßen. Doch soll Sie auch nach Ihrem Vermögen allezeit deß Haußes Beste schaffen Deß Braütigamms Bruder aber wen Er verheyrathet wird soll alßdann wegen sr. Erb-portion in billigen Terminé, und nach befinden Ihres Vermögens von diesen Jungen Leuten empfangen 12 Rthlr eine Kuhe Kiste und Bette. Solte nun welcheß doch Gott in Gnaden verhüte, die Mutter Metje² sich mit diesen Jungen Leuten, und die nicht mit Sie vertragen können behielte dieselbe zu Anschaffung Ihres eigenen Unterhalts die halbe Köter Stelle, mit aller darauff haftenden Pflicht und Dienste lebenslang, auch den Nutzen von einer Kuh

3 bleibet es in Sterb-fallen ohne Leibeß-Erben bey des Kirch-Spiels Gebrauch.
Jahde den 31 Oct: 1721.

Gerdt Barman
Gerdt + Rencken

Alberdt Rencken
Hinrich E wessels

1) pertinentien = Zubehör

2) Metje B a r g m a n n , geb. von Kneten, ~ Jade 6. 2. 1675, □ ebd. 25. 11. 1737,

○ ebd. 18. 5. 1693 Gerd B a r g m a n n (Oeltjen U 3, 4), * . . . Mai 1660, □ Jade 10. 1. 1721

Anlage 6

Eheverlöbniß Jade 21. 1. 1722

zwischen Albert Rencken (Oeltjen AK 1a, 3a), S. v. (1384) Johan Rencken und (1385) Grete Wessels II, ~ Jade 15. 2. 1695, † Schweiburg?,

○ Jade 6. 2. 1722 Wübcke B ü s i n g , ~ Jade 22. 9. 1702, † Schweiburg?

In nomine Sacrosancta Trinitatis Amen

Heüte den 21 jan: 1722 ward ein Christlich Eheverlobnüs beschloßen zwischen den Ehrbaren jungen Gesellen Albert Rencken des Seel. Johann Rencken nach-gelaßener Ehel: Sohn und dem Ehr u: Tugendsahmen Mädgen Wübcke Büsings des ehrbaren, und fleißigen Eilerd Büsings bey der Jahde ehel. Tochter und junctis¹ verabrädet daß

1) Eilerd Büsings dieser seiner Tochter Wübcken zum sichern Brautschatz an bahrem Gelde mitgeben wolle 25 Rthlr davon Er am Tage der Hochzeit fünff



Rthlr, und sogleich alle Jahr auf Michaelis fünff Rthlr bezahlen wolle, biß die gantze Summa mortificiret, auch sogleich eine Milch-Kuhe und dafern es immer möglich noch diß Jahr sonst aber gewiß zukunfftig Jahr einen Süger Fohlen, beneben unsträfl Brautwagen nach Kirchspielß Gebrauch unwiederrufflich mitgeben wolle, wozu die Braut selber auch eine Kuhe hat, die Ihr selber zugehoret, und diesem ihrem Braütigamm Albert Rencken zubringet.

Solcher Gestalt nimt 2) der Braütigamm Albert Rencken diese seine Braut wubcke wollzufrieden und mit Danck auff und bringet Sie auff seine im Außentaich belägene Koterey, will sich auch unter G. Segen und mit Uermüdeten (...) Fleiß mit Sie Ehrlich ernähren, und i Liebe, Friede, und Einigk. beständig (...) wozu G. Gnade und (...) -erlichen (...) -ßen Sie es in Sterbfällen ohne LeibeßErben beydes Kirchspielß Gebrauch, Jahde ut supra.²

M. Jacob Bremer
subscripsit

Alberdt Rencken
Eilerdt Büsing
Gerd + Rencken

- 1) junctis = gemeinsam
2) ut supra = wie oben

Anlage 7

Eheverlöbniß Jade 4.2.1724

zwischen Gerdt Spieckermann (Oeltjen H 13, 3a), S. v. Lüder Spieckermann und Gesche Lübben II, Enkel von (2808) Gerd(t) Sp. und (2809) Wübke Keilers, ~ Jade 10.9.1699, □ ebd. 5.7.1742,

○○ ebd. 17.2.1724 Grete Steenken, verw. von Knethen (Oeltjen K 21, 5c-5), ~ Jade 25.9.1692, □ ebd. 18.1.1757, ○○ I. Jade 9.4.1722 Johann von Knethen, ~ Jade 4.10.1691, □ ebd. 16.10.1722

Im Nahmen Jesu, Amen!

Nachdem am heütigen Tage, als am 4ten Februarii, dieses 1724sten Jahres der junge Gesell Gerdt Spieckermann ein Köter, beym Hacken wege wohnhaft des seel. Lür Spieckermanns ehelicher Sohn und Grete von Knethen, des seel. Johann von Knethen, Köters in Bollenhagen hinterlaßene Wittwe und Eilerd Stenckens, Köters im Creutz-Mohr, eheliche Tochter, ein Christliches Ehe - Verlöbniß mit einander zu halten, unter Beyseyen der Eltern, und an derer Zeügen sich hieselbst im Pfarr - Hause versammelt haben sie sich wohlbedächtigt entschloßen wegen ihrer künftigen Güter und Verlaßenschaft sowohl als ihrer gegenwärtigen Haabe eine richtige Verordnung zu machen, und allen sonst besorglichen Erweiterungen damit zuvorzukommen.

1) Die Braut, Grete von Kneten, bringet ihrem Braütigam, Gerdt Spieckerman



alle ihre Haabseeligkeiten, die sie besitzt und davon ein besonders Verzeichniß vorhanden, welche sich auf mehr als 150 rth. erstrecken als sein Eigenthum zu, vermacht ihm auch dieselbe, wenn sie etwa nach Göttlichem Willen am ersten durch einen Sterb - Fall von ihm geschieden werden sollte, zu ewigen Tagen, daß niemand als ihr gegenwärtiger Braütigam Besitzer von allen ihren Haabseeligkeiten verbleiben solle.

2) Der Braütigam Gerdt Spieckermann nimmt auch wiederum seine jetzige Braut, Grete von Kneten, in den völligen Besitz seiner Köterey, und aller seiner andern jetzo habenden, oder inskünftige zu erwerbende beweg- und unbeweglichen Güter auf, vermacht ihr dieselbe wiederum als ihr Eigenthum und will wenn er etwan ohne Leibes- Erben, durch den zeitlichen Tod von ihr gerissen werden sollte, von keinem andern Erben aller seiner Verlassenschaft, sie habe Nahmen, wie sie wolle wissen als von seiner gegenwärtigen Braut.

3) Versprechen Braut und Braütigam reciproce¹ sich nicht nur die Gemeinschaft ihrer Güter sondern auch alle eheliche Liebe und Treue und sich nicht eher zu scheiden, biß sie der Tod von einander scheidet.

4) Weil der Braütigam, Gerdt Spieckermann, noch drey unverheyrathete Brüder bey sich hat verspricht er denenselben insgesamt, bey ihrer künftigen Verheyrathung 24 rth, und also einem jedweden 8 rth, schreibe acht Reichsthaler von der Köterey zu bezahlen auch einem jeden, wenn sie in den Stand der Ehe treten werden, ein Kalb, wenigstens ein halb Jahr alt, mitzugeben.

5) Die Mutter des Braütigams, Gesche Spieckermanns², bleibt bey ihrem Sohne und künftiger Schwieger-Tochter, im Hause indem ihr diese Kinder alles, was das Haus vermag und so gutes von ihnen selbst genoßen wird unweigerlich zu ertheilen, und ihr alle kindliche Liebe zu erweisen, versprechen. Sollte aber wieder alles Vermuthen und, welches Gott in Gnaden abwenden wolle, die Mutter mit ihrem Sohne nicht friedlich bleiben und ihre eigene Kost zu nehmen verlangen, so erbietet sich der Sohn auf der Mutter Verlangen, ihr vier Stücke Mohr zu ihrem Nutzen übergeben, auch eine Kuh zu überlassen doch also daß nicht nur der Mohr sondern auch die Kuh nach der Mutter Tode der Köterey wieder anheimfalle.

Dieses ist von allen Seiten i ohne Widersprache auch ohne Falschheit und Arglist bewilliget und unterschrieben, jedoch denen Königl. Rechten und einem jeden Dritten unbeschadet.

Geschehen Jahde d. 4. Febr. 1724

M. Gerhard Hermann Mencke.

Gerdt Spiecker Man

Eilerd H Stencken sein Mark

Jürgen Spieker Man

Johan Lübben

1) reciproce = hier: gegenseitig

2) Gesche Spieckermanns, geb. Lübben II (Oeltjen B 36, 4-3), T. v. Jürgen Lübben II und Hille Oltken, ~ Jade 8. 11. 1671, □ ebd. 18. 2. 1737,

○ ebd. 3. 6. 1698 Lüder Spieckermann (Oeltjen H 13, 2), s. auch Eheverlöbniß v. 3. 6. 1698



Anlage 8

Ehevergleich Jade 30. 10. 1751

zwischen Henrich Steencken (Oeltjen K 21, 7b1), ~ Jade 6. 8. 1730, □ ebd. 16. 9. 1754,

○ ebd. 11. 11. 1751 Gebke Margrete Hemje, T. v. (694) Johan Hemje (Hemmie) und (695) Grete Helmers (Oeltjen Bo 16,4e), ~ Jade 7. 5. 1734, † vermtl. Schweiburg 1786, ○ II. Jade 10. 6. 1755 Brand Müller

I. N. J.

N 137.

Ehevergleich zwischen Henrich Steencken, Jürgen Steencken Einwohnern im +mohr ehel. Sohn, und Gebke Margrete Hemje, weyl. Johan Hemje, Land Köters im +mohr nachgel. ehel. Tochter.

Der Braut Bruder Johan Hemje verspricht seiner Schwester mitzugeben, 40 schreibe Viertzig Rthlr zu 72 gr welche in leydlichen Terminen abgetragen werden sollen, und künftigen Herbst 1752 zuerst 10 Rthlr ehenach alljährig 5 Rthlr bis zu Abtrag der gantzen Summe. Demnachst erfolget so fort auf Brautmorgen 1 jung Beest, 1 Bett, 1 Kiste, 1 Ehrenkleid und Aussteuer nach Landes Gebrauch und Hauses Vermögen.

Dahergegen nehmen der Brautigam so wohl als dessen Eltern die Braut in ihr Haus u. Hoff u. Ländereyen nebst allen Pertinentien auff und an, solches mit ein ander zu wohnen u. zu besitzen, auch nach der Regel länger Leib länger Gut zu erben; wann der Brautigam ohne ehel. Leibes Erben nach zu lassen mit Tod abgehen, soll (...), wie denn auch der Braut eingebrachtes bey der Stätte des Brautigams nach ihr Todt bleibet.

Des Brautigams Geschwister, bekommen, wenn sie sich verheyrathen, jegl. es sey Sohn od. Tochter 1 Bett und 1 Kuh nebst Aussteuer, die Tochter aber soll überhin noch 1 Ehrenkleid zu ge (...) haben, imgl. 1 Kiste; Sollten Eltern und Kinder in Streit gerathen, und mit einander nicht zu Tische gehen können; so bestreidt (?) ihr Vater vor sich zu s. Gebrauch und Unterhalt die halbe Koterei, und 1 Kuh, vor ihre Grasung und Fütterung er aber selber sorgen muß, Sollt (?) aber (...) sie in Einigkeit leben, will er mit den jungen Leuten vorlieb nehmen, was das Haus vermag.

Uhrkunde von beyden Theilen unterschrieben.

Jahde den 30 Oct. 1751.

Greiff

Hinrich Steencken
Jürgen H Steencken
eigenhändiges Zeichen
Hinrich Hülseman (?)

Gebke Margrete Hemje
Johann (...)
eigenhändiges Mark

Jahresbericht der Oldenburgischen Gesellschaft für Familienkunde für 1972

Die Oldenburgische Gesellschaft für Familienkunde setzte im Jahre 1972 ihre Tätigkeit im Sinne einer Förderung der genealogischen Forschung fort. Die Schriftenreihe „Oldenburgische Familienkunde“ veröffentlichte im 14. Jahrgang wieder umfangreiche Beiträge. Oberförster Eilert T a n t z e n brachte im Doppelheft 1—2 eine Neufassung der „Stammliste der Familie Tantzzen 1300—1971“. Wolfgang B ü s i n g legte in Heft 3 die ersten Forschungsergebnisse über „Das oldenburgische Geschlecht Wübbenhorst“ vor. Eberhard Doll veröffentlicht im vorliegenden Heft 4 die „Ahnenliste Sturm“.

Außerdem ist eine Reihe weiterer Forschungsarbeiten aus unserem Mitgliederkreis zu nennen. Dr. Gustav N u t z h o r n, Bad Zwischenahn, beglückwünschen wir zur Herausgabe seiner umfangreichen Lebensarbeit mit dem Titel „Urkundliche Nachrichten über die Familie Moyleke von Altenesch — von Nutzhorn — Nutzhorn“, die in einer lückenlosen Geschlechterfolge von 24 Generationen seit dem Jahre 1243 in allen (adeligen und bürgerlichen) Verzweigungen dargestellt ist. Fregattenkapitän a. D. Werner B a r r e, Sellstedt, fertigte eine auszugsweise Abschrift der „Schweyer Chronik“ und stellte eine Arbeit mit 4 Schweier Seelenregistern aus dem 17. Jahrhundert zusammen. Realschullehrer i. R. Hermann T h i e d e n, Wilhelmshaven, erweiterte seine Sammlung von Genealogien jeverländischer Familien. Dr. Theodor K o h l m a n n, Berlin, konnte seine Dissertationsarbeit „Zinngießerhandwerk und Zinngerät in Oldenburg, Ostfriesland und Osnabrück“ nun gedruckt vorlegen (siehe ausführliche Besprechung auf S. 607). Ebenso erschien jetzt die Dissertation von Dr. Dieter R ü d e b u s c h, Oldenburg, mit dem Titel „Der Anteil Niedersachsens an den Kreuzzügen und Heidenfahrten“ als Band 80 der Quellen und Darstellungen zur Geschichte Niedersachsens (Lax, Hildesheim, 1972). Einen kleineren Beitrag, „Drei Wallfahrten Oldenburger Grafen im Spätmittelalter“, lieferte Rüdebusch für das „Niedersächsische Jahrbuch für Landesgeschichte“ Band 43 (1971). Im „Oldenburger Jahrbuch“ Band 69 (1970) veröffentlichte Dr. Harald S c h i e c k e l, Oldenburg, „Ein Urkundenregister des Gutes Brettberg mit beigelegten Baurechnungen von 1564—1566“. Im gleichen Jahrbuch brachte Wolfgang B ü s i n g, Oldenburg, den neunten Teil der „Quellen zur oldenburgischen Familienforschung“; diese Arbeit ist allen Mitgliedern und Tauschpartnern als Sonderdruck zugestellt worden.

Der Oldenburg-Stiftung haben wir für einen Zuschuß zu danken, der uns den Ankauf von wertvollen Forschungsarbeiten über die frühere Herrschaft Varel vom 16.—19. Jahrhundert, zusammengestellt und dankenswerterweise überlassen von Kreisoberrechtsrat a. D. Hermann A h r e n s, Bad Kreuznach, ermöglichte.



Unsere Vortragsreihe im Festsaal des Alten Palais in Oldenburg wurde mit folgenden Themen fortgesetzt:

- 195 Museumsdirektor Dr. Wilhelm Gilly, Oldenburg: „Versuch einer Lösung des Begabtenproblems, dargestellt an der Familie Gilly“ (8. 1. 1972)
- 196 Pastor Hans von Seggern, Bad Godesberg: „Graf Gerd der Mutige und sein Pilgerweg nach San Jago“ (mit Lichtbildern 19. 2. 1972)
- 197 Diplom-Kaufmann Fritz Roth, Boppard: „Geschichte der evangelischen Leichenpredigten 1560—1750 und ihre Bedeutung für die Familienforschung und Kulturgeschichte“ (mit Lichtbildern 11. 3. 1972)
- 198 Frau Professor Dr. Helene Ramsauer, Oldenburg: „Johannes Ramsauer (1790—1848), Pestalozzischüler und Prinzenerzieher, Begründer der Oldenburger Familie Ramsauer“ (15. 4. 1972)
- 199 Oberstudienrat Dr. Heinrich Munderloh, Oldenburg: „Die Familie Kückens aus Elsfleth“ (mit Lichtbildern 21. 10. 1972)
- 200 Studienassessor Dr. Dieter Rüdibusch, Oldenburg: „Die Kreuzzüge im Lichte norddeutscher Beteiligung — insbesondere aus Niedersachsen, auch Oldenburg“ (16. 11. 1972)

Dieser letzte 200. Vortrag fand als Jubiläumsveranstaltung im Hörsaal des Staatlichen Museums für Naturkunde und Vorgeschichte in Oldenburg zugleich innerhalb der Vortragsreihe des Oldenburger Landesvereins statt. Dabei wertete Professor Dr. Wolfgang Hartung mit herzlichen Begrüßungsworten die Arbeit der OGF.

Als weitere Veranstaltung fand am 21. Nov. 1972 eine Führung statt durch die Ausstellung wertvoller Karten aus dem oldenburg-ostfriesischen Küstenraum aus der Sammlung von Altkartograph Hans Köhn, Oldenburg, der dabei einführende Erläuterungen gab. Die Ausstellung wurde von der Landesgenossenschaftsbank (ehemals Raiffeisenzentralbank) aus Anlaß ihres 75jährigen Bestehens veranstaltet.

Die OGF nahm wiederum an mehreren Tagungen teil. Der 24. Deutsche Genealogentag, der vom 15. bis 18. September 1972 in Lübeck stattfand, wurde von dem Vorsitzenden Büsing und sechs weiteren Mitgliedern der OGF besucht. Zahlreich war die Teilnahme am 53. Niedersachsentag, der vom 27. bis 29. Oktober 1972 in Oldenburg abgehalten wurde. An der Jahresversammlung der Arbeitsgruppe Familienkunde und Heraldik der „Ostfriesischen Landschaft“ am 4. November 1972 in Pewsum nahm unser stellvertretender Vorsitzender, techn. Bundesbahnnamtman Herbert Schmidt, Oldenburg, teil. An der Jahrestagung der „Familienkundlichen Kommission für Niedersachsen“ am 18. und 19. November 1972 in Uelzen beteiligte sich Wolfgang Büsing. Auf dem Familientag Wübbenhorst am 4. November 1972 in Osternburg sowie auf der 700-Jahr-Feier des Dorfes Lintel bei Hude, wo unser Mitglied Konrektor Walter Janßen-Holldiek, Oldenburg, einen Vortrag über die Dorf-



geschichte hielt und eine Ausstellung vorbereitet hatte, war unsere Gesellschaft durch ihren 1. Vorsitzenden vertreten. Vor dem Stiftungsrat der Oldenburg-Stiftung hielt B ü s i n g am 29. November 1972 ein Referat über die Tätigkeit, Aufgaben und Ziele der OGF.

Aus dem Kreise unserer Mitglieder ist zu berichten, daß unser langjähriges Mitglied Oberstleutnant a. D. Ludwig Koch, Bad Kissingen, am 17. Juni 1972 das 80. Lebensjahr vollenden konnte; wir gedenken seiner als des ersten Vorsitzenden unserer Gesellschaft in den Jahren 1927 bis 1930 in besonderer Verbundenheit. Unsere Glückwünsche zum 80. Geburtstag galten auch Herrn Generalmajor a. D. Helmut Besch, Tübingen. Gutsbesitzer Graf Max v. Merveldt, Gut Füchtel bei Vechta, vollendete das 70. Lebensjahr und Grundstücksmakler Fritz W ü b b e n h o r s t, Oldenburg, das 65. Lebensjahr, der an diesem Tage mit dem Bundesverdienstkreuz 1. Klasse ausgezeichnet wurde.

Die Gesellschaft verlor 1972 folgende Mitglieder:

Rektor a. D. Johannes Denis, Delmenhorst († 10. 10. 1972)
Frau Elisabeth D ö h m a n n, Oldenburg (ausgetreten)
Dr. agrar. Hans-Dietrich O v i e, Gristede († 26. 7. 1972)
Gewerbeoberlehrer a. D. Robert Reil, Oldenburg (altershalber)
Landwirt Adolf W ü b b e n h o r s t, Oldenburg († 8. 5. 1972)

Im Jahre 1972 konnten wir folgende 11 neue Mitglieder begrüßen:

Lehrer Egon Behrens, 2903 Elmendorf (Oldb), Möwenweg
Frau Beta Carstens, 29 Oldenburg, Hardenbergstraße 14
Lehrer Günther Hartmann, 289 Nordenham, Heetweg 93
Walter Henrichsen, 844 Straubing, Beuthener Straße 40
Frau Wronke Ipsen, 282 Bremen 77, Barg up 4
Hans Janssen, 2903 Ohrwege (Oldb), Querensteder Straße
Karl König, 29 Oldenburg, Tilsiter Straße 17
Frau Professor Dr. Helene Ramsauer, 29 Oldenburg, Wienstraße 63
Pastor i. R. Hanns R ü p p e l l, 29 Oldenburg, Gertrudenstraße 16
Jürgen Suckow-Hayunga von Reutenhagen, 293 Varel, Hafenstraße 73
Frau Hella Wenke, 2803 Kirchweyhe, Kirchdamm 1

Damit erhöhte sich die Mitgliederzahl Ende 1972 auf 178.

Wolfgang Büsing



Wir empfehlen unseren Lesern:

Zinngießerhandwerk und Zinngerät in Oldenburg, Ostfriesland und Osnabrück (1600—1900), von Theodor Kohlmann; Band 5 der Schriften zur Niederdeutschen Volkskunde, Verlag Otto Schwartz & Co., Göttingen 1972, VIII und 367 Seiten, 140 Abb. und 254 Zinnmarken, Leinen, DM 48,—.

Im Jahre 1969 hatte der Rezensent in seiner Veröffentlichung „Die Zinngießer der Stadt Oldenburg“ in der „Oldenburgischen Familienkunde“, Jahrgang 11, Heft 3, S. 49—71, bereits auf eine im Druck befindliche Dissertationsarbeit von Dr. Theodor Kohlmann hingewiesen. Mit Freude kann hier nun das Erscheinen dieses umfassenden Werkes über Zinn im nordwestdeutschen Raum berichtet werden. Diese Publikation ist das Forschungsergebnis jahrelanger Studien des Autors noch in seiner Zeit als wissenschaftlicher Assistent am Museumsdorf Cloppenburg. Von den drei Schwerpunkten des Buches handelt der erste Teil vom Zinngießerhandwerk in Nordwestdeutschland, vom Zunftwesen, von Zinnprobe und Zinnmarken und untersucht die wirtschaftliche und soziale Stellung der Zinngießer. Im zweiten Teil wird das nordwestdeutsche Zinngerät analysiert und dabei zwischen kirchlichem Zinngut, Zunftzinn und bürgerlichem und bäuerlichem Zinngerät unterschieden. Sämtliches im Untersuchungsgebiet vorkommendes Zinngeschirr wird beschrieben, abgebildet und in seiner volkskundlichen Verwendung erläutert. Der dritte Teil bringt einen ausführlichen Meister- und Markenkatalog, in dem sämtliche bekannt gewordenen Zinngießer in Oldenburg, Ostfriesland und Osnabrück, alphabetisch nach Orten verzeichnet, aufgeführt sind. Wesentlich sind dabei die abgebildeten Zinnmarken, die nun erstmalig in unserm Gebiet die Identifizierung der Hersteller so manches alten Zinngutes gestatten werden. Es ist selbstverständlich, daß ein solcher Meisterkatalog in seiner erstmaligen Bearbeitung noch nicht lückenlos sein kann. So lassen sich hier bereits folgende Ergänzungen beisteuern:

Delmenhorst: Friedrich Zeller, 1859

Oldenburg: Hinrich Kritzm ann (Crizman, Kreitzman, Krützemann), 1662—1673

Papenburg: Friedrich Reinhard Ahlhorn, 1868

Westerstede: Müllershausen, bis 1805 in Westerstede, 1808 in Elsfl eth

Sicher wird man im Laufe der Zeit die Liste durch neue Funde erweitern können. Diese Ergänzungen beeinträchtigen indessen die wissenschaftliche Leistung Kohlmanns in keiner Weise, sondern sie bestätigen gerade die Fülle des Materials, den großen Umfang des Arbeitsgebietes und die Schwierigkeiten bei der Erfassung und Sammlung von Grundlagen, die hier für einen Berufsstand zum erstenmal in allen Einzelheiten zu einem abgerundeten Bild dargestellt werden und eine echte Lücke schließen. Es sei noch erwähnt, daß im Anhang Zunftbriefe, Verordnungen und Privilegien im Originaltext abgedruckt sind. Ein ausführliches Quellen- und Literaturverzeichnis sowie verschiedene Register erhöhen die Benutzbarkeit des Bandes. Kohlmann hat somit eine beispielhafte Dokumentation geschaffen, die für jeden ernsthaften Zinnliebhaber und auch für manchen Genealogen wie auch Volkskundler ein unentbehrliches Standardwerk sein wird, um das uns andere Landschaften mit Recht beneiden werden. Gern würde man sich solch grundlegende, umfassende und präzise Arbeiten auch von anderen Berufen (nicht nur auf dem Sektor des Kunsthandwerks) wünschen.

Büsing



Beamtentum und Pfarrerstand 1400 bis 1800. Band 5 der Schriftenreihe „Deutsche Führungsschichten in der Neuzeit“, hg. von Prof. Dr. Günther Franz. C. A. Starke Verlag, Limburg/Lahn, 1972, XII und 269 Seiten, 30 Abb., Leinen, DM 36,—.

Im vergangenen Jahr haben wir auf S. 345 und 393 auf die seither erschienenen Bände zur Problematik der deutschen Führungsschichten aufmerksam gemacht. Diese verdienstvolle Schriftenreihe wird von der Ranke-Gesellschaft und dem Institut zur Erforschung historischer Führungsschichten als Ergebnis der Büdinger Vorträge herausgegeben. Nach den bisherigen Themen Deutscher Adel (Bände 1 und 2), Deutsches Patriziat (Band 3) und Universität und Gelehrtenstand (Band 4) werden nun in Band 5 Beamtentum und Pfarrerstand behandelt und wiederum von namhaften Autoren dargestellt (hingewiesen sei nur auf Gebhard von Lenthe: „Zur Geschichte des Beamtentums in Niedersachsen“ und auf Harald Schieckel, Archivoberrat am Staatsarchiv Oldenburg: „Die Pfarrerschaft und das Beamtentum in Sachsen-Thüringen“). In einer bunten Palette finden sich Beiträge über protestantische und katholische, norddeutsche und süddeutsche, geistliche und weltliche, kleine und große Territorien sowie über die Reichsbehörden. Dabei offenbart sich der Übergang vom ständischen Adelsstaat zum neuzeitlichen Beamtenstaat. Das patrizische und später auch das zünftische Bürgertum dringt in die Beamtenschaft ein. Der Briefadel gewinnt zunehmenden Einfluß auf die Hofaristokratie. Dagegen entzieht sich der Pfarrerstand grundsätzlich der Veradeligung, der das Beamtentum unterliegt. Die Bedeutung des Pfarrhauses zeigt sich vorwiegend im protestantischen Bereich, aber für das 16. Jahrhundert auch im katholischen Westfalen. Die Bildung sozialer Heiratskreise bedingt nicht nur landschaftlich gebundene Versippung und Vererbung, sondern gerade in der obersten Führungsschicht, für die gern Fremde eingestellt werden, sind Abwanderungen in andere Territorien häufig. Mit der Erforschung dieses Sozialgefüges liefert die Genealogie einen wesentlichen Beitrag zur Sozialgeschichte. Die Kenntnis der inneren Struktur der deutschen Gesellschaft in den Jahrhunderten vor der Französischen Revolution wird durch diesen Band entscheidend gefördert.

Büsing





*Abb. 3: Christel Heinrich Johann Sturm und Ehefrau
Amalie Frieda Dorothea geb. Peitzmeier im Jahre ihrer Goldenen Hochzeit,
Vechta 1959*



*Abb. 4: Die Kinder von Christel Sturm und Amalie geb. Peitzmeier
(Vechta um 1928):*

von rechts: Lisa Sturm (1913, † 1943, ♂ Oskar Doll),
Hanna Sturm (* 1914, ♂ Eduard Scheele),
Gretchen Sturm (* 1924, ♂ Dietmar Gallinat)*



*Abb. 5: Das Haus von Christel Heinrich Johann Sturm in Vechta um 1920
(links mit Hund: Christel Sturm)*