

**Landesbibliothek Oldenburg**

**Digitalisierung von Drucken**

**Wes[t]phalia cum Diœcesi Bremensi**

**Mercator, Gerhard**

**[Amsterdam], [nach 1607]**

2. Exemplar unter der Signatur: ALBERS 020

[urn:nbn:de:gbv:45:1-308529](https://nbn-resolving.org/urn:nbn:de:gbv:45:1-308529)

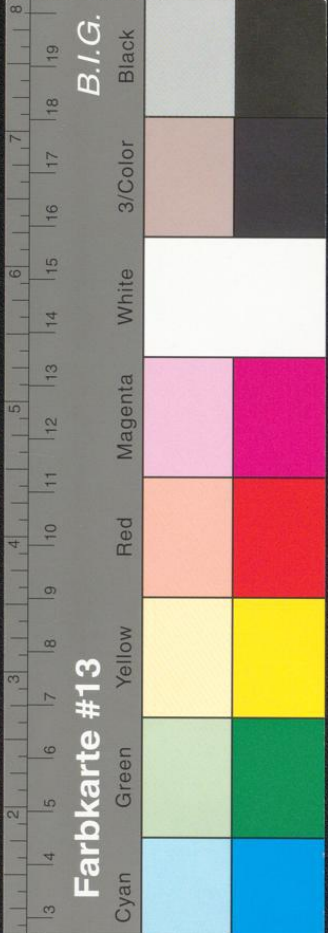

Les *Chamavi* de Tacite, sont a Ptolomée *Camani*, a l'advise de Ville-neuve. D'eux est venu le nom de *Chamen*, au Comté de la Marche, a ce que dit David Chytreus. Les *Angrivares* de Ptolomée demorerent sur le Vefer vers l'Orient, ou se voyent *Hervord*, & le Comté de Lippe, Ravensburg, Diephold, & le Diocefe de Minde. *Longobardi*, ou pluftoft *Langobardi*, a nous *Lombards*, font mis par Ptolomée ez frontieres de cette Province, au dernier quartier de laquelle fut *Bardewic* : comme les *Delgummins* de Ptolomée, & a Tacite *Dulgibins*, ont donné le nom a la Ville de *Dulmon*, au Diocefe de Munftre. Les *Angli* traverferent en Bretagne environ l'an 444, & luy donnerent le nom d'Anglia, depuis appellée Angleterre, comme il appert par les Histoires, & par Beda Efcivain Anglois. Les *Cauchas*, que Ptol. appelle *Cauchas*, & Claudian *Chaycs*. Tacite les fait commencer des la Frife, Ouést le Diocefe de Breme, qui s'estend jufques aux rivieres du Vefer & d'Eems, puis occuper & habiter contre les frontieres de tous les peuples par luy mentionnez, jufques a ce qu'ils se viennent a courber pour toucher les Cattes : & a leurs costez Tacite pose les *Chevufces*. Dequoy se connoist plus aifément leur fit & demeure ancienne. Joint que Dion Historien les dit avoir habité au de la Vefer, ce qu'auffi Tacite recite. Ce Table contient le Comté d'Oldenburg, Hoya, Diepholt, & Seigneuries prochaines. Au refte, le 7 Circle de l'Empire, nommé Westphalic, ou de la Baffe Germanie, est dressé de trois Ordres, Ecclesiastic, des Princes, & des Citez libres. Au premier font les Evesques Paderborn, Leod ou Liege, Vtrecht, Munfter, Cambray, Osnaburg, Ferden, Minden. Les Abbez font Werden, Stablone, S. Corneille Munfter, Echter-nahen, Corbey, Hervorden : & l'Abbeffe d'Essen. Au fecond font les Princes, Comtez & Seigneurs, le Duc de Cleves, Comte de la Marche, Duc de Juliers & Berghen, Marquis de Bade, Comte de Frife Orientale, ou d'Embden, le Comte Sein, Com. Dillenburg, Com. Vernenburg, Com. Manderscheid, Com. Weida & Ringelberg, Com. Meurs, D. Brunchorft, Comtes Steinfeld, Benthem, Dortmund, Oldenburg, D. Ridburg, Comtes Hoya, Diepholt, Scaumburg. Seigneurs Spiegelberg & Vandenberg. Comtes Arenberg, Dierenberg, de Lip, & le Seigneur de Somer aus. Au troisieme des Villes libres font Cologne, Aix, la baffe Wefalie (*Vnder Wefel*) Duren, Cambray, Dortmund, Sufat, Duysburg, Hervord, Brakel, Wartburg, Lemgow, Werden. Voyons les Villes & Bourgades de Westphalie; lesquelles pourtant nous relaiſſerons un peu, & la reprendrons ez ſuivantes Tables, affin de parler du Diocefe de Breme, puis qu'il est porté par cette Table.

## De l'Evesché de Breme.

Breme.  
Pays.  
Noms.  
Cit.

L'EVESCHÉ de Breme, vulgairement appellé *Stift Bremen*, du nom de sa Vile, porte figure de triangle Ifoſcele, Les costez duquel font presque egaux, que forment les Rivieres Vefer & Eems, la rencontre desquels fait le haut du triangle a la presque-Isle, a laquelle elles ont donné le nom, a cause de la Tour y eslevée pour la ſeureté des navigans & voyageurs. La Baſe en est dez la ligne qu'on peut tirer de la Riviere Esta, par les terres de Luneburg, & Verden, jufques a son emboucheure, se deſchargeant au Vefer, peu au deſſous Aller. Car Esta est limite des quartiers de Breme & d'Hambourg, que la Riviere de Venne (petite de source, mais qui accreue de trois autres, court assez loing pour se meſſer aux eaux d'Eems) ſepare du reſte du Duché de Luneburg. Cette terre n'a un naturel

ALBERS 020

Kosteno 297

