

# **Landesbibliothek Oldenburg**

**Digitalisierung von Drucken**

**Oldenburger Nachrichten für Stadt und Land. 1938-1939  
72 (1938) (ab 12.4.1938)**

108 (23.4.1938)

[urn:nbn:de:gbv:45:1-816618](https://nbn-resolving.org/urn:nbn:de:gbv:45:1-816618)



# 2,8 Millionen im Wettstreit

## Der Endkampf im Reichsberufswettkampf

Hamburg, 23. April.

Mit einer Jener bei aller Unzulänglichkeit der Mittel und geringen Kundgebungen, die der Nationalsozialismus zum Ausdruck des Gemeinwohlens erhaben hat, wurde am Freitagabend der Reichstempel im Reichsberufswettkampf aller schaffenden Deutschen eröffnet. ...

Charakter und Leistung. Wie in die politische Führung Männer geriet, die in ihrer Kampfbereitschaft, Entschlossenheit, größten Idealismus und Fähigkeit die Rangordnung der Tüchtigkeit, 2,8 Millionen schaffende Menschen hätten sich in diesem Jahre zum Ideal der Leistungserhöhung bekannt. ...

gann, sprach Obergebietsführer Kruman vor Vertretern der ins und ausländischen Presse über Sinn, Bedeutung und Ziel des deutschen Leistungskampfes. ...

### Hege in Antwerpen

Die „Metropole“ weist in einem Artikel auf die ausgedehnte kommunistische Propaganda in den Häfen von Antwerpen hin. ...

### Schwerer Frost in der Pfalz

50- bis 80prozentiger Ausfall der Ernte und Weinlese.

Im der Nacht zum Freitag ist die außergewöhnliche Temperaturerhöhung, die die Pfalz in den letzten Tagen erlebte, durch einen heftigen Frost unterbrochen worden. ...

## Wieder zum Himalaja

### Die neue Expedition unterwegs

Zum vierten Mal begibt sich eine deutsche Bergsteigergruppe nach Indien, um einen Vorstoß auf die Gipfel des noch immer unbeflegten Himalaja zu unternehmen. ...

mit einer neuen Gruppe nach Indien aufzubrechen, um das Werk der Gefallenen fortzusetzen. Die „Frankfurter Zeitung“ schreibt über die Eignung der neuen Teilnehmer folgendes: ...

Auch aus Neit im Wink, der im Winter 1936/37 die deutsche Fremdenmission führte, mit dem Nürnberger Zentel die Spitzen der ersten drei Zweitausender in Palagonien und am Kap Horn erreichte. ...

Um den Anmarsch über die im Indus-Schuld vorgelagerten Himalajapässe zu erleichtern und die Zahl der Lasten und Träger zu verringern, wird ein Teil der Lasten mit einem Flugzeug unter Führung eines deutschen Piloten vom Stützpunkt zum Hauptlager herangeschafft und in dessen Nähe abgeworfen werden.

## Wiz in der Außenpolitik

### Rumänien will die Donau für sich allein

IPS, Berlin, 22. April.

Als großer länderverbindender Strom trägt die Donau schon immer auf ihren Wellen nicht nur eine beachtenswerte Verkehrs- und Handelsflotte, sondern auch Schiffe, die der Sicherung und Verteidigung der Länder dienen. ...

Politik nur im Rahmen der Gesamtwehrmacht oder Kriegführung ihren Wert. Das heißt also, daß sie selbständige Ziele nicht verfolgt und für bestimmte Operationen nur vorübergehend in Anspruch genommen wird. ...

### Eine Kriegsklasse erbeutet

Saragossa, 22. April.

Nach dem Durchbruch der Winars Nationalen eine reiche Kriegsklasse erbeutet. Darunter befinden sich auch ein großer Teil des Goldes, das die spanische Regierung in Saragossa aufbewahrt. ...

### Ein Theaterroman

Lutz Knecht: „Spiel an der Donau“

Vier-Falken-Verlag, Berlin

„Ein Schauspieler, der seine Mittel, der seinen Körper nicht zum Instrument, sondern zur Kunst, zur Hülle selbst macht, der muß notwendig zum Komödianten werden. ...“

Talent froht — bringt sie unter dem zwingenden Einfluß des überlegenen Partners ganz zu sich selber vor. Es ist eine gute, unmerklich führende Schale, in die der reise Peter Michael die junge Kollegin nimmt, und es ist eine edle Kelch, die sich sich zwischen den beiden entspinnt. ...

Die Atmosphäre der Erbauung, der Erfolge und Mißerfolge, das Treiben des Künstlerdaseins auf und außer der Szene, mit allerhand ehrlicher Leistung, allerhand Eifersucht, Eitelkeit und Intrigue, — dieses ganze lebendige, farbige Schauspiel des wirklichen Lebens, von dem ein so eigentümlicher Reiz, eine so gauberhafte Verlockung ausgeht. ...

Wenn er sich einmal zusammenrafft und in der Anstrengung persönlich anpackt, fließt aus ihm ein Hauch des Genies, das die Umgebung flammend und zur Höchstleistung mitreißt. ...

### Wie lange dauert ein Kuss?

Vor dem Gericht in Old Baileys stand vor kurzem ein Autobiograph unter der Anklage der Erregung öffentlichen Argernisses. ...

Die Sache wurde immer wieder vertagt, einmal weil die Zeugen nicht rechtzeitig erschienen, ein anderes Mal weil sein Sachverständiger da war. ...

Ueber die Lausache des Rufes wurde allerdings nicht verhandelt, sondern nur der Länge wegen, und der Richter hörte sich die Ausführungen des Sachverständigen für Kuss- und Schicksalsfragen geduldig an. ...

väterliche Kuss ist wesentlich kürzer. Dann gibt es den durchaus flüchtigen Kuss zwischen zwei Fremdbildern. Er ist meist ganz kurz; wenn er länger dauert als eine Sekunde, ist es ein „Gittich“ voller Hinterhältigkeit. ...

Nach dieser Ausführung über die verschiedenen Kategorien fragte der Richter, wie lange denn ein Kuss zwischen einem jungen Mann und einem jungen Mädchen dauern dürfe? ...

Darauf findet etwas Kleinklaut Platz. Man mußte, daß er noch nie ein junges Mädchen geküßt hätte. Darauf wurde der angeklagte Zeuge verhört, und auch bei ihm wurde behauptet, daß er noch nie richtig geküßt hätte. ...

Der Verteidiger des Schöpfers erwiderte die Frage an den Richter, die den Zuhörern mit Beifall aufgenommen wurde, wie lange der Kuss der hier Rede zu sein habe, geküßt hätte? ...



### Das Zimmer hat gewonnen

durch den Teppich, sagte der Besuch einstimmig. In der Tat, es geht von jedem Teppich eine anheimelnde Wirkung aus. Bitte, sehen Sie sich bei Zierrath einmal Teppiche aller Art, für jeden Verwendungszweck an

**RICHARD Zierrath**  
OLDENBURG  
in der Haarenstraße

### Versteigerung

Rafede, Gast- und Landwirt Johann Wemten in Diefshausen läßt am

**Dienstag, dem 26. April,** nachmittags 3 Uhr, öffentlich meistbietend mit Zahlungsfrist verkaufen:

4 hochtragende und belegte beste Milchkuhe  
1 Rindquene  
1 tragende Sau

ferner: 1 fast neuen leichten Kfz, 1 fernwagen, 1 Zerkleinermaschine, 1 hölzerne Egge, 3 fast neue Unterböden, 2 Torfheden, 1 Sandtrag, 1 Känstchling mit Ägel, 1 Sandstron, 2 Recke, 2 Wagentonnen, 1 Mehlziele, 6 Eisenkühe, 25 eins. Stühle, 3 Fische, 3 Säule, 1 Kinderwagen, 1 Schaufelheber, 1 Damenschuh.

John aus dem Hofbuch des Saalgebüdes: Balken, Sparren, Latzen, Schal- und Fußbodenholz, Dachpappe, 2000 Dachziegel, div. große und kleine Fenster und Türen. Befichtigung 2 Stunden vor Beginn.

Kaufliebhaber labet ein **Fr. Böger, beerd. Versteig.** Rafede

Zu verk. Küchenschrank, Tischschrank, Bettische, Sonnenwagen und Werte. Weidenstraße 30.

Für Salonorchester 166 fast neue Notenzemplare zu verkaufen. Oldenburgstraße 3, Seit.

Zu verkaufen Kinderwagen. Eberberweg 21.

**Biehwaagen**  
kauft man nur vom **Radmann M. W. Busse**  
Mottenstraße 9, Telefon 3412

**Umtliche Bekanntmachungen**

### Verdingung

Der Bauvorstand plant den Bau einer Betonbrücke in der Landstraße II Zweelbäte—Sandfrug in Zweelbäte, über den Wasserzug 16 der früheren Gemeinde Oldenburg. Angebotsunterlagen sind auf d. Amt Oldenburg, Zimmer 26, zu haben gegen Erstattung von 1.50 RM. Termin für die Abgabe des Angebots ist der 30. April 1938 vormittags 12 Uhr, Zimmer 26

Oldenburg, den 20. April 1938

**Amtsverbandes Amt Oldenburg**

### Kirchliche Nachrichten

Sonntag Casimirogentil, den 24. April 1938:

Sandbergsche. 10 Uhr Gottesdienst: Hüfsprediger Schmidt.  
Gartensche. 10 Uhr Gottesdienst: Pastor Böckmann.  
Auferechtsche. 9.30 Uhr Gottesdienst: Pastor Dr. Bernhöft-Brate.  
Friedensche. 9.30 und 19 Uhr Gottesdienste. — 11 Uhr S-Schule.  
20.15 Uhr Jugendlunde. — Donnerstag, 20.15 Uhr, Bibelstunde.  
Dreifaltigkeitssche. 10 Uhr Gottesdienst: Pastor Dr. Schüte.  
Guerken. 10 Uhr Gottesdienst: Wf.-Pred. Deilmann; 11.15 Uhr Kinder Gottesdienst.  
Dumfche. 9.30 Uhr Gottesdienst; 10.45 Uhr: Kinder Gottesdienst: Hüfsprediger Berns.  
Olenderdie (v. Grab). 16 Uhr: Bibelstunde: Hüfspred. Berns.  
Rafede. 10 Uhr: Gottesdienst: Pastor Follers, Aufsicht.  
Reide und Wendenbäte: 14.30 Uhr: Kinder Gottesdienst.  
Montag, 20. April: Bibelstunde.  
Sche zu Gelle. Gottesdienst 10 Uhr. Pastor Rafte.  
Grofenmeer. 10 Uhr Gottesdienst, ansh. Ausstellung des heiligen Abendmahls: Pastor Rabben.  
Wardenburg. 10 Uhr Gottesdienst.  
Mihorn. Eogl. Gottesdienst im Caritasheim, anshl. Abendmahlsfeier.

Gemeindehaus. 5.30 Uhr Gottesdienst für Schwerhörige: Hüfsprediger Schmidt.  
Landesf. Gem. Am Dienstag, den 26. April, 20.30 Uhr: Missionsdirektor D. Schreiber beherbergt sich im Diefshausen.

Christl. missionar. Gottesdienst jeden Mittwoch, 20 Uhr, i. Diefshausen.

### Oldenburgisches Staatstheater

Telephon 4095

Sonabend, 23. 4. 20—24:  
Abd. H.C. Faust (I)  
Preisgruppe I

Sonntag, 24. 4. 20—22:  
Die unsterbliche Schmach  
Preisgruppe II

Montag, 25. 4. 20—22:  
8. Mordt-Konzert  
0.90 bis 4.— RM

Dienstag, 26. 4. 20—22:  
A 29. Neuaufführung  
Der Troubadour  
Preisgruppe I

Mittwoch, 27. 4. 20—22:  
Abd. NB 1  
Niederdeutsche Bühne  
Uraufführung  
Familienanfall  
Preisgruppe III

Donnerstag, 28. 4. 20—22:  
B 29, Abd. IID 1  
Der Troubadour  
Preisgruppe I

Freitag, 29. 4. 20—22:  
C 28  
Der Troubadour  
Preisgruppe I

Sonabend, 30. 4. 20—22:  
Abd. NB 2  
Niederdeutsche Bühne  
Familienanfall  
Preisgruppe III

• Veranfallungsring der G.D. 50 % Ermäßigung

### „Zum drüben Hasen“

Sonntag: Großer Ball

### Schutz-Netze

gegen Vogeltraß

Postpaket, ca. 5 kg (ca. 80 qm), RM 2.50 ab Emden gegen Nachnahme

**C. J. Kruijskamp, Emden 35**

### Lola-Bürste

Stück **30 Pf.**

Seifen-Meyer, Nadorster Str. 86

Frühjahrsstude? Nehmen Sie Eispewegerich-Saft. — Fl. 1.60. Zu haben im Reformhaus

**H. W. Gerdes** Schüttungstraße 5

### Kohlen-Meentzen führt

Ruhr-Hüttenbrechkoks I für größte Heizungen

Staulinie 20 Ruf 3887

Trinkt „Vorläufer“

### Deutsche Christen

Nationalistische Sitzung e. B. Oldenburg

Am Montag, 25. April, abends 20.15 Uhr, spricht in Oldenburg, „Civilissimo“ (bei der Lambertikirche) der bekannte Kampfer des Deutschen Christentums Kirchenrat Julius Deutscher Eienag

über: Die religiöse Wiedergeburt des deutschen Volkes

Außerdem spricht Pastor W. eber, Ulrich. Hierzu sind alle herzlich eingeladen.

### Waldhaus Bloh

Am Sonntag **Gr. Ball** flotte Musik

Auto ab Markt 14.30, 16.30, 18.30 ab Bloh 15, 17, 19, 24 Uhr

**Bümmerteder Courier** (Sepp)

Während der Sommerferien jeden Mittwoch, Sonnabend, Sonntag

**Konzert — Lang**  
Tangafette Erwin Helmke

11/2-1-Chevrolet-ballsagen

### Kroffunfoin Rail

Nadorster Straße 222, Fernruf 2225

Jeden Sonntag: **Konzert und Tanz**

Es spielt die neue Hauskapelle

Allen Freunden und Gönnern sage ich für die mir zu meinem Geschäftsjubiläum erwiesenen Aufmerksamkeiten auf diesem Wege meinen herzlichsten Dank

### Tag des Wassersports

am 24. April 1938

11-12 Uhr Flottenschau der Wassersportvereine  
11.30-12.30 Uhr Platzkonzert am Stau

### Deute, Sonnabend, Letztgroße

### Nachtvorstellung

11.00 Uhr abends

### Marlene Dietrich

in ihrem schönsten Film:  
„Sehnsucht“

mit Gary Cooper

Eine schöne u. abenteuerliche Frau wird durch ein großes Gefühl zu der Entscheidung über „Später“ gezwungen. — Marlene Dietrich in einer so großartigen Rolle, wie sie nie noch nie hatte. — Gary Cooper ihr ebendüriger Gegenpart.

Jugendl. unter 18 Jahren nicht zugelassen!

### Wall-Licht

### Jonan

(echt China) in vielen Farben

### Breuche

Stoff-Etage, Gaststr. 281

### Parkhaus Fischer

Sonntag nachmittag 4-7-Uhr-Tanz-Tee

mit neuer Bühnenschaude der Tanzkapelle

### Nessy Liebing

Eintritt frei

### Zurück

### Dr. Wintermann

### Verreist

bis 10. Mai

Zahnarzt **Dr. Hays**

**KRAFTFAHRZEUG-INNUNG OLDENBURG**

Sonntagssdiensten haben:

**Adolf Adiecks** Hamm 38  
Beruf 4165

**Bad Zwischenahn:**  
**Fritz Hedemann** Fernruf 339

Alle anderen Werkstätten sind heute ab 15 Uhr geschlossen

**Heiraten**

Witwe, 36 Jahre, mit gut. Aussteuer, möchte netten, sol. Herrn kennenlernen zwecks spät. Heirat. Witwer mit Anhang nicht ausgeschlossen. Nur ernstl. Zuschriften erb. unter B G 771 an die Geschäftsstelle d. Blattes.

Sausangeheite, 30 Jahre, mit 1. Madel, sucht die Befähigt. eines netten Herrn. Witwer sehr angenehm. Echl. vorl. als Hauskalkerin. Angeb. unter B G 784 an die Geschäftsstelle d. Blattes.

### Die gute Wohnung

für das ganze Leben muß mit Liebe und Mühe gestaltet werden. — Wir helfen Ihnen dabei. — Zahlreiche Musterzimmer erleichtern Ihnen die Wahl.

### J.D.F. Freese

Mühlenstraße 3 u. 4  
Annahme von Ehestandsdarlehen aller Finanzämter

### Leopoldbad

Das Bad bei Erkrankungen des Kreislaufs und des Herzens, der Atmungswege, des Nervensystems, Frauenleiden und Rheuma

Pausenheilkur 3 Wochen ab RM. 207.—, 4 Wochen ab RM. 260.—, Verjüngungskuren bei Einkommensschwäche.

### Rad Salzfluten

Lippisches Staatsbad Teutoburgerwald

### Liselotte Holldorf

Dr. jur. **Otto L. Piclum**  
Oberbürgermeister

Verlobte

Oldenburg, O. 24. April 1938 Bochum  
zzt. Bochum Kein Empiang Vödestraße 81

Ihre Vermählung geben bekamt

### Rudolf Strecker und Frau

Emma geb. Schröder

Oldenburg, 23. April 1938

### Erstlingswäsche

und hübsche Kleingkeiten, die man dem Kleinkind schenken kann

**Willy. Martin Meyer**  
Schüttungstr. 10

### Segeltuche Stahldrahtseil

Anfertigung von Plänen aller Art

**W. Role am Stau**

### Aerztetafel

Sonntagssdienst haben

**Dr. Kuhlmann** Hauptstraße 4, Tel. 3039

**Dr. Jaux** Rosenstraße 55, Tel. 2694

**Dr. Rastede:**  
**Dr. Meyer** Telefon 210

Der Sonntagssdienst gilt nur für Notfälle und für den Fall, daß der Hausarzt nicht zu erreichen ist

Sonntagssdienst m. anschließendem Nachtendienst hat:

**Hirsch-Apotheke,** W. Kelp Nachf., Staustraße 1, Ecke Achternstr., Tel. 5175

### Statt Karten

Oldenburg, den 22. April 1938

Heute morgen 2 Uhr starb nach langem, schwerem Leiden mein lieber Mann und unser guter Bruder, Schwager und Onkel

**Zollassistent a. D.**  
**Gerhard Hoes**

In tiefer Trauer **Anni Hoes geb. Kemmann** und Angehörige

Die Andacht findet statt am Dienstag, 26. April, um 3 Uhr nachmittags in der Auferstehungskirche. Anschließend Beerdigung auf dem neuen Friedhof.

Freundlich zugegebene Kranzbesuchen werden zur Auferstehungskirche erbeten.

Von Beileidsbesuchen bitten wir abzusehen.

### Diakonisse

### Wilhelmine Ossenkopp

gestern abend unerwartet durch einen launigen Tod im Alter von 76 Jahren in seine Ewigkeit gerufen.

Sie gehörte seit 1890 unserem Mutterhause an. Ihre ganze Liebe galt vornehmlich den Kindern, die sie auf verchiedenen Arbeitsefeldern über 30 Jahre betreuen hat. Den Kindern des Gertrudenheims, in dem sie 25 Jahre als leitende Schwester wirkte, hat sie ihre ganze mütterliche Fürsorge und Sinaße gewidmet und hies über bis zum Tode nahe verbunden. Aber gütigen und friedebollen Persönlichkeit, mit dem ausgeprägten Gemeinschaftsinn, bezaubern wir ein dankbares Gedächtnis.

Der Vorstand des Oldenburgischen Diakonissenhauses **Elisabethstift**

Die Trauerfeier findet statt am Montag, dem 25. April, 15<sup>h</sup> Uhr, in der Kapelle des „Erlaufstiftes“, die Beerdigung um 16 Uhr.

Für die zahlreichen Beweise herzlicher Teilnahme beim Heimgange meines lieben Mannes sage ich allen Beteiligten meinen

### aufrichtigen Dank

Im Namen aller Angehörigen **Mathilde Daldrop geb. Stump**  
Oldenburg, den 22. April 1938

Statt Karten

Stiermit sagen wir allen, die uns ihre aufrichtige Teilnahme beim Tode unserer lieben **Clara** bewiesen, unseren tiefempfindenen Dank

April 1938

**Emma Gub**  
**Rolf Gub**

Für die uns erwiesenen Aufmerksamkeit anlässlich unserer Vermählung

### danken wir herzlichst

**Erich Gub und Frau**  
Oldenburg i. O., Bernhardtstraße 6

# Verkehrsland Belgien

Von Karl Brunner

Wir veröffentlichen hier den zweiten angehängten Artikel aus der Feder des Münsterer unterer Berliner Schriftstellers.

Brüssel, 22. April.

Sir sind mit Schnellzügen von Brüssel nach Antwerpen, von Dünede nach Brügge, von Brügge nach Gent und wieder zurück nach Brüssel gefahren. Die Züge fahren bereits mit erheblichem Tempo an, beschleunigen aufstehend schnell und haben sehr bald die Höchstgeschwindigkeit erreicht. Auf allen ebenen Schnellzugstrecken werden 120 Stundenkilometer gefahren, zwischen Gent und Brügge sogar 140. Belgien hat das dichteste Eisenbahnnetz Europas und ebenfalls die dichteste Zugfolge. Dafür ein Beispiel. Zwischen Brüssel und Gent gibt es zwei zweigleisige Strecken. Die eine dient dem Personenzugverkehr und berührt die Bahnhöfe der Ortschaften, die zwischen den beiden großen Städten liegen. Die andere, vor kurzem errichtete ist nur für den Schnellzugverkehr bestimmt. Sie läuft schurkgerade und hat keine Zwischenbahnhöfe. Allein auf dieser Schnellzugstrecke verkehren täglich 70 Zugpaare. Nach härter wird die Strecke von Brüssel nach Antwerpen befahren. Hier kommen wir durch fast reines Industriegebiet, und das Bild ist ähnlich wie in dem deutschen Revier an Rhein und Saar. Die Reihe der Häuser, an denen der Zug vorbeifließt, reißt kaum ab. Die Strecke Brüssel-Antwerpen ist elektrifiziert. Die 53 Kilometer werden mit einem Unterwegshalt in Mellein in 31 Minuten durchfahren. Die Reisegeschwindigkeit beträgt also 85 Stundenkilometer. Die Reisegeschwindigkeit für Schnellzüge sind zwischen Brüssel und Gent 92 und zwischen Gent und Brügge sogar 95 Stundenkilometer.

Belgien ist sehr dicht besiedelt. Sogar kommt, daß die für den kleinen Raum obendraß große Bevölkerung von rund 8 1/2 Millionen nicht gleichmäßig auf das Land verteilt ist, sondern sich in einigen Zellen, den Industriegebieten, besonders stark zusammenhängt. Hier vollzieht sich dann der Fernverkehr nach den Gepflogenheiten eines großstädtischen Stadt- und Vorortverkehrs. Wir haben auf einigen Schnellzugstrecken Zugschleife von einer Viertelstunde bis 20 Minuten über den ganzen Tag.

Die Tarife sind niedrig, und trotz der niedrigen Züge gibt es noch für beinahe drei Viertel der Reisenden besondere Ermäßigungen. Bei diesem System ist es allerdings nicht möglich, die Ausgaben mit den Einnahmen zu decken. Die Nationalgesellschaft der belgischen Eisenbahnen arbeitet mit einem finanziellen Defizit. Die wird aber kaum zu Tarifierhöhungen schreiten können, da bei den kurzen Wegen, um die es im Durchschnitt bei den einzelnen Reisen und Transporten geht, der Wettbewerb des Autos doppelt fühlbar wird. Trotz des Defizits hat die tüchtige und allen Neuerungen aufgeschlossene Verwaltung in den letzten Jahren nennbare Beträge für Neuanschaffungen investiert. Ganzstahlwagen sind gebaut, große Lokomotiven angeschafft und Schnelltriebwagen eingesetzt worden. Die leistungsfähigste belgische Schnellzuglokomotive - Bauart 1, Superdiesel - erreicht bei 3200 PS eine Höchstgeschwindigkeit von 140 Stundenkilometer. Der schnellste Zug, „Ten Wheel“, hat 2000 PS und schafft 110 Stundenkilometer. Der neue Diesel-Schnelltriebwagen bringt es sogar auf 150, und die elektrischen Züge zwischen Brüssel und Antwerpen haben 120 Stundenkilometer Höchstgeschwindigkeit. Belgien kann sich auf dem Gebiet mit Deutschland in den Ruhm teilen, die schnellsten und pünktlichsten Bahnen zu besitzen.

Die belgischen Bahnen haben die Aufgabe, den Anforderungen eines hochindustrialisierten Landes an dem Personen- und Güterverkehr zu genügen und darüber hinaus sehr wichtige internationale Verbindungen zu betreiben. In diesem Sturzsuch sind verhältnismäßig so viele internationale Expresszuglinien zu finden wie in dem belgischen. Da sind u. a. der Nord-Express von Paris nach Brüssel, der Nord-Express von Brüssel nach Berlin nach Paris, dazu die ebenso schnelle Tages-Expresszug-Verbindung, der Pullmann-Express Köln-Dünede, der Pullmann-Express Calais-Brüssel, der Eisenbahn-Express, der Pullmann, Zug internationalen Reiseverkehrs, der durch das ganze Land geht, entspricht ein ebenso intensiver Güterverkehr. Für große Teile Deutschlands und für Holland führt der Weg nach Frankreich durch Belgien. Und über Belgien geht es zur nach Übersee. Antwerpen ist neben Hamburg der größte Nordseehafen. Der Güterumschlag in Waage. Der zweitgrößte belgische Hafen nach Antwerpen ist - Brügge. Belgien besitzt nämlich, von denen der Kanal von Brügge nach Zeebrügge und der Kanal von Gent nach Antwerpen an der Seebe die größten und am meisten tiefen. Der Kanal nach Zeebrügge ist 8 Meter tief und 70 Meter breit. Durch ihn werden Frachter bis zu 12000 Tonnen in Ladungsverbindungen zum einem Seehafen nachsehen. Am tiefsten ins Binnenland hinein



## Zeauer auf „Wilhelm Guffloff“

Der Kapitän einem Herzschlag erlegen  
An Bord „Wilhelm Guffloff“, 22. April.  
Der Kapitän L ü b b e des auf der Fahrt nach Madeira befindlichen AdS-Schiffes „Wilhelm Guffloff“ ist am Freitagmittag im Alter von 58 Jahren auf hoher See einem Herzschlag erlegen. Für 48 Stunden hat die Reiseleitung Bordtrierer angeordnet. „Wilhelm Guffloff“ wird Dover anlaufen, wo die fertigen Leberrechte Lübes zur Ueberführung in die Heimat von Bord geleitet werden. Unter Führung des Ersten Offiziers segt das Schiff dann die Reise fort.

Nach wenigen Augenblicke vor seinem unerwarteten Heimgang stand Kapitän Lübbe auf

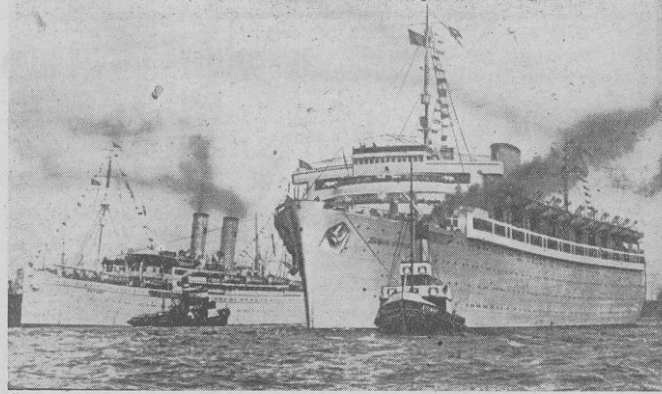

AdS-Schiff „Wilhelm Guffloff“ auf der Jungferntreise. Die Fahrt geht nach Madeira. Hier sehen wir das herrliche Schiff zusammen mit der „Oceana“, die gleiches Ziel hat, bei der Ausreise aus Hamburg. In der Nordsee berief ein tragisches Schicksal Kapitän Lübbe (links) von der Kommandobrücke. Wie wir an anderer Stelle berichten, wird sein Leichnam von Dover aus in die Heimat übergeführt werden, während der Erste Offizier „Wilhelm Guffloff“ (Scherl 2) weiterfahren wird.

der Kommandobrücke und steuerte den Kurs unseres Schiffes. Die Befragung und mit ihr die 1500 Urlaubsfahrer sind von dem Tode dieses Mannes tief erschüttert; sie und die Abertausende AdS-Fahrer, denen er auf unablässigen Bedröhen Urlaubsfahrer vermittelt, haben ihm als einen besonders fürsorglichen Kameraden und herborragenden Seemann kennen gelernt. Reichsorganisationsleiter Dr. Ley widmet dem toten Kapitän des „Wilhelm Guffloff“ folgenden Nachruf: Vor wenigen Tagen hat Kapitän Lübbe den Führer auf der Kommandobrücke unseres herrlichen Kraft-durch-Freude-Schiffes „Wilhelm Guffloff“ begrüßen dürfen. Als ich einige Stunden danach noch einmal mit Lübbe durch unser Schiff ging, hat er mir gesagt, daß seine Begegnung mit dem Führer gerade auf diesem ihm anvertrauten Schiff der deutschen

Arbeiter der Höhepunkt seines an Geschehen reichen Lebens sei. Kapitän Lübbe war ein deutscher Seemann, ein deutscher Mensch mit einem deutschen Herzen. Die entschlossene Rettung der 17 englischen Seeleute, eine Tat, die ihm und seinen Mannern die Anerkennung der ganzen Welt brachte, zeigte aufs neue seine Kühnheit, seine Treue und seine Lafrakt. Uns, die wir ihm das stolze Flaggenschiff unserer „Kraft-durch-Freude“-Flotte übergeben hatten, bewies die Rettungstat, daß wir den richtigen Mann auf den richtigen Platz zu stellen wußten. Kapitän Lübbe, deutscher Soldat und deutscher Arbeiter, starb auf hoher See zwischen deutschen Arbeitern. Mit mir entbietet das gelamete schafende Deutschland dem Ersten Kapitän des AdS-Flaggschiffes „Wilhelm Guffloff“ tiefempfundene Aufgebungsgrüße.



Rechts: Die nationalspanischen Truppen setzen nach der heutigen Rundfunkmeldung ihren Vormarsch im Süden fort und beherrschen nunmehr einen Küstenabschnitt von 110 Km. Breite. Bei Albucaer nahmen sie nach dem letzten Heeresbericht wichtige Stellungen. - Links: Nationalspanische Truppen begrüßen französische Grenzposten in den Pyrenäen, nachdem sie das Krantal genommen haben. (Karte Eisler-M - Bild Scherl-R)

führt der Campine-Kanal, der Antwerpen mit Lüttich verbindet.

Die Seeverbindung nach England wird von der belgischen Staatsmarine betreut, die auf der Route Dünede-Dover 1936 mit dem „Prinz Albert“ ein Motorschiff höchster Leistungsfähigkeit in Dienst gestellt hat. Es ist das zweite Motorschiff, das vollständig auf belgischen Werften gebaut wurde. Die Motoren des 2800 Tonnen großen Schiffes vollbringen eine Höchstleistung von 17 000 PS und machen mit einer Geschwindigkeit von 25 1/2 Seemeilen im Tiefwasser den „Prinz Albert“ zum schnellsten Motorschiff der Welt.

Export und Durchgangsverkehr sind die beiden Fundamente der belgischen Wirtschaft. Belgien ist daher im höchsten Maße weltmarktfähig. Es hat unter den Völkern der Erde und unter den Handelsvölkern, die in ihrem Geleide immer drüben wurden, doppelt schwer zu leiden. Als Durchgangsland hat es gewissermaßen über die eigene Verdrängnis hinaus noch an der Verdrängnis der anderen teilhaben müssen.

Der deutsch-belgische Warenaustausch hat erfreulicherweise seit 1934 wieder erheblich zu-

genommen. Die deutsche Einfuhr aus der belgisch-luxemburgischen Zollunion nach Deutschland ist nach belgischen Statistiken von 1934 bis 1937 von rund 2 Millionen Tonnen auf 3,6 Millionen Tonnen oder nach dem Werte von 1,6 Milliarden belgische Franc auf 2,8 Milliarden gestiegen. Die deutsche Ausfuhr stieg in der gleichen Zeit von 5,1 Millionen Tonnen auf 7,8 Millionen Tonnen oder von 2 Milliarden auf 3,1 Milliarden belgische Franc. Mit den belgischen Eisenbahnen wurden 1937 144 000 Tonnen Güter von Belgien nach Deutschland und 697 000 Tonnen von Deutschland nach Belgien gebracht, von belgischen Seehäfen nach Deutschland 65 000 Tonnen und von Deutschland nach den belgischen Seehäfen 559 000 Tonnen. Das sind stattliche Ziffern, und in ihnen offenbart sich eine durchaus begrüßenswerte handelspolitische Tendenz.

Die Mittlerrolle in der westeuropäischen Wirtschaft und im westeuropäischen Verkehr, die Belgien durch seine Lage zugeteilt worden ist und die es nach besten Kräften ausfüllt, bleibt ohne Wirkung auf die politische Haltung. Belgens natürliche Aufgabe ist auch hier, nicht Partei zu nehmen, sondern in der „Mitte“ zu

bleiben. Mit der Selbständigkeitspolitik, die der in der Hauptfrage durch den jungen König bestimmten „neuen Vero“ - von ihr kann man getrost sprechen - das Gepräge gibt, ist Belgien in seine natürliche und naturgegebene Stellung zurückgekehrt. Jedes Land sieht die Ereignisse im Spiegel seiner Interessen. Das ist selbstverständlich. Die Unnatur des Versailleser Zustand ist indes gewesen, daß ein Kreis von Mächten seine machtpolitischen Interessen als Rechtsnormen darzustellen verfuhr hat. Die Unterdrückung des anderen war Recht, sein Aufstehen gegen sie Unrecht. Das Genfer Zunft hat die Aufgabe, die Völker den in Versailles geschaffenen Zustand als moralische Anstalt betrachten zu lehren. Belgien ist bemüht, das politische Geschehen unmittelbar zu sehen, es aus sich heraus zu begreifen und in seiner Bedeutung für Belgien zu bewerten, nicht in seinem Verhältnis zum Versailleser Zwangssystem. So ist der Anschluß in Belgien durchaus mit Verständnis und zwar mit dem Verständnis dessen aufgenommen worden, der von diesem Vorang nicht unmittelbar berührt wird. Unvoreingenommenheit und naches Empfinden für die politischen Realitäten sind die trefflichsten Helfer für die Sicherung des Friedens.



Die Reichsklasse feststeht

Deutsche Reicheitsmeisterschaften in Hannover... Die Deutschen Reicheitsmeisterschaften in Hannover wurden am Freitag mit den Namen...

Gutes Abschneiden der niedersächsischen Amateurläufer in Italien

Niedersächsischen Amateurläufer konnten auf ihrer Italienreise bei ihrem ersten Start in der Weltlauf...

Die Ausbreitung ist da

Für Deutsche Leichtathletik-Meisterschaften für die im Rahmen des Deutschen Turn- und Sportfestes Breslau 1938 zur Durchführung...

Oldenburger Vereine melden

Table with 3 columns: Verein, Ergebnis, Datum. Lists results for Oldenburg, Osterholz, and other clubs.

DSB und DVB kämpfen um den Aufstieg

Der DSB will in die Gaur, der DVB in die Bezirksklasse... Nachdem der DVB in seinem ersten Aufstiegsspiel...

DSB Grampfle-Geeres-DSB Oldenburg

Aus der Aufstellung unserer Soldaten kann man ersehen, daß sie mit allergrößtem Geiste...

Frauen Germania Leer-Schwarz-Weiß Danabrück

Unser Meister im Frauen-Handball, VfL Germania Leer, empfängt morgen auf eigenem Platz...

Oldenburgs Wassersportler werben

Große Bootparade am kommenden Sonntag

Zu der großen Bootparade der Oldenburger Wassersportvereine am kommenden Sonntag sind die Vorbereitungen jetzt so weit abgeschlossen...

Der Niederachsenmeister in Minden

Die Spiele um den Titel des Deutschen Handballmeisters werden am Sonntag mit der Vorrunde...

Wichtiges kurz

Die Fußballmeisterschaftsspiele werden mit Rücksicht auf den Nationalen Feiertag des deutschen Volkes am 1. Mai bereits am 30. April ausgetragen...

Gene Timmen, Ameritas früherer Weltmeister

Gene Timmen, Ameritas früherer Weltmeister im Schwergewicht, erklärte in New York, Max Schmeling werde wegen seiner Größe und seines großartigen Konzentrationsvermögens...

Drei Mercedes-Benz-Wagen wurden für den Großen Preis von Tripolis am 15. Mai gemeldet

Drei Mercedes-Benz-Wagen wurden für den Großen Preis von Tripolis am 15. Mai gemeldet. Fahrer sind Caracciola, Lang und von Braunschwig...

Bei der Wehrmacht-Meisterschaft im Kraftfahrzeug

Bei der Wehrmacht-Meisterschaft im Kraftfahrzeug in der Nähe von Rastatt wurden am zweiten Tag die Rollen vertauscht...

ARBEIT UND WIRTSCHAFT

Gute Auftragsergebnisse der öffentlichen Lebensversicherungsanstalten im 1. Vierteljahr 1938

Während im 1. Vierteljahr 1938 die Auftragslage bei den im Verband öffentlich-rechtlicher Lebensversicherungsanstalten in Deutschland zusammengefaßten Anstalten einen Gesamtbeitrag von 48,18 Millionen RM aufwies...

Sicheres Einkommen hebt die Kaufkraft

Statt Lohnerhöhungen umfassende soziale Maßnahmen - 185 Millionen RM Kinderbeihilfen in einem Jahr - Senkung der Sozialversicherungen

NSG. Zu den wichtigsten Aufgaben des Nationalsozialismus gehört die Lösung der sozialen Frage. Sie ist seit der Machtergreifung eine Aufgabe geblieben...

Eisener Werk AG, Eisleib

Der Geschäftsbericht und Jahresabschluss für 1937 wurden in der AG genehmigt und den Verwaltungsratsorganen mitteilend die Entlastung erteilt...

Zuchtschweine-Auktion

Am 26. April, beginnend um 13.30 Uhr, wird von der Oldenburger Schweinezuchtgesellschaft die erste diesjährige Zuchtschweine-Versteigerung in der Zuchtanstalt in Oldenburg-Osternburg abgehalten...

Märkte

Oldenburg, 22. April. Schafschmiedmarkt. Auf den Märkten am 20. und 22. April 1938 waren insgesamt aufgetrieben: 826 Schweine, Qualität mittel bis gut, 45 Rinder, mittel bis gut, 49 Kälber...















21. Anstliche Entfernungsakte von dem Landestheil Oldenburg 1. Amt Oldenburg, süd. Teil, 2. Amt Friedland, nördl. Teil u. Städt. Wilhelmshafen. 3. Amt Friedland, süd. Teil und die Gemeinde Fehde, 5. Amt.

Zu die Abteilung Volksbücherei wurden folgende neue Bücher eingeliefert, die vom 25. April ab verliehen werden:

- 1. Mara, Diets-Mar, Heim zu deutscher Feiern. Gang und Tage zu deutscher Feiern in Heimat und Haus.
2. W. H. Dammann, Kaiser Königin. Bouffier.
3. Altes deutsches Denken unter päpstlicher Nachhülft.

3. V. Freilbach, Die veraltete Flotte. Aus den letzten Tagen der deutschen Kriegsmarine.

4. K. C. Ettigshofer, Das gelebte Meer. Meine Kriegsgefangenschaft.

5. R. Schlonkski, Bajonett und Schule.

6. G. C. Engelges, Christus Rede. Eine frische Volkslieder.

7. D. Gothe, Vadtort. Briefe aus dem Teufelsmoo.

8. F. Vertram, Ruf der zweiten Welt.
9. G. Wittling, Der betrunzene Welser. Erzählungen.

10. F. Berglar-Schröder, Peter Ulfsein. Roman aus einer kleinen Stadt.

Dichtspiele Capitel

Das Geheimnis um Beth Bonn... Dieser nach dem im „Münchener Beobachter“ erschienenen Roman von R. Lindemann von der Wfa gedrehte Georg-Bühnen-Gang, geht auf eine wahre Begebenheit zurück... Der Sturm der Unternehmung... die Unternehmung ein, da er sie im Verdacht hat, die Besatzung des Schiffes einmordet zu haben...

Darüber vielfach berichtet wird. Es kamen, seit dem Franzosen, keine mehr... zu haben meinen.

Burg-Dichtspiele „San Francisco“

Am letzten Sonntag waren genau 500 Gäste an der Vorstellung... dem d. Gottesdienst angelegene... die Unternehmung ein, da er sie im Verdacht hat, die Besatzung des Schiffes einmordet zu haben...

Aus den Dichtspielhäusern

Wahl-Dichtspiele „Anna“

Sur Seit tanzen in Oldenburg drei amerikanische Filme, und damit zeigt sich Hollywood von ebentönen verschiedenen Seiten... im letzten Heften... die Unternehmung ein, da er sie im Verdacht hat, die Besatzung des Schiffes einmordet zu haben...

Oldenburger Dichtspiele „Christliche Tempel“

Ein Amerikanischer Roman von Hubbard Ripplin... die Unternehmung ein, da er sie im Verdacht hat, die Besatzung des Schiffes einmordet zu haben... der Unternehmung ein, da er sie im Verdacht hat, die Besatzung des Schiffes einmordet zu haben...

Vom Schachkongress in Oldenburg

Endspiel Schwarz: Ohms, Bremen. Weib: Runge, Vegesack. Schach zieht und gewinnt. Wir entnehmen aus der Entscheidungspartie um die Landesverbandsmeisterschaft Weser-Ems dieses lehrreiche Endspiel.

unbedingt die Partie gewinnen, was... der Gewinn gewinn nicht so leicht... die Unternehmung ein, da er sie im Verdacht hat, die Besatzung des Schiffes einmordet zu haben...

Die „Oldenburger Nachrichten“ antworten

Frage: Die Schachspiele... Antwort: Der gute Conto Niso hatte... die Unternehmung ein, da er sie im Verdacht hat, die Besatzung des Schiffes einmordet zu haben...

Es ist nicht befremdend, die Meinung des jetzigen Geschlechtes zu lenken, wichtiger ist es, die Kräfte des folgenden Geschlechtes zu entwickeln.

Didi erleidet Schiffsbruch

Didi erkrankte an der Bremse, drückte auf den Signalhorn... Die Unternehmung ein, da er sie im Verdacht hat, die Besatzung des Schiffes einmordet zu haben...

wolle er sich doch noch kaufen. Er blieb immer dicht hinter der Staubfahne, bereit, jeden Moment wieder vorzuliegen.

Didi erkrankte an der Bremse, drückte auf den Signalhorn... die Unternehmung ein, da er sie im Verdacht hat, die Besatzung des Schiffes einmordet zu haben...

... und was die Schweineerei angeht, Herr Herr... der Unternehmung ein, da er sie im Verdacht hat, die Besatzung des Schiffes einmordet zu haben...

... so haben Sie wohl damit angefangen, wie?“ große die Stimme des anderen... die Unternehmung ein, da er sie im Verdacht hat, die Besatzung des Schiffes einmordet zu haben...

ten Blumenstrauss, der neben ihm... die Unternehmung ein, da er sie im Verdacht hat, die Besatzung des Schiffes einmordet zu haben...

Der gute Conto Niso hatte... die Unternehmung ein, da er sie im Verdacht hat, die Besatzung des Schiffes einmordet zu haben...