

Landesbibliothek Oldenburg

Digitalisierung von Drucken

**Jeversches Wochenblatt
1932**

36 (12.2.1932)

[urn:nbn:de:gbv:45:1-387754](https://nbn-resolving.org/urn:nbn:de:gbv:45:1-387754)

.. und morgen abend zum MANÖVERBALL des Jungstahlhelms, Block Jeverland im Schützenhof Beginn 8.15 Uhr. Eintritt 1 Mk. einschließlich Tanz.

Gewinnauszug
5. Klasse 38. Preussisch-Österreichische (264. Preuss.) Staats-Lotterie
Ohne Gewähr Nachdruck verboten
2. Ziehungstag 10. Februar 1932
In der heutigen Vormittagsziehung wurden Gewinne über 400 M. gezogen

2 Gewinne zu 50000 M. 373179
2 Gewinne zu 10000 M. 17974
6 Gewinne zu 2000 M. 2700 36350 141490
36 Gewinne zu 800 M. 10401 33890 37694 37326
60259 53018 94627 105132 132502 166512 194157
200257 238200 269612 298972 368304 307023
317156
64 Gewinne zu 2000 M. 14144 22547 27373 60325
89916 104776 105547 121398 140649 143341
162946 130896 200293 217857 224292 233387
269267 270553 285383 308093 319835 324051
327738 348075 361749 367248 366349
100 Gewinne zu 1000 M. 1919 4390 8413 12812
23291 41716 56042 57621 73628 78351 79007 81795
83144 84931 124399 122892 123690 126892
138993 164736 166378 178667 179039 188831
207703 211135 215033 223147 234384 235180
228279 229747 232136 262601 288138 281147
268963 273592 287428 282297 296893 330001
344898 352095 369442 365398 371094 372200
377970 397560
180 Gewinne zu 500 M. 3505 6737 12221 12371
12220 17760 20522 27097 31119 31300 32589 38515
43041 53351 65578 60949 73979 80175 87493 89205
92072 96772 98169 102610 107339 111267 121225
113397 112947 112006 110959 125393 128310
136974 137988 142582 150069 150509 152712
153870 152924 161493 163147 173161 173162
162391 163403 164920 168457 167812 193162
162618 203515 207000 210629 220212 221039
236937 240279 249943 251069 267105 267331
269249 272269 280430 281269 298693 291931
292835 300104 306910 309629 308693 350061
352694 359777 340769 349296 360751 356611
363174 360113 361547 369399 362220 366417
364768 369286

In der heutigen Nachmittagsziehung wurden Gewinne über 400 M. gezogen

6 Gewinne zu 10000 M. 39190 47603 146184
3 Gewinne zu 5000 M. 27574 182148 210133
810794
16 Gewinne zu 3000 M. 24667 58450 64604 110474
120739 142447 301837 310174
54 Gewinne zu 2000 M. 13769 46907 46988 62249
64359 116769 122600 138641 145675 167135
174888 180227 187039 197008 208217 203164
263592 278473 317383 320080 359105 364877
369722 369423 366648 368153
116 Gewinne zu 1000 M. 6936 29268 31264 47516
61412 67097 78311 85460 103800 104920 105015
107076 110243 110596 113934 114040 114576
125206 138969 139103 137734 137519 129190
167299 177018 177737 185147 185443 182629
204068 212655 218980 220340 222746 241786
245450 267108 263383 277690 283846 269496
293400 313452 318403 320040 333885 334733
348210 346530 360000 362296 360751 369799
362299 365108 368362 365447 368616 369799
184 Gewinne zu 500 M. 4904 5674 6479 9593
15453 20768 24376 46906 61151 62343 55399 60100
66959 74121 81684 83741 84505 87613 90189 96820
102188 102726 109691 112763 112763 110107
126191 129435 144710 148559 149320 150276
150338 188006 189383 217690 235846 260496
181282 182089 189661 191367 193338 200365
103831 204717 208229 208229 208229 208229
208229 208229 249320 245489 264263 268912
271368 271465 272877 292968 293370 283560
284862 311890 318841 317378 310835 310835
332251 330600 349159 360435 363471 363519
363581 376917 381542 380434 380431 391959
397152 398278

3. Ziehungstag 11. Februar 1932
In der heutigen Vormittagsziehung wurden Gewinne über 400 M. gezogen

2 Gewinne zu 10000 M. 259366
2 Gewinne zu 5000 M. 7238 39202
12 Gewinne zu 3000 M. 62028 90425 103899
21612 242642 327011
44 Gewinne zu 2000 M. 37151 39885 80906 85701
86189 91422 140022 156203 172435 175770 178092
237759 258992 260224 274629 280321 286439
335057 336507 346538 361639 374618
99 Gewinne zu 1000 M. 4904 5674 6479 9593
102188 102726 109691 112763 112763 110107
126191 129435 144710 148559 149320 150276
150338 188006 189383 217690 235846 260496
181282 182089 189661 191367 193338 200365
103831 204717 208229 208229 208229 208229
208229 208229 249320 245489 264263 268912
271368 271465 272877 292968 293370 283560
284862 311890 318841 317378 310835 310835
332251 330600 349159 360435 363471 363519
363581 376917 381542 380434 380431 391959
397152 398278

In der heutigen Nachmittagsziehung wurden Gewinne über 400 M. gezogen

2 Gewinne zu 25000 M. 39147
6 Gewinne zu 10000 M. 65266 89072 151840
3 Gewinne zu 5000 M. 41103 90462 112623
176751
50 Gewinne zu 3000 M. 33068 36938 48986 66448
106194 122940 261621 289782 302776 360092
60 Gewinne zu 2000 M. 11263 11263 10333 12211
15223 169602 201790 205888 209782 219897
220026 227790 236578 251086 256115 241031
264320 246667 265838 251088 261178 265078
269392 271058 276875 281651 281793 282877
283539 294012 305371 313928 320613 285920
297248 297854 274048 307798 314398 320338 324769
329688 327298 336393 336393 336393 336393
361948 377983 394677 396473 386089 391924
393658 397100

Delantmachung.
Betriebs- und Klausenheide.
Die Suche ist unter den Rindviehbesitzern des Landwirts Harms, Abdenhausen, erloschen.
Die amtserlässlichen Schutzmaßnahmen werden daher aufgehoben.
Jever, den 11. Februar 1932.

Odenburgisches Amt.
3. A. Jarfenh, Regierungs-Inspektor.

Ritzengemeinde St. Jooß-Wippels.
Die Verpachtung der gesamten Wäse- und Drogenflächen (Ländchen) findet statt am **Freitag, dem 24. d. Mts., nachm. 3 Uhr,** in Senge's Gasthaus in Wittke mit nur das Weideland nach Alter Mts. das Ackerland nach Getreide.
Wer bis zum öffentlichen Verpachtungstermin seine rückständigen Pachtgebühren nicht eingezahlt hat, kann als Pächter nicht wieder zugelassen werden.
J. A. d. Bergmann.

Nirgends so billig wie im Total-Ausverkauf der Firma A. Mendelsohn

Einige Beispiele:
Strümpfe, Schläpfer gerausht mit **30 Prozent**
Röcke gerausht Ermäßigung
Mantelstoffe schwere Ware, früherer Preis bis zu 8 Mk. **Jetzt 1.50**
Baumwollene Schotten viele Muster **0.40**
Gardinen, Spannstoffe 0.60, 0.50 **0.30**
Garnituren (2 Shawis und 1 Ueberfall) 2.95, 2.10 **1.50**
Stores schöne moderne Muster, 4.25, 3.75 **2.40**
Sämtliche Reste in allen Artikeln des Hauses zu jedem annehmbaren Preise.
Benutzen Sie bitte die Morgenstunden zum Einkauf, es ist dann für gereizte Bedienung gesorgt, da nachmittags der Andrang zu groß ist, um jeden Kunden mit d.r. gewohnten Sorgfalt zu bedienen. Alle Abteilungen des Hauses sind noch vollständig sortiert und ist die Auswahl noch ungeschwächt.

A. Mendelsohn i. Ligu.

Kaffee besser und billiger!
Die neue Qualitäts-Marke: **Laubes-Vollwert-Kaffee** bietet Ihnen für Ihr gutes Geld den höchsten Gegenwert.
Keine Aufmahlung! Keine Zugaben! Nur Qualität!
Erste Sorte, Blausiegel, das 1/4-Pfund-Paket RM. 0.85
Zweite Sorte, Rotsiegel, das 1/4-Pfund-Paket RM. 0.75
Dritte Sorte, Grünsiegel, das 1/4-Pfund-Paket RM. 0.60
Verlangen Sie überall **Laubes-Vollwert-Kaffee** aus der Kaffee-Großröstererei
Wilhelm Laube & S. b. H., Wilhelmshaven.
Fernruf 1156.

Gemeinde Lettens.
Zweite Hebung nach Grund- und Gebäudesteuer, zum Zweckverband, nach dem Viehbestand, ferner der Hundsteuer und der Altpapier am Montag und Dienstag, dem 15. u. 16. Februar, nachm. von 2 bis 5 Uhr.
Um prompten Zahlung wird gebeten.
Johann D. Rummann, Redukt.

Gemeinde Sillenfedde.
Von den Schuldberechtigten als Weideland auf ein Jahr verpachtet:
a) Parzelle 61, groß 1,1927 Hektar.
b) Parzelle 305, 62, groß 0,6790 Hektar.
Die Bedingungen können bei dem Unterzeichneten eingesehen werden. Gebote sind bis zum 20. Februar 1932 schriftlich abzugeben.
W. Fab, Gemeindeführungsführer.

Oberförsterei Aurich
verkauf am Donnerstag, dem 18. Februar 1932, vormittags 10 Uhr, bei Galttiet in Aurich in der Försterei Hopsels folgende Hölzer:
Jagen 70: 23 m Eichen 1.-4.; 2 m Erlen; 15 m Brennholz
Jagen 76: 300 Fichten-Stangen I.-III.
Jagen 80: 190 Beschlüßten (90 % Fichte I.-III.; 50 Fichten-Stangen I.-III.; 10 m Brennholz)
Jagen 91: 2 m Nadelholz; 230 Fichten-Stangen I.-III.; 20 m Brennholz.

Wer sucht Geld?

In jeder Höhe ab 1000.- RM. für jeden Zweck. Bau- und Kaufgelder, Hypotheken, Darlehen, Ablösung von Aufwertungs- und sonstigen Hypotheken und Befragungen, allerdings nur
gegen einwandfreie Sicherheiten
Keine Vermittlung. Unter Breitereit ist am **Samstag, dem 13. Februar, von 4.30 bis 8 Uhr nachm., und am Sonntag, dem 14. Februar, von 10 bis 4 Uhr, in Jever, „Hof von Oldenburg“**, erloschen.
Kapitalmarkt u. Finanzierungsdienst Münster (Westf.).

Verkauf zweijährigen **Hengst** V. Block, M. Sportsbahn, sowie dreijährige **Stute** Hobens. J. Hüllen.
Junge hochtragende **Ruh** zu verkaufen Hoffhausen. D. Viehtich.
Junge hochtr. Kuh zu verkaufen Wöns. Herrn. Harms
Einfamilienhaus mit schönem Garten zu verkaufen oder zu vermieten. Carl Sahn, Scharstens.
Junger Mann gelocht, durchaus zuverlässig und erfahren. (Betr. 50 Mk.) Perf. Vorkenntnisse erwünscht. Moorhauken bei Varel.
Frau Carlsths.

Brämenhüter Matador
bedarf Kühe von Nichtgenossen für 6 RM. Nr. 1, sonst 10 RM.
Eierhalter C. Ricklefs, Neudener Altengraben.

Kriegerverein Lettens.
Verammlung beim Kam. Karl Tietzen in Lettens.
Zahlreiches Erscheinen ist nötig.
Der Vorstand

Kriegerverein Scharstens.
Verammlung beim Kameraden Ellis in Scharstens.
Wegen wichtiger Tagesordnung ist die Teilnahme der Mitglieder dringend erforderlich.
Der Vorstand.

Waggon Räuhermehl ist angekommen.
TAMMEN Jever, Neuer Markt 7

Keypin-Creme ist fertig.
Flechte, Jucken.
Auswässerung, Hauterkrankungen, Hautausschlag, Hautjucken, Hautreizung.

Honig la hochrein
1 Prd. 1 Mk., 10 Prd. 9.50
J. S. Caffens

Oldenburger Landesstheater
Freitag, 12. Februar, 7.45 bis 11 Uhr, C. 21. **Die Blume von Hawaii.**
Sonabend, 13. Februar, 7.45 bis 10.15 Uhr. **Stagemeinschaft Gruppe II, Nr. 876** bis 17.50 eintrittsfrei. **„Der Gefährliche“** und **„Der gewöhnliche Krieger“**.
Sonntag, 14. Febr., 3.30 bis 6 Uhr. **„Vorunterjüngung“**.
7.15 bis 11 Uhr: **„Die Blume von Hawaii“**.

Sitterjugend
Desertistischer Sprechabend Sonabend, den 13. Februar, bei Tietzen, Kalkreier Sitter-Jugendstube 55 (Nord-Jeverland).

Günstige Gelegenheit!
Ich verkaufe Porzellan, Steingut, Emaille, Eisen- und Kurzwaren mit
10% Nachlaß.
Ein größerer Vollen Normal-Interpreze, Schüssler- und Strümpfe bis zur Hälfte im Preise herabgesetzt.
Sillenfedde. Martin Gerhardt.
Telephon 361.

Gande Aples berühmtes Künstler-Mariettens-Theater (normals Fritz Genzel)
Ein gebrühtes Publikum von Gande u. Almage, made ich auf mein Gastspiel im Schützenhofen Saale aufmerksam. **Am Sonntag, nachm. 3 Uhr,** gelangt eine Kinder- und Familien-Vorstellung: „Schneewittchen u. die 7 Zwerge“ zur Aufführung. **Abends 8 Uhr:** „Liebe und Eiferlichkeit“, griechisches Drama in 3 Aufzügen. **Arbeitslose mit Ausweis ermäßigter Preise.** **Nachts durch Tagesgeld.** Hochachtungsvoll
Carl Aphe Wwe.

Sillenfedde Sonntag, den 14. Februar
großer Kappendall
verbunden mit Galoppl. Eintritt 50 Pf. Tanz frei Anfang 7 Uhr. Jeder 20. Galt erhält eine prächtige Rheinwein gratis.
Es ladet freundlichst ein **H. Wiffing.**

Oestringer Hof, Scharstens
Am Sonntag
GROSSER BALL
Es ladet freundlichst ein **Gerh. Ellis**

Neue Konfirmanden-Kleider
weiß, schwarz und farbig eingetroffen.
Guter schwarzer Velvet 3.50 Mk.
Neue Konfirmanden-Wäntel.
Bruns & Remmers :: Jever

Käse jetzt sehr billig
Empfehle: **Kraut-, Rümmeles und weichen sowie 1/2 Pf. 1/2 Pf. 1/2 Pf. und vollkornigen Camer, Tilsiter usw.**
in großer Auswahl.
Friedr. Siefken.

H St
Drei erste Fragen!
1. Erscheinen Ihnen, mit jedem Auge einzeln gesehen, alle Buchstaben in obiger Figur gleichmäßig schwarz?
2. Können Sie diese kleine Schrift aus zirka 83 cm Abstand ohne Anstrengung noch deutlich lesen?
3. Erkennen Sie diese 5 Buchstaben, mit jedem Auge einzeln betrachtet, noch deutlich aus 3 m Abstand?

Können Sie auch nur eine dieser Fragen nicht bejahen, so liegt Ihre Schärfe unter dem Normalmaß. Sie brauchen dann, um nicht benachteiligt zu sein, ein fachgemäß angepaßtes Augenglas.
Nähere Auskunft und Beratung kostenlos bei **Fach-Optiker H. Stadschen, Jever, am Markt**
Lieferant sämtlicher Krankenkassen

Danksagung.
Nachdem wir unsere liebe Tochter und Schwester **Antoinette** zur letzten Ruhe gebettet haben, sagen wir hier alle erwiesene Teilnahme unseren aufrichtigen Dank. Besonderen Dank allen, die auch in langen Leidenswegen in Nächstenliebe ihrer gedachten sowie Herrn Pastor Engelbart für die trostreichen Worte am Grabe
Familie Bluschke, Heidmühle.

Für erwiesene herzliche Teilnahme spreche allen den verbindlichsten Dank aus.
Im Namen allen Angehörigen:
Herr. Hovemann.
Westerhausen, den 11. Febr. 1932.

Familien-Nachrichten
Geboren:
Bernhard Henken und Frau Ilse geb. Tammes, Osquard Solin.
Bestorben:
Johann Sommer geb. von Deeken, Rümmeles, 45 J.
Mar. Weckführer a. D. Hinrich Janßen, Rültingen, 78 J.
Jno. Theodor Brödmann, Rültingen, 67 J. — Landwirt
Andreas D. Focken, Wiedeberehn, 73 J. — Lauff Schmitt
Elisen Böden, Scharstens, — Wwe. Theodor Janßen, Moorhauken, 22 J.

Sinter China steht Moskau!

Von Dr. Dr. von Kreitner.

Am Februar 1931 marschierte General Ho Yin Chiang, die rechte Hand Chiang Kai-sheks, mit 100 000 Mann gegen die rote Kampffront...

bolshewistischen Kriegsschauplatz; am 1. Juli befahl er die Offensive. Anfänglich erglitzte er brüchige Erfolge...

Eine ungeheure Naturkatastrophe, die ihresgleichen in der Geschichte Chinas nicht kennt, war infolge der torperten Wirtschaft der Kuomintang über Mittelchina hereingebrochen.

braunen gurgelnden und brüllenden Meer unter. Vier Millionen Wohnhäuser wurden zerstört, 23 Mill. Menschen obdachlos gemacht...

Vor 200 Jahren wurde George Washington geboren.

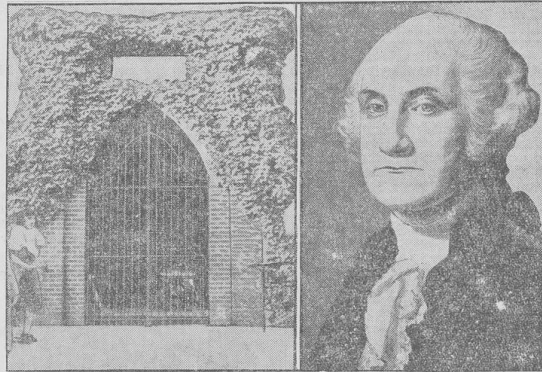

Links: Washingtons schlichte Grabstätte auf dem Mount Vernon. Rechts: Zeitgenössisches Porträt Washingtons. — Vor 200 Jahren, am 22. Februar 1732, wurde George Washington geboren...

Sintiang (Chinesisch-Turkestan) steht ebenfalls unter dem Einfluß der Russen, die das Sowjetregime unter dem Einfluß der Russen, die das Sowjetregime...

Seit 1930 ist Kaffee Hag 31% billiger!

Table with 2 columns: 1 Pfund Kaffee Hag kostete, Ermäßigung. Rows for Goldumstellung, Februar 1930, Februar 1931, März 1931, 31. Dezember 1931, Gesamt-Ermäßigung 31% = RM 1.53.

Die bewährte Qualität ist unverändert. Für erste Sorten coffeinhaltigen Kaffees sind Preise von über RM 4.00 keine Seltenheit...

gerösteten Kaffee RM 1.00. Der Kaffeepreis ist schon so niedrig, daß die Plantagen, welche unsere hochwertigen Kaffees liefern, bereits mit Verlust arbeiten.



Das große Paket jetzt nur RM 1.46, das kleine 73 Pfg.

Jeder Kaffeetrinker kann sich heute den guten Kaffee Hag leisten!

Dich ruft mein Lied

Man von Rudolf Rauch Roman von Rudolfs Rauchs (Fortsetzung.) Am Waldbrand hatten die Pferde, Hallenbach...

Hallenbach winkte ein letztesmal dem alten Waldvogel, dessen Lippen ihm ein: „Gott schütze ihn!“ nachmurmelten. — Es war ein strahlend schöner Frühlingstag...

ich das nicht. Es ist schade um den Kameraden. Er war ein, wie man ihn selten findet. Jeder Zoll ein Führer und doch frei von allem überheblichem Stolz.

Böhlau gab keine Antwort. Er nickte nur und starrte finster vor sich hin. „Sie werden mir also jetzt meinen Verlobten entziehen, Herr Ingenieur?“, fragte Gerda...

(Schluß folgt.)

Sitzung des Stadtrats

1. Febr. 12. Februar 1932.

An der gestrigen Sitzung des Stadtrats nahmen teil vom Magistrat die Herren Bürgermeister Dr. Müller, Ratskassenrätzer, Herr, Richter, vom Stadtrat die Herren Göttsche (Vorl.), Wiers, Brechtow, Borghes, Carlens, Christiani (Erstinst.), Gen. Follerts, Gröbner, Jochen, Janßen, Krey, Liebenow, Nöth, Dr. Dönnen, Rogge, E. von Thünen, J. v. Thünen.

Verhandlung wurden folgende Angelegenheiten:

1. Rechnungsablage für das Rechnungsjahr 1930/31.

Die Rechnung 1930/31 ist vom Magistrat vorgeprüft worden und hat vom 14. bis 27. November ausgelegen. Einwendungen sind nicht erhoben worden. Der vom Stadtrat genehmigte Haushaltsplan wurde bei der Prüfung bestätigt. Seine Prüfungsergebnisse sind dem Magistrat mitgeteilt worden und können in der Geschäftsstelle des Rathauses eingesehen werden. Das Ergebnis der Rechnung ist folgendes: Stadt-Einnahmen 417 784,06 RM., Ausgaben 444 884,90 RM. (Erschließung 26 800,84 RM., abzufällige Lieberbest. des Staates 24 062,62 RM. = 2785,22 RM.), Rückstände 14 997,73 RM.

Die gleichen Angaben liegen über alle anderen Klassen vor. Da die Rechnung in der Geschäftsstelle des Rathauses zur Einsicht ausliegt, müssen wir unsere Leser darauf verweisen.

Der Vorsitzende gab die Erklärung ab, daß die Rechnungslegung eine sehr sorgfältige gewesen ist und das allgemeine Urteil abgegeben wurde, daß die Rechnung sehr ordentlich geführt worden ist. Eine längere Bemerkung sei zur Position: „Gebühren der Postpflicht“ gemacht worden. Eine Verbesserung darüber empfehle sich, bis zur Beratung des Haushalts zurückschicken.

Zu den Siffern der Rechnung wurden aus dem Stadtrat keine Bemerkungen gemacht. Zur beantragten Feststellung der Rechnung hält St. M. Eben seine Zustimmung zurück. Er will wissen, ob die für das E-M-Wert verordneten Mittel bewilligt worden sind. Eine Orientierung ist durch Einsichtnahme gegeben. Es hatte niemand etwas dagegen, daß die Feststellung bis zur nächsten Sitzung verlegt wurde.

2. Verfügung des Ratkollegiums, betr. Aufhebung der katholischen Schule.

Mit Verfügung vom 2. Februar 1932 hat das Ratkollegium auf Anordnung des Ministeriums der Kirchen und Schulen vom 23. 1. 1932 die Genehmigung zur Aufhebung der katholischen Volksschule zum Schluß des laufenden Schuljahres erteilt und dabei bemerkt, daß das Ministerium erwartet, daß die Stadt Jever mit den Gemeinden Schortens und Clevers bereit sei, einer etwa zu errichtenden katholischen Privatschule das Schulgrundstück der katholischen Schule unentgeltlich zu überlassen und zu der Privatschule einen Zuschuß zu leisten. Die Verhandlungen sind aufgenommen und werden dem Stadtrat nach Abschluß zur Genehmigung vorgelegt werden.

Das Ratkollegium gibt dazu die Erklärung ab: „Die zum Schluß des laufenden Schuljahres auf Anordnung des Ministeriums der Kirchen und Schulen aufgehobene öffentliche katholische Volksschule in Jever soll sofort an die katholische Privatschule weitergeführt werden. Der Schulort muß jetzt sofort mit den Gemeinden Jever und Clevers, in welcher Weise diese der Errichtung des Ministeriums auf unentgeltliche Überlassung des Schulgrundstücks der kathol. Schule an die kathol. Kirchengemeinde Jever, die Trägerin der Privatschule sein wird, und auf Leistung eines Zuschusses zu der Privatschule nachzukommen bereit sind.“ — Der Stadtrat wird die Verhandlungen, die bis zum 1. März wohl abgeschlossen sein werden, abwarten.

3. Verfügung des Ratkollegiums, betreffend Häftlinge.

Mit Verfügung vom 16. Dezember 1931 hat das Ratkollegium die Umwandlung der Häftlingskaserne zu einer einklassigen Gemischt- u. Mischschule, zwei Räume des Meeresfürstengebäudes der Häftlingskaserne in Ermangelung anderer Unterrichtsgebäude zu befragen.

Beabsichtigt oder vorgeschlagen war, die Häftlingskaserne in der Mädchenkloster unterzubringen. Es ist dort kein Platz vorhanden. Der Stadtrat nahm den Antrag des Schulvorstandes an und stellte die angeforderten Räume zur Verfügung.

4. Aenderung des Statuts, das Gehalt des Bürgermeisters betreffend.

hatte der Stadtrat in der letzten Sitzung in erster Lesung angenommen. Danach wird auf ministerielle Anordnung die bisherige ruhegehaltfähige Zulage von 600,- RM. in eine nicht pensionsfähige Aufwandsentschädigung umgewandelt.

Es wird beantragt, das Statut in zweiter Lesung anzunehmen. — Das Gesetz ohne Aussprache.

5. Genehmigung der Hebung von 60 Proz. Gemeindefeuer, 30 Proz. Grundsteuer, 10 Proz. Gebäudesteuer und Bewilligung von 5 Prozent Hauszinssteuer.

In der Stadtratsitzung vom 17. April 1931 hatte der Stadtrat beschlossen, Bewilligung von 300 Proz. Zuschlag zur laa. Grundsteuer und 100 Prozent Zuschlag zur laa. Gebäudesteuer und Hebung von zunächst 270 und 90 Proz. Bewilligung von 300 Proz. Gemeindefeuer und Hebung von zunächst 240 Prozent, in der Stadtratsitzung vom 23. April 1931: Hebung von 45 Proz. Zuschlag zur laa. Steuer vom bebauten Grundbesitz. Die Beschlüsse hatte der Stadtrat am 21. Mai 1931 in zweiter Lesung wiederholt. Die Hoffnung, daß von der Hebung der letzten 60 Proz. Gemeindefeuer mit einem geschätzten Ertrag von 4000 RM., 30 Proz. Grundsteuer mit einem Ertrag von 1500 RM., 10 Proz. Gebäudesteuer mit einem Ertrag von 1000 RM. und 5 Proz. Hauszinssteuer mit einem Ertrag von 2500 RM., = insgesamt 9000,- RM. abgesehen werden könne, hat sich nicht erfüllt; es ist trotz der Gehaltserhöhungen

mit einem Defizit von etwa 25-30 000 RM. zu rechnen, wobei vorausgesetzt wird, daß der Etat von den Einkommensteuerveränderungen in voranschlägigen Beträge von 75 000 RM. außer den bisher gezahlten 38 000 RM., wenn auch nicht 37 000 RM., so doch wenigstens 22 000 RM. bezahlte ferner bleibt noch zu erwägen, ob der vom Ministerium angeordneten Hebung der einfachen Bürgersteuer abzüglich der geschätzten Vermögenswertsteuereinnahme im geschätzten Betrage von 4000 RM. abgesehen werden kann, wie dem Stadtrat in der Sitzung vom 6. 11. 31 vorgeschlagen und von ihm angenommen, dem ein Defizit von 25-30 000 RM. 9000 RM. = 16-21 000 RM., ist bei dem steigenden Geldwert weniger als früher zu veranschlagen.

Die Stadtkassenkommission ist zu dem Vorschlag vom 15. Januar 1932 gehört worden und hat sich auf den Standpunkt gestellt, daß weitere Steuern nicht erhoben werden möchten.

Es wird beantragt: 1. die Hebung der genannten 60 Proz. Gemeindefeuer, 30 Proz. Grundsteuer, 10 Proz. Gebäudesteuer zu genehmigen; 2. 5 Proz. Hauszinssteuer zu bewilligen; 3. die Hebung mit der Jahressteuer 1932/33 zu verbinden.

Der Verhandlungsgegenstand bildet den wichtigsten und wichtigsten Punkt der Beratungen. Die Beschlüsse der Stadtkassenkommission sind für den Rat zumal auch deshalb nicht, weil fast alle Ausprägungen auf den gleichen Punkt hinausgingen: „Keine Steuern mehr“.

Der Vorsitzende verwies darauf, daß durch die angeführten Beschlüsse die Möglichkeit bestehe, die bisher nicht gehobenen Prozentsteuern nachzubehalten. Die Stadtkassenkommission wolle nicht, daß weitere Steuern erhoben würden. — St. M. Dr. Dönnen stellte fest, daß nach der vorabgelesenen Rechnungsergebnisse die Stadtkasse mit einem Defizit von 2800 Mark im Jahre 1932/33 zu rechnen hat. — St. M. Christiani hält eine Nachhebung für unmöglich. Herr Bürgermeister Dr. Müller entgegnete, daß nach der letzten Verordnung die Stadt zur Hebung berechtigt ist. St. M. Eben erklärt, daß Geschäftsleute und Handwerker keine Steuern mehr aufbringen könnten. Notwendig sei es, auf allen Gebieten Einparungen zu machen. Herr E. verurteilte die Beschlüsse aufzustellen, doch die Erparnisse gemacht werden können. Herr Bürgermeister Dr. Müller teilte St. M. Eben in seinen Ausführungen mit, daß der Jever hinsichtlich der Steuern anderen Städten gegenüber nur gütig davor gekommen ist; er befürwortete die Nachhebung. St. M. Rogge hat schon im vergangenen Jahre, als die Beschlüsse gefaßt wurden, gewünscht, daß die Säure in voller Höhe erhoben werden möchte, weil er vorausgesehen hat, die Stadt werde ohne die vollen Beträge nicht auskommen. Die Wirtschaft sei tot. — St. M. Follerts hat folgende Bemerkungen gemacht: Nationalsozialisten bei den Geschäftsberatungen im vergangenen Jahre unter warrende Stimme erhoben, eine geringere Reichssteuererhebung und einen Ausfall bei den laa. Steuern vorausgesetzt. Da hat man uns damals nicht ablassen wollen. Wir waren bekanntlich zu jung und verfielen nicht über eine 20jährige Erfahrung. Heute zeigt sich, daß wir Nationalsozialisten leider nur allzu recht behalten haben. Wir wollten innererhalb fast 75 000 M. nur 68 000 M. bei den Reichssteuererhebungen einbringen müssen, heute rechnet der Magistrat selbst nur 60 000 M. aus und es werden noch weniger werden. Diese Mindererhebungen von seiten des Reiches und die uns vom Reich aufzuwachen immer größeren Ausgaben durch laa. Steuern aufzubringen, halten wir Nationalsozialisten für unmöglich und unehren. Wir glauben es nicht verantworten zu können, daß unsere Jeverischen Einwohner, die bekanntlich jährlich unzehnfach dreierlei Millionen an Steuern aufzubringen sind, sich erst wieder eine Steuererhebung von 2800 Mark zu zahlen haben, nachdem wir mit neuen Steuern belastet werden. Wir lehnen daher die Erhebung dieser Steuern ab. — St. M. Dr. Dönnen glaubt, daß die Stadt nicht drum herum komme, die Steuer nachzuheben. Die Steuer solle im Geschäftsjahr 1932/33 erhoben werden. Um übrigen habe die Stadt keine verwertbare Vermögenswerte. — St. M. Nöth hält es für richtiger, wenn die Stadt ihre Finanzen selber in Ordnung hält, als wenn dazu ein anderer kommt. Der Stadtrat hat über diese Sache bereits Beschlüsse gefaßt. St. M. Carlens muß St. M. Nöth darin recht geben. Wenn der Stadtrat eine Mehrheit hätte dann würde diese dafür zu sorgen haben, daß der Etat in Ordnung komme. Es wurde es früher gehalten. Der oberbürgliche Staat sieht sehr durch die Wohnzinssteuer Gelder aus den Gemeinden heraus, die den Gemeinden selbst nicht zufließen können, sondern dazu dienen sollen, solchen Gemeinden zu helfen, die ihren Etat nicht in Ordnung gehalten hätten. Da müßte dem Senat geholt werden: Wenn 20 000 M. aus Jever herausgeholt werden sollen, dann können wir unsern Haushalt nicht in Ordnung halten. Die Stadt müßte sich dagegen wehren. Am liebsten lösche Herr E. sich der Ansicht der Stadtkassenkommission an. — St. M. Gröbner trat dafür ein, daß über den Etat in Ordnung gehalten wird. Die Entwicklung der Lage konnte auch der Klugheit nicht voraussehen. Nachhebung lehnte Herr G. ab. — St. M. E. von Thünen hält es ebenfalls für unmöglich, neue Steuern aufzubringen zu können. Zum Ausgleiche des Etats überwiegt meist schon auskömmlich kommen. Wenn keine Mittel mehr da seien, müßte man eben leben, mit den vorhandenen auszukommen. — Herr Bürgermeister Dr. Müller verwies darauf, daß es sich hier nicht um neue Steuern, sondern um Nachhebung bereits bewilligter handle. — In namentlicher Abstimmung wurde die Magistratsvorlage mit 13/5 Stimmen abgelehnt. Dafür stimmten die St. M. Jochen, Krey, Nöth, Dr. Dönnen, Rogge. — Einmütig angenommen wurde der Antrag des St. M. Carlens, beim Staatsministerium Protest gegen die Erhebung der Wohnzinssteuer insbesondere dagegen daß die Mittel reiflos abgeführt werden müssen, einzulegen.

6. Nachbewilligung von Mitteln für Zinsbeihilfen. In der letzten Stadtratsitzung hatte der Stadtrat die Beschlußfassung über die Nachbewilligung von Mitteln für Zinsbeihilfen zurückgeführt und eine

Leberfrist verlangt, wer für die Zinsbeihilfen in Frage kommt. Eine solche Leberfrist lag in einer Anlage vor, die beantragt, von der nach Spalte 8 zu zahlenden Mehrrenten die Fälle in Spalte 9 mit einem Betrage von 887,16 M. zu kürzen und den Betrag von 2407,74 M. = 887,16 M. nachzubewilligen. Auch hierüber wurde eine längere Aussprache herbeigeführt. Da die Hauptfälle mit Personenerlösen in Verbindung stehen, geben wir nur die allgemeinen Ausführungen kurz wieder.

St. M. Eben trat für die Kürzungen ein. St. M. Gröbner erklärte sich dagegen. St. M. Carlens wies auf die moralische Verpflichtung der Stadt hin, den gegebenen Verbindlichkeiten nachzukommen. St. M. Brechtow erklärte, daß die Stadtkassenkommission gegen ihren Sinn in einigen Fällen die Beihilfe verweigern mußte. — St. M. Dr. Dönnen wies darauf hin, daß man gegen Treu und Glauben verleihe, wenn man auch nur einzelnen Empfängern von den Beihilfen etwas abziehe. St. M. Gröbner sprach sich für die Leistung der Beihilfen aus. — St. M. Follerts erklärte zur Sache: Unsere Stadt befindet sich immer mehr, da sie selbst kein Geld in ihren Kassen hat, in der unangenehmen Lage, die Mindererhebung des Odenburger Staates auf die einzelnen Zinsbeihilfenempfänger abzumachen. Inwiefern den Bauhilfen innererlei Verbindlichkeiten gemacht worden sind, entzieht sich unserer Kenntnis. Wir Nationalsozialisten sind der Ansicht, daß wir uns in einer ungeheuren Notlage befinden, wo jeder, der noch eine feste Arbeit und ein höheres Einkommen hat, für die ärmeren und armen Volksgenossen einzutreten hat, um so wie ja auch die ganze Einwohnerschaft von Jever für die wenigen Zinsbeihilfenempfänger bis her einzutreten ist.

Der Antrag des St. M. Rogge, die vollen Leistungen im Betrage von 2470 M. weiter zu übernehmen, wurde gegen vier Stimmen abgelehnt. — Der Magistratsrat wurde darauf mit 13 Stimmen angenommen.

7. Eingabe eines Anwohners der Kleinen Burgstraße wegen Erlass von 305 M. Annullationsbeiträgen.

Das Gesuch wurde in dieser Form abgelehnt.

8. Verhöre.

Eine Veränderung in der Kaufs Kammer wurde zur Kenntnis genommen. — St. M. Gröbner wird auf die eigenartigen Schätzungsverhältnisse in der Wohnungszulagensteuer hin.

Sunlicht Produkte billiger!

und wertvolle Gutscheine dazu!

SUNLICHT SEIFE LUX SEIFENFLOCKEN	Doppelpack 45 Pfg.
Doppelpack 27 Pfg. Reispaket 27 Pfg.	Wüfel 10 Pfg. Reispaket 18 Pfg.
Neue Packg. 10 Pfg. Originalpack 18 Pfg.	SUMA
VIM	Doppelpack 36 Pfg. Originalpack 36 Pfg.
Doppelpack 20 Pfg. ... und die neue	Normaldose 20 Pfg. ...
ATLANTIS TOILETTE SEIFE	zu 25 Pfennig

004/SP-3-22

SUNLICHT GESELLSCHAFT A. G.
MANNHEIM - BERLIN

Aus Jever und Jeverland

* Hohenkirchen. In der kürzlich hier abgehaltenen Verammlung des landw. Vereins „Wangeraumbund“ (im Hermann-Janssen-Gasthof) sprach Dr. Sachmann Odenburg, über die landwirtschaftliche Unfallversicherung. Die Berufs-genossenschaft Odenburger Landwirte ist, so führte er u. a. aus, ein Versicherungsunternehmen auf Gegenseitigkeit; es sind verpflichtet alle Betriebe über 20 Hektar — auch Käufling und Land — seit dem 1. Januar 1928 sind auch Betriebsunternehmer und Frau mit einem Einkommen von 2000 M. verpflichtet. Die Organe der Berufs-genossenschaft sind: 1. Genossenschaftsverwaltung als oberstes Organ mit 5 Mitgliedern; 2. hienobstführender Vorstand für Geschäftsführung, aus seiner Mitte wählt er einen Vorsitzenden für laufende Sachen. (Bei Rentensachen ist auch ein Mitbestimmender hinzu zu ziehen.) 3. etwa 200 Betriebsunternehmer, nach Größe der Gemeinde: 1 bis 5. Jedes Organ hat seine besonderen nach den Statuten festgelegten Aufgaben. Die Aufsicht wird durch das Reichsarbeitsministerium (Unterabteilung des Reichsarbeitsministeriums) geführt. Die Aufgaben der Berufs-genossenschaften sind: Leistung von Unfallrenten, Krankenrenten, Witwen- und Waisenrenten sowie Kinderzulagen. Unfallrenten werden nach Höhe der ärztlich festgestellten Erwerbsminderung gezahlt. Unterste Grenze für Rentenberechtigung früher 10 Proz. Erwerbsminderung, jetzt nach vierter Notverordnung 20 Proz. bei Arbeitnehmerern und 25 Proz. bei Betriebsunternehmern und Familienangehörigen. Bei völliger Erwerbsunfähigkeit 2/3 des vom Oberverwaltungsamt festgestellten durchschnittlichen Jahresarbeitsverdienstes, welches in nächster Zeit nach festgesetzt wird. Es ist nicht jede Krankheit anzunehmen, aber unbedingt, wenn erste Folgen zu befürchten sind. Die Anmeldung des Unfalls hat innerhalb 3 Tagen zu erfolgen. Der Betriebsunternehmer ist für die Anmeldung haftbar. Im Jahre 1930 sind für Renten und Krankenrenten 529 180 M. gezahlt worden, außerdem noch viele andere größere Entlohnungen, z. B. ärztliche Unterhaltungen, die Unkosten werden nach den Ausgaben im Vorjahre festgelegt. Die Beiträge werden nach Regelung der Reichsversicherungsorgane erhoben. Bei gewerblichen Berufs-genossenschaften nach Lohnwert und Gefahrenklassen

und bei landwirtschaftlichen Berufs-genossenschaften nach Grundsteuerwert, Einheitswert oder Schadenshöhe. Durchschnittlich Jahresarbeitsverdienst. Bei der Berufs-genossenschaft Odenburger Landwirte werden die Beiträge nach Jahresarbeitsverdienst mittels Fragebogen, jedoch erfolgt eine Kleinrenten-Betriebsveränderungen (außer Personenerlösen) und nach Anmeldung Kleinrenten. Es nicht gemeldeten Betriebsveränderungen werden nachträglich nicht berücksichtigt, dagegen werden die Nichtanmeldung von Betriebsveränderungen dem Stadtrat verhandelt. Die Beiträge müssen nachgezahlt werden. Die Beiträge sind bei uns niedriger, als bei anderen Berufs-genossenschaften; es betrug z. B. bei der Berufs-genossenschaft im Jahre 1930 bei der Krankenrenten 70-90 M. bei der Berufs-genossenschaft Odenburger Landwirte 1170 M. Nöth, der behauptet, ist der größte Teil der Ausgaben dem Gehälter und Löhne aufgewandt. Im Jahre 1931 sind z. B. für Gehälter um 41 400 M. bezahlt bei 645 306 M. Ausgaben im Etat für 1930 (für 1931 noch nicht festgelegt) das sind rund 6 1/2 Prozent der Unfallversicherung für rund 37 500 Betriebe bei Betriebsunternehmern dürfte bedeutend mehr Gehälter anfallen veranlassen. — 50 Prozent der Unfälle sind nach Ansicht maßgeblicher Unfallversicherungsstellen vermeidbar. Die Zahl der Unfälle und damit die Höhe der Beiträge sind nur herunterzusetzen, wenn die landwirtschaftliche Praxis mit der Berufs-genossenschaft Hand in Hand arbeitet. — Am Abschluß an diesen Vortrag sprach Staatsrat Dr. Nöth, Odenburg, über aktuelle Gesetzesfragen aus der Steuer- und Wohnrentenordnungspolitik. Nach einem Überblick über die Entwicklung der wirtschaftlichen Verhältnisse ging er im Einzelnen auf die Einkommensteuer ein. — Vom Reichsministerium ist festgehalten, daß die Einkommensteuer nicht zu hoch und möglichst erheblich herabgemindert werden. Die bestehenden Anträge der Landwirtschaftsministerien und der übrigen landwirtschaftlichen Berufs-genossenschaften seien oder bislang ohne Erfolg geblieben, vielfach seien die Einkommen nicht einmal beantragt worden. Sodann wies er auf die Bedeutung und die Verknüpfung des Einkommenswertes mit der Vermögenssteuer, mit der Einkommen- und Umsatzsteuer hin. Besondere Beachtung verdiente der Umstand, daß in Zukunft auch die Grund- und Gebäudesteuer nach dem Einkommenswert erhoben werden sollte, was eine Berücksichtigung der Einkommen herbeiführen würde. Am Zusammenhang hiermit behandelte er auch die neu eingeführte landwirtschaftliche Grundsteuer und wies auf die Änderungen des Umsatzsteuererlasses hin und gab eine kurze Übersicht über das österreichische System der Umsatzsteuer. Nach der pauschalen, das nach der Notverordnung vom Dezember 1931 auch in Deutschland eingeführt werden sollte. Die Wohnzinssteuer ist zu bestimmen, teillos den noch bestehenden Gemeinden für die Ernährung der Bevölkerung zur Verfügung gestellt zu werden, um sie durch den Winter zu bringen. Die Steuer vom bebauten Grundbesitz solle am 1. April 1932 ab um 20 Prozent gekürzt werden, darüber hinaus könne sie bis zum 31. März 1933 mit dem dreifachen von der ab mit dem halben Jahresbetrage abgelehnt werden. Die Ministerien auf steuerlichem Gebiete für die Zukunft bereitete er nicht als besonders günstig, wenn nicht in außerordentlichem Maße eine Veränderung und Erleichterung eintrete, die einen langsamen Wiederaufbau unserer Wirtschaft ermöglichte. — Unter „Berühmte“ teilte der Vorsitzende mit, daß der Bezugspreis für das „Odenbürgische Landwirtschaftersblatt“ von 3 M. auf 2 M. jährlich herabgesetzt sei. Nach längerer Verhandlung wurde beschlossen, daß unter dieser Veränderung der Verhältnisse das Landwirtschaftersblatt jedem Mitglied des Vereins geschenkt werden soll. Von den Kosten trägt der Bezieher 1 M., außerdem wird ein Zuschuß von 1 M. für jedes Mitglied aus der Vereinstafel gezahlt. Ferner teilte der Vorsitzende mit, daß der Landwirt Wobster Focke, Immermarfen, und er mit dem Maltermeister Groß über Erhöhung der von den Landwirten an die Malterei gelieferten Milch verhandelt hätten. Für Dezember hat Groß 0,2 Weinnig pro Fettprozent mehr bezahlt. — Den Wünschen der Mitglieder wurde, soweit wie irgend möglich, entgegengekommen werden. Die Wirtschaftslage im Winter 1931/32 ist ungünstig. Preisrückgang, Unkostenanstieg, Verfall der Maltererträge, Teuerung, letzte hierzu noch mit, daß eine Maltererei 2,6 bis 2,8 Aderberg, eine alte Malterei, die viel Postföhrer verlor habe, im Winter 1931/32 pro Fettprozent bezahle; dort wird aber auch im Winter über die Hälfte der Sommererträge angefertigt. In den meisten Maltereien liegen die Verhältnisse betreffend Milchlieferung bedauerlicherweise; in Teuffens sind z. B. im Juni 1931 etwa 30 000 Liter Milch angefertigt, im November dagegen nur etwa 6000 Liter. Die Maltererzeugung im Winter nur 50 und 100 Liter und hat kein Krautfutter geben. Die Unkosten der Malterei sind im Winter fast dieselben wie im Sommer. Die Landwirte möchten dafür sorgen, daß bedeutend mehr Milch als jetzt angefertigt wird. Hierüber fand eine lebhafte Aussprache statt. Landwirt Chr. Behrens, Lütkau, aus seinem Nebenbarnen Ausbruch, daß nur ganze 67 Mann den Worten des Landwirts C. J. Bunnemann, Colmar: „Die Welt ist voll von Hunger“, und des Direktors der Malterei Berlin: „Wege aus der Not“ auf der vor erörterten Tagen in Jever abgehaltenen Generalarbeitung des Amtslandbundes betamert haben und seine eigenen Berufsverhältnisse bringen einen besseren Überblick über die wichtiger Verhältnisse haben, für die auch eine größere Bekanntschaft gemacht werden müßte. „Eingetilt ist unbedingt erforderlich, wenn wir auch unterer Scholle bleiben wollen. Der Einkommensteuer nichts machen.“ — Der Antrag Bäckers, die Rechnungsabgrenzung und Lage der Amtslandbundes, der Geldart usw. ist auf der Generalarbeitung des Amtslandbundes leider insoweit gefallen. Die Amtslandbundesleiter sind dafür zu sorgen, daß die Kosten für Autos Reparaturarbeiten bedeutend gesenkt werden bzw. ganz weggelassen. Tarifhöhen für Steuererklärer dürften nicht erhöht werden, denn sie seien viel zu hoch.

*** Schotens. Kirchenrat.** Am 9. d. M. wurden in der Sitzung des Kirchenrats als Momenten der Jahresrechnung 1931/32 die bisherigen Finanzen, Mitglieder und Finanzen, einmündig mitgeteilt. An Posten zur Kleidung bedürftiger Konfirmanden wurden in 10 Fällen je 15 Mt. und in 5 Fällen je 7 Mt. bewilligt. Zur Verpachtung von zwei Weidestellen in den Größen von 1 Hf. 95 Ar 15 Dm. und 2 Hf. 45 Ar 19 Dm. seien von zwei Pächtern 88 und 86 RM. pro Hektar geboten. Da ansehnlich nicht nachgeborene Angebote, sollen beide bis Sonntag, 15. Februar, mittags 12 Uhr, gefällige Offerten beim Kirchenratsungs-12 Uhr einreichen und dem Höchstbietenden alsdann der Zuschlag erteilt werden. Mehrere Acker wurden zur Aufzucht von Rindern für die Restzeit der Nacht den anderen Pächtern, die mit 2 Nachgeborenen übertragene. Güntige Pächter, die mit 2 Nachgeborenen übertragene, sollen bis 1. März d. J. die beim Pächter entrichteten, andernfalls die Bändereien und Acker ordentlich verpachtet werden müssen. Ein Steuererlassgesetz wurde abgelehnt, verschiedene Unterhaltungen gegen Rückzahlung genehmigt. Die Naturabgabe, während dem Klosterpark, umgerechnet nach Geldwert, welche seit mehreren Jahren rückständig ist, soll beigesteuert werden. Der Pastor Engelhardt teilte mit, daß der Norddeutsche Missions-Gesellschaft Bremen, welche einen Filmortrag gegenläufige Diensten in Afrika und dem östlichen Afrika abzugeben. Derselben wurde zugestimmt. Suban hier abzugeben. Dem Filmortrag in der Kirche abzugeben und zwar nachmittags für Kinder und abends für Erwachsene. Ferner wurde über die kirchliche Woche berichtet, wo unter anderem den abwechselnd den Gefangenen und vor allem dem Dreißigjährigen Krieges Anerkennung gewidmet wurde. Die Aufträge seien durch die Kollekte bestritten. Auf Antrag eines Gemeindeglieders sollen zwei Einberufungen abgelehnt werden, nach Beichtigung der Postenmission. Der Wiederwahlprüfung in die Landeskirche Müllers und Frau aus Göttingen in die Landeskirche wurde in 2. Zeilung zugestimmt. Eine Wohnung im Kirchhain soll an eine kleine Familie anderweitig verpachtet werden. Die Vereinsführer des Kirchhain sollen wie bisher durch die Mitglieder des Kirchenrats verteilt werden. Auf Anfrage wurden die Gründe für Lebensnahme der Kosten infolge einer Entscheidung beim Nachamt und das Einstellen des Verfahrens auf einen Antrag betr. Zangsverfängerung eines Grundstücks, infolge rückständiger Steuern, bekannt gegeben.

Zahreshauptversammlung

des Landesverbandes Oldenburg des Bundes Deutscher Kriegsgräberfürsorge.

Der Oldenburg, 11. Februar. Der Landesverband Oldenburg des Bundes Deutscher Kriegsgräberfürsorge hielt am Mittwochnachmittag hier seine diesjährige Jahreshauptversammlung ab, zu der zahlreiche Vertreter der Ortsgruppen und Korporationen aus der Stadt und dem Lande erschienen waren. Kirchenrat Bud, der Vorsitzende des Landesverbandes, begrüßte die Erschienenen und hob hervor, daß in der heutigen materialistischen Zeit die idealistischen Dinge nicht in der Höhe und Tiefe werden dürfen, wozu gerade die Sorge für die deutschen Kriegsgräber in den ehemaligen Feindländern gehören. Den Tätigkeitsbericht für 1931 erstattete Hauptmann A. D. Fiedler. Er führte u. a. aus, daß das abgelaufene Jahr von zwei Ereignissen seine Prägung erhalten hätte, einmal durch die Ausstellung Deutscher Kriegsgräberfürsorge in Oldenburg und durch eine Reihe verdienstvoller Herren des Vorlandes nach Belgien und Frankreich zur Beichtigung der deutschen Soldatenfriedhöfe. Die Ausstellung in Oldenburg ist von 1500 Ermannungen und 200 Schülern besucht worden. Eine Werbung von Haus zu Haus für den Volksbund habe in der Stadt Oldenburg 284 neue Mitglieder gebracht. Hierauf schloß der Hauptmann Fiedler die Rede nach Belgien und Frankreich, die von Antwerpen über die kanarischen Inseln nach Nordfrankreich und hier bis nach dem Regenfriedhof Bernandouillers bei Collois ging. Seine Ausführungen waren insofern interessant als sie auch ein Bild gaben von der Stimmung, die in Frankreich gegenüber Deutschland herrscht. In dieser Hinsicht ist bemerkenswert, daß die Franzosen in dem Occidenten, wo einmündig deutsche Soldaten gewesen waren, sich freundlich zeigten, während der Franzosen in anderen Gegenden sich ziemlich feindselig und unwillig gegenüber stellten. Bislang wurden die Reisenden bespuckt und ihnen zugerufen: Wacht. In der Gegend von Lyon und Reims konnten sie kein französisches Geld bekommen. Keiner wollte deutsches Geld annehmen und man legte, in Deutschland herrsche der Bürgerkrieg. Erst von einer französischen Militärkommission je 200 Franken erhalten. Die beinahe auch wieder davon Abstand genommen hätte, als sie von einem Deutschen aus Dresden die Schirmfunktion auf Deutschland hörte. Die Rede, die dem Wunsch der deutschen Kriegsgräberfürsorge galt, besonders dem Regenfriedhof für den ein architektonischer Schmuck entgegen werden sollte, verschiedene Kriegsgräber zu photographieren und zu schmücken, mußte vorzeitig abgebrochen werden, da eben kein französisches Geld zu erlangen war. Der Wortgänger führte dann zu dem Tätigkeitsbericht weiter aus, daß 12 Lichtbildvorträge gehalten wurden, das Werbeschreiben und Werbereisen veranstaltet wurden, daß aber eine Haus- und Straßensammlung abgelehnt wurde, um andere Sammlungen. Die Mitglieder des Bundes des Landesverbandes habe sich erhöht. Der Bestand des Landesverbandes habe sich auf ein geringes erhöht und habe jetzt 2159 Einzelmitglieder und 309 korporative Mitglieder. Der Vorstand habe einen Minus von 300 M. auf. Der Vorstandtrag in der letzten Form nicht erhalten bleiben und dürfe nicht mit dem Tagesprogramm zusammengelassen werden. Er ist ein Laiz nationaler Entwurf, der für die Gefallenen ein Ehrenmal sei. Im Lande Oldenburg seien im vergangenen Jahre 11 neue Kreuze aufgestellt worden, und es sei bald der Zeitpunkt gekommen, wo jedes der 1500 Kriegswaisen der Heimatlande haben werde. Die Ausstellung der Heimatlande des Regenfriedhofes Anfang 1932 habe 16 051 M. gekostet. Für die Vollendung seien noch 3000 M. notwendig. Der

Regenfriedhof Bernandouillers sei eingeebnet und begrünt. Vorgelegten seien noch ein würdiger Eingang, 3 Hochkreuze, ein Denkmal und verschiedene andere kleinere Sachen. Leider müßten diese Arbeiten jetzt zurückgestellt werden, da die Franzosen nur die allergeringsten Arbeiten erlaubten. Erst in dem nächsten Jahr können die Arbeiten fortgesetzt werden. Die Kosten für die Errichtung dieses Regenfriedhofes würden sich auf etwa 18 000 M. belaufen. Es liegt also ein Mindestbetrag von 18 000 M. hinter dem Landesverband. Mag die Not auch groß sein, größer sei die Pflicht der Dankbarkeit gegenüber den Selben und dem Opfer der Toten. Hierauf wurde einstimmig ein Antrag angenommen, nach dem der geschäftsführende Vorstand beauftragt wird, eine Kränzung der Arbeiten vorzunehmen. Die geplante wird durchgeführt werden. Den Kassenbericht erstattete Staatsentbittermeister. Bundesbericht ergab sich 30 051 M. Einnahmen und 17 793 M. Ausgaben, so daß ein Kassenbestand von 12 258 M. verbleibt. Der Haushaltsplan für 1932 sei von 30 000 M. im Vorjahre auf 28 000 M. herabgesetzt worden. Für den Ausbau der Regenfriedhöfe seien 15 000 M. veranschlagt. Die Vorstandswahlen ergaben einstimmig die Wiederwahl des bisherigen Vorstandes. In den geschäftsführenden Vorstand wurde zugewählt Oberförster Wilh. während der Gesamtvorstand durch folgende Herren erweitert wurde: Oberst Glocke, Regimentskommandeur und Standortleiter für den Schützenbund W. Schwabe, Hauptmann Reumiller, Oberlehrer Brant, Oberregimentsarzt Diers, Kräutler Schiller und Präsident Hillmer. Nach Erstattung eigener Berichte der Ortsgruppenführer von Bore (Knorr), Vorbenam (Krieger), Blegen, hat Hauptmann Fiedler, daß auch in diesem Jahre für den Volksbund wieder eine Kollekte genehmigt werden möge was bereits vom Evangelischen Oberkirchenrat genehmigt. Vom katholischen Offizier aber abgelehnt wurde. Er wies jedoch nach auf die Kunstblätter für Sammler und Spender hin, auf ein Handbuch mit Bildern. Der in Aussicht genommene Kulturfilm konnte leider nicht hergestellt werden, da Frankreich zu große Schwierigkeiten machte. Nach einem Schlußwort des Kirchenrats wurde die Versammlung geschlossen.

Aus dem benachbarten Ostfriesland

Wittmund, 11. Februar.

* Frau Oberin Guida Diehl, die am 16. Februar in Wittmund spritz (siehe Anzeiger) und manchen schon durch ihre sprachlichen Vorträge in mehreren Jahren bekannt ist, ist die Leiterin der Neulandbewegung und des deutschen Frauenkampfbundes. Die erste Bewegung ist bekanntlich bei Kriegsbeginn entstanden, und zwar unter der jungen deutschen Frauenwelt, die hinter der Front nicht mehr bleiben konnte. Während ihre Brüder draußen fielen, wollten diese jungen deutschen Frauen den Kampf um innere Erneuerung aufnehmen. „Das ist die große Heimat der Neulandbewegung und des deutschen Frauenkampfbundes.“ Durch das für sie verpönte Blut und ein Neuland der Wahrheit, Gerechtigkeit, Reinheit und Liebe muß unter uns in dieser Notzeit erlitten werden, wenn Deutschland im Kampf auf Leben und Tod stehen will. So arbeitete diese Neulandbewegung in der Seelung eines jeden Gefallenen, an dem Begehren der gesamten Gefallenenwelt, an dem künftigen Wohlbefinden hinter der Front, im Sinne des Wortes: „Nicht die Gewalt der Waffen, noch die Mächtigkeit der Arme, sondern die Kraft des Gemütes ist es, welche die Siege erringt.“ Als der Landesverband uns trotz des heldenhaftesten Kampfes 1918 niedertrug, schloß sich Neuland weiter zusammen. Dort fest an hielt eine Lösung: „So hier an mir liegt das Herz nicht bei Deutschland, sondern bei uns.“ So bildete Neuland eine Art innere Freiheitsbewegung nach der Lösung durch innere Befreiung zur äußeren Freiheit. In diesem Kampf um innere Erneuerung handelte es sich um die Wahrheit, daß ein Volk nur neu wird durch die Erneuerung Einzelner und daß Einzige nur neu werden aus der Kraft Gottes. In zahlreichem Arbeitseinsatz haben wir ganz Deutschland aufnahmefähig gemacht. In zahlreichen Kundgebungen und Kampfbatterien hat der Kampfbund einen scharfen Angriffsplan gegen die Verderbung geführt, insbesondere auch gegen die Entmännlichung und Entweiblichung der Frau. Hier wurde von Guida Diehl in dem Buch „Deutscher Frauenwille“ nicht nur ein Vorschlag gegen die Verderbung, sondern auch ein volles Frauenprogramm aufgestellt. In diesem Mittelpunkt stehen die Bewegungen in das Neuland und das zu Eisen, von welchem aus die gesamte Arbeit betrieben wird, die sich über ganz Deutschland ausgebreitet. Wir begrüßen es aufs freudigste, daß diese in ganz Deutschland belagerte führende Frau auch zu uns in Wittmund spricht.

* Friedeburg. E. A. Treffen. Zu einer Versammlung im Lokal des Galvins Olmanns hatten sich ca. 300 E. A. Leute aus der näheren Umgebung eingefunden. Das unanfechtbare Wachstum der Hitlerbewegung machte es notwendig, eine Anzahl Mitglieder einzustellen. Da Herzog-Oldenburg hielt anstehend einen mit großem Beifall aufgenommenen Vortrag über die Reichspräsidentenwahl und ihre Bedeutung. Anschließend nahm Frau Wagner-Kunzhauserwald das Wort über das Thema „Deutschung und Einigkeit“. Redner schilderte die große Zerküftung des deutschen Volkes durch die uns vor der Augenzeit liegende Lösung durch einen neuen Einigkeit. Die Friedeburger E. A. Kapelle umtrugte mit Musikanten die Veranstaltung, die mit dem Abingen des Sport Weisfeld-Viebes einen wirksamen Abschluß fand.

— Der Quell des Unheils. Der Hauptschaden, an dem das deutsche Volk (allerdings nicht dieses allein) lange Jahrzehnte hindurch gelitten hat, ist die Seelenlosigkeit der Menschheit. Es gelten nur Werte, die man nach Mark und Pfennigen berechnen kann. Gewinn, möglichst umfangreich und möglichst mühelos ergriffen, galt als das einzig Erlebenswerte im Leben. Damit kam eine Selbstsucht auf, die sich in der rücksichtslosesten Eitelke äußerte. Man ging und geht auch heute noch bedenkenlos über Leiden, wenn man dadurch nur den eigenen Vorteil wahren kann. Und der Staat arbeitet dieser bedenklichen seelischen Entwidmung nicht entgegen, sondern gab ihr freien Spielraum. Freie Bahn dem „Nächsten“ 2. B. in den meisten Fällen dem Nächstenlosen, Gerissenen, Brutalen. Die Industrie löst eine unerfüllbare Göttergasse zu sein. Immer mehr schwillt sie daher an. Immer mehr Menschen verfallen förmlich und leichtsinnig in den öden staubigen Fabrihallen und den

masserförmig anstimmenden Großstädten. Der rücksichtslose Kampf des Jöds letzte immer unerschütterlich. So fanden immer mehr die feineren Werte des Gemüts bald mehr oder das deutsche Volk immer mehr seine Seele. Aus dieser Tiefe stiegen alle die unheilvollen und beklagenswerten Erscheinungen der Gegenwart. Ein seelenloses Volk verliert in Arbeit und Gemeinheit, trachtet nur nach dem, was unten ist und macht den Bauch zu seinem Gott. Es gerät leicht sich selbst und geht leichtfertig rettungslos zugrunde. (Balfor Tait im „Hammer“)

... Lud argen.
„Hier die Delikatessen des Hamburger Doms, die wunderbaren Kartoffelpuffer! Kommen Sie, mein Herr, versuchen Sie mal!“
„Na, ist es bloß Kartoffelpuffer, da garantiert in Elangenfeldt brod' sünd!“ (Hummel.)

ZUM KOPFZUBEHLEN

Misshandlung-Rebus.

Magisches Quadrat.

daß alle 2 Stunden 4 Mann zur Erholung nach dem Dorfkirchhaus gehen sollten. Die übrigen sollten sich in aufstellen, daß auf jeder Seite wieder 12 Mann gesetzt wurden, wenn die Kontrolle kam. Welche Aufstellung haben Sie genommen?

Kreuzworträtsel.

Wagrecht: 1. männl. Vornamen, 4. Stadt im Reg.-Bez. Magdeburg, 8. Planet, 10. Planet, 12. Hundbellspiel, 13. Eisenmesser, 14. Fabrikarbeit, 16. Signalvorrichtung, 17. Abfindung, 19. Gemeindefürsorge, 22. Baumart, 26. Nadelgarbe im Atlantischen Ocean, 28. Vögel, fremdbest. 30. geographischer Punkt, 31. ansehendes Getränk, 32. Planet, 33. Planet, 34. orientalisches Herrscheramt, 35. Militärgehör, fährbar.

Vertikalt: 1. berühmte Donauflotte, 2. Bundesstadt in Norwegen, 3. deutscher Dialekt, 4. weiß. Vornamen, 6. Berggattung, 7. Großstadt in Frankreich, 9. Militär, 11. Nummer Mensch, 15. Nebenfluß der Donau, 16. Vögelart, 18. ägyptische Göttin, 20. französisches Gebäck, 21. unbestimmte Tiermenge, 22. Schrift, 23. Art Salz, 24. Diensthof, 25. Dolchschneide, 27. Farbe, 29. Roter Röhren.

Silbenrätsel.

Aus den Silben:
a - a - bel - hend - bra - burg - ere
- da - del - dre - e - elt - el - el
- ge - fa - sam - her - ho - hü - i
- is - la - trumm - ma - me - mo -
- na - nan - neu - ni - ni - mis - ra
- ra - tet - ti - fat - ten - tat -
- ti - ton - tu - ve - vi - se

sind 18 Wörter zu bilden, deren erste und dritte Buchstaben, beide von oben nach unten gelesen, den Anfang eines Sonetts von Goethe bezeichnen. Bedeutung der Wörter: 1. Stadt im alten Ägypten, 2. Sohn Abrahams, 3. ital. Provinz, 4. Revolverwille, 5. französisches Schmeißer in Nordafrika, 6. Kolonie in Ostafrika, 7. Verstecktes Gebirge, 8. Insel wie Seitenzahl, 9. altes türkisches Gewand, 10. weiß. Vornamen, 11. Maschinenarbeiter, 12. Varrator, 13. englischer Vornamen, 14. Sommerfest im Nördlichen, 15. Kleiderverzier, 16. deutscher Volksliedlied, 17. Tagessatz, 18. Polarforscher.

- 10
- 11
- 12
- 13
- 14
- 15
- 16
- 17
- 18

Denkpost-Karte.

Die schönen Grenzräger. In einer durch Schmutzgelei beruhigten Gegend sollte dem Unwissen durch die Grenzräger ein wenig ein Ende gemacht werden. Ein Kontrolleur mit 32 Mann kam in die Gegend. Besonders ein iunziger Druch war als Durchgangspunkt der Schmutzgelei bekannt. Dieser wurde besetzt und zwar in der Weise, daß 4 Mann an jedem Durchgangspunkt des Schmutzgeleis und je 4 Mann an die Ecken des Bruches zu legen kamen. Die Schmutzgelei waren aber gewahrt worden, und keiner ließ sich bilden. Drei Tage lang hatten die Grenzräger schon. Das wurde auf die Dauer lanmpelita. Sie beschloßen,

Misshandlung-Rebus.

ärg	mach	ge	berst	still	lag	der	uns
bar	wacht	des	ge	tem	sagt	wort	sen
der	sten	der	wird	wie	sei	in	franz.
mer	ter	der	wil	hem	hülle		
wir	uns	schön	e	was	rau		
ruff	der	son	der	sen	ter	bea	in
was	war	zei	und	por		fort	
son	bei	nacht	blas	war	ten	eis	fals

Auflösungen der vorherigen Aufgaben

Auflösung zum Suchbild:
„Wo ist der Welker des Volkes?“
Bild auf den Kopf stellen, dann links am Rande zwischen Blattstängel und Strauchwerk.

Auflösung zum Kreuzworträtsel.
Wagrecht: 1. Stadt, 4. Amur, 7. Farbe, 9. Mittel, 10. Hügel, 11. Planet, 13. Enten, 14. Wille, 15. Star, 16. Frau.
Vertikalt: 2. Mi Wada, 3. Wad, 4. Wad, 5. Weimer, 6. Rubin, 8. Agent, 12. Frau, 13. Wit.

Auflösung zum Silbenrätsel.
Die Rede, die mit unter Schmers und Luft aus laubendigen Büden ist befreit, Wackeln nach, ist nicht benutzt, Sie können, sie verhalten in der Zeit. (Gammilo).

Auflösung zum Denkpost-Karte.
1. Waddan, 2. Isobiel, 3. Remarque, 4. Schmutzgelei, 5. Ostafrika, 6. Welle, 7. Wob, 8. Wob, 9. Wob, 10. Wob, 11. Wob, 12. Wob, 13. Wob, 14. Wob, 15. Wob, 16. Wob, 17. Wob, 18. Wob, 19. Wob, 20. Wob, 21. Wob, 22. Wob, 23. Wob, 24. Wob, 25. Wob, 26. Wob, 27. Wob, 28. Wob, 29. Wob, 30. Wob.

Auflösung zur Piktogramm.
Außen: 1-4. Bar, 5-7. Zeit, 7-11. Gilde, 10-13. Zeit, 11-15. Zeit, 14-17. Zeit, 16-20. Zeit, 19-23. Zeit, 22-1. Zeit.
Innen: 1-4. Bar, 5-7. Zeit, 7-11. Gilde, 10-13. Zeit, 11-15. Zeit, 14-17. Zeit, 16-20. Zeit, 19-23. Zeit, 22-1. Zeit.

Auflösung zum Doppel-Kreuzworträtsel.

A	N	G	E
N	A	S	E
R	O	B	E

